DEPUTACIÓN PROVINCIAL
A CORUÑA

DEPUTACIÓN PROVINCIAL DE A CORUÑA

Acta da sesión ORDINARIA celebrada pola Excma.
CORPORACIÓN PROVINCIAL o 30 de xuño de 2021

ÍNDICE DE ASUNTOS TRATADOS

ORDE DO DÍA

Información e actas

1. Aprobación da acta da sesión anterior, número 5/2021, do 28 de maio.....**7**

2. Dación de conta das Resolucións da Presidencia, do 22 de maio de 2021 ata o 21 de xuño de 2021 .....**7**

Comisión de Cultura, Políticas de Igualdade de Xénero e Normalización Lingüística

3. Aprobación da prórroga do Convenio de colaboración co Concello da Coruña para Mantemento xeral da casa de acollida e dous pisos de inclusión e transición á vida autónoma, anualidade 2021, de acordo ao Protocolo de acceso á Rede Galega de Acollemento para mulleres que sofren violencia de xénero da Xunta de Galicia e ao Programa de apoio á rede de acollemento para mulleres en situación de violencia de xénero da Deputación Provincial da Coruña (PRAM) **7**

Comisión de Benestar Social e Educación

4. Aprobación da concesión de subvención nominativa ao Concello de Culleredo para cofinanciar o Mantemento xeral e reserva de cinco prazas no Centro Ocupacional "A Escada" no ano 2021 e do correspondente convenio. **10**

5. Aprobación da concesión de subvención nominativa á Fundación Paideia Galiza para cofinanciar o Programa de voluntariado social en países europeos para mocidade desempregada no ano 2021: accións informativas e formativas e do correspondente convenio de colaboración **18**

Comisión de Promoción Económica e Asistencia a Municipios

6. Aprobación do convenio de colaboración que instrumenta a concesión dunha subvención nominativa coa Confederación Galega de Persoas con Discapacidade (COGAMI) para financiar o proxecto "Servizo de Intermediación Laboral 2020" ***26***

Comisión de Infraestructuras Viarias, Vías e Obras Provinciais

7. Aprobación do Plan de investimentos 2021, Sexta Fase **35**

Comisión de Contratación, Patrimonio Provincial e Equipamento

8. Aprobación dun Convenio de Cooperación entre a Excma. Deputación Provincial da Coruña e o Concello de Ames para cofinanciar as obras de Acondicionamento e

mellora térmica de cuberta e fachadas da EIM O Bosque en Bertamiráns **40**

9. Aprobación da prórroga da vixencia do convenio de cooperación entre a Excma. Deputación provincial da Coruña e o concello de Carnota polo que se instrumenta unha subvención nominativa para o cofinanciamento das obras de Mellora ambiental no Campo de Fútbol de Lariño **49**

10. Aprobación do cambio de titularidade por mutación demanial, a prol do Concello de A Coruña, das estradas: - DP 3001, Acceso ao sanatorio de Sta. Gema en Palavea, - DP 3003, S. Pedro de Visma a Mazaido e - DP 3007, A Grela á Moura **49**

Comisión de Cooperación, Plans Provinciais Xerais, Turismo e Patrimonio Histórico e Cultural

11. Aprobación do Plan provincial de cooperación ás obras e servizos de competencia municipal (Plan único de concellos) POS+ 2021 .....**50**

12. Aprobación do proxecto modificado da obra denominada "Pav. V. P. Nantón", do Concello da Baña, incluído no Plan provincial de cooperación ás obras e servizos de competencia municipal (Plan único de concellos) POS+ 2020 co código 2020.2200.0207.0. .....**93**

13. Aprobación do proxecto modificado da obra denominada "Rehabilitación do convento das Donas" do Concello de Betanzos, incluída no Plan provincial de cooperación ás obras e servizos de competencia municipal (Plan único de concellos) POS+ 2019, co código 2019.2200.0310.0, levantamento das condicións ás que quedou sometida e aprobación definitiva desta obra **94**

14. Aprobación do proxecto modificado da obra denominada "Reforma e mellora infraestruturas da agua en ETAP e EDAR de As Lagoas" do Concello de Boimorto, incluída na 1ª Fase do Plan provincial de cooperación ás obras e servizos de competencia municipal (Plan único de concellos) POS+ADICIONAL 1/ 2019 co código 2019.2001.0426.0 ..... **96**

15. Aprobación do proxecto modificado da obra denominada "Mellora firme viario de Pedrouzo a Igrexa de Pousada e outros", do Concello de Boqueixón, incluído no Plan provincial de cooperación ás obras e servizos de competencia municipal (Plan único de concellos) POS+ 2020 co código 2020.2200.0211.0, levantamento da condición á que quedara sometida e aprobación definitiva desta obra **97**

16. Aprobación do proxecto modificado do investimento denominado "Rede de sumidoiros da área recreativa da Veiga a Batán, 2ª Fase", do Concello de Cabanas, incluído no Plan provincial de cooperación ás obras e servizos de competencia municipal (Plan único de concellos) POS+ 2017 co código 2017.3110.0136.0, levantamento das condicións ás que quedou sometido e aprobación definitiva deste investimento **99**

17. Aprobación do proxecto modificado da obra denominada "Colocación de pista

multideporte. Praza As Brañas." do Concello de Negreira, incluída no Plan provincial de cooperación ás obras e servizos de competencia municipal (Plan único de concellos) POS+ 2019, co código 2019.2000.0201.0 ..... **102**

18. Aprobación do proxecto modificado número 2 do investimento denominado "Colectores xerais e EDAR de Vedra", do Concello de Vedra, incluído no Plan provincial de cooperación ás obras e servizos de competencia municipal (Plan único de concellos) POS+ 2019 co código 2019.2200.0377.0 ..... **103**

19. Aprobación do proxecto modificado do investimento denominado "Mellora de viais nas parroquias de Tabeaio e Sergude", do Concello de Carral, incluído no Plan provincial de cooperación ás obras e servizos de competencia municipal (Plan único de concellos) POS+ 2019 co código 2019.2000.0135.0, levantamento das condicións ás que quedou sometido e aprobación definitiva deste investimento **106**

20. Aprobación do proxecto modificado número 2 do investimento denominado "Obras de rehabilitación e conservación no pavillón do colexio público A Magdalena", do Concello das Pontes de García Rodríguez, incluído no Plan provincial de cooperación ás obras e servizos de competencia municipal (POS) 2016 co código 2016.2100.0157.0 ..... **108**

Comisión de Economía, Facenda, Especial de Contas, Persoal e Réxime Interior

21. Aprobación da toma de coñecemento da información sobre o período medio de pago a provedores á que se refire o Real decreto 635/2014, do 25 de xullo, correspondente ao mes de maio de 2021 e relación detallada de todas as facturas pagadas pola Deputación, polo Consorcio Provincial Contraincendios e Salvamento da Coruña e pola Fundación Axencia Enerxética Provincial da Coruña entre o 1 e o 31 de maio de 2021. ..... **110**

22. Aprobación da toma de coñecemento do informe sobre o estado de execución orzamentaria correspondente a abril de 2021 e proxección a 31/12/2021. ..... **111**

23. Aprobación inicial da modificación da relación de postos de traballo, cadro de persoal e organigrama 2021 ..... **112**

24. Aprobación inicial do expediente de modificación de créditos número 4/2021 de aprobación polo Pleno. **210**

25. Aprobación da modificación da Base 10ª das de Execución do Orzamento do exercicio 2021. ..... **212**

26. Aprobación dos estados demostrativos da xestión recadatoria dos recursos doutros entes públicos e dos recursos propios dos exercicios 2019 e 2020. ..... **214**

27. Aprobación da adhesión ao convenio entre a Axencia Estatal de Administración Tributaria e a Federación Española de Municipios e Provincias en materia de intercambio de información tributaria e colaboración na xestión recadatoria coas

entidades locais. **214**

ACTUACIÓN DE CONTROL:
MOCIÓNS

Moción do Grupo Provincial Marea Atlántica sobre o catálogo do Pazo de Meirás **233**

Moción do Grupo Provincial Marea Atlántica sobre parque eólico no Monte do Gato **242**

Moción que presenta o Grupo Provincial Popular na Deputación de A Coruña, para esixir ao Goberno de España que respete as decisións xudiciais e non conceda o indulto aos líderes independentistas cataláns condenados por sedición **253**

Moción que presenta o Grupo Provincial Popular na Deputación de A Coruña, para que ceda a titularidade aos concellos da provincia nos tramos que así o soliciten, as estradas de titularidade provincial que discorran polos seus municipios **267**

Moción do Grupo Provincial Socialista para instar á Xunta de Galicia a que cumpra co Pacto e o Fondo de Cooperación Local **275**

FÓRA DA ORDE DO DÍA

I. M oción do Grupo BNG sobre a situación da planta de Ferroatlántica..... **290**

ROGOS E PREGUNTAS

Acta da sesión ordinaria celebrada pola Excma. CORPORACIÓN PROVINCIAL o 30 de xuño de 2021.

No salón de sesións do Pazo provincial da Coruña, o día 30 de xuño de 2021, reúnese a Excma. Corporación provincial para celebrar sesión ordinaria.

Preside: don Valentín González Formoso, Presidente da Corporación Provincial

Deputados/as

Asistentes:

Dona Martina Aneiros Barros	PP
Don Evaristo Ben Otero	PP
Don José Carlos Calvelo Martínez	PP
Dona Cristina Capelán Cancelo	PSOE
Don Germán Castrillón Permuy	PP
Don Xosé Xurxo Couto Rodríguez	BNG
Don Manuel María Durán Guillán	PP
Don Antonio Fernández Angueira	PP
Don José Luis Fernández Mouriño	PP
Don Bernardo Fernández Piñeiro	PSOE
Dona Rosa Mª Gallego Neira	PP
Dalia García Couso	PP
Don José Blas García Piñeiro	PSOE
Don Ángel García Seoane	AVV
Don José Pablo González Cacheiro	PP
Dona Sandra González Castro	PSOE
Don José Manuel Lage Tuñas	PSOE
Dona Ana Lamas Villar	PSOE
Don Antonio Leira Piñeiro	PSOE
Don Alberto Lema Suárez	MA
Dona María Beatriz Molinos Vidal	PP
Don José Muiño Domínguez	PP
Dona María del Carmen Muiño Filgueira	BNG
Don Xosé Luis Penas Corral	BNG
Don Xosé Regueira Varela	BNG
Don José Ramón Rioboo Castro	PSOE
Don Roberto Rodríguez Martínez	PP
Don Manuel Taboada Vigo	PP

Excusados/as:

María Milagros Castro Sánchez	PSOE
José Manuel Pequeño Castro	PSOE

Actúa como secretario: José Luis Almau Supervía, secretario xeral da Corporación.

Está presente o interventor xeral, don José Manuel Pardellas Rivera.

Aberto o acto ás 12:08 horas, tratáronse os seguintes asuntos:

1.- Aprobación da acta da sesión anterior, número 5/2021, do 28 de maio.

VOTACIÓN

Votan a favor: 29 deputados/as (14 do PP, 9 do PSOE, 4 do BNG, 1 de Marea Atlántica e 1 de Alternativa dos Veciños).
Votan en contra: ningún/ha deputado/a
Abstéñense: ningún/ha deputado/a

ACORDO

Apróbase por unanimidade a acta da sesión anterior, número 5/2021, do 28 de maio.

2.- Dación de conta das Resolucións da Presidencia, do 22 de maio de 2021 ata o 21 de xuño de 2021

Dáse conta das Resolucións da Presidencia, do 22 de maio de 2021 ata o 21 de xuño de 2021

3.- Aprobación da prórroga do Convenio de colaboración co Concello da Coruña para Mantemento xeral da casa de acollida e dous pisos de inclusión e transición á vida autónoma, anualidade 2021, de acordo ao Protocolo de acceso á Rede Galega de Acollemento para mulleres que sofren violencia de xénero da Xunta de Galicia e ao Programa de apoio á rede de acollemento para mulleres en situación de violencia de xénero da Deputación Provincial da Coruña (PRAM)

VOTACIÓN

Votan a favor: 29 deputados/as (14 do PP, 9 do PSOE, 4 do BNG, 1 de Marea Atlántica e 1 de Alternativa dos Veciños).
Votan en contra: ningún/ha deputado/a
Abstéñense: ningún/ha deputado/a

ACORDO

O Pleno, por unanimidade, acorda:

"1.- Aprobar a prórroga do Convenio de colaboración entre a Deputación da Coruña e o Concello da Coruña, para financiar o *Mantemento xeral da casa de acollida e dous pisos de inclusión e transición á vida autónoma, anualidade 2021, de acordo ao Protocolo de acceso á Rede Galega de Acollemento para mulleres que sofren violencia de xénero da Xunta de Galicia e ao Programa de apoio á rede de acollemento para mulleres en situación de violencia de xénero da Deputación Provincial da Coruña (PRAM),* de acordo co texto que se achega.

2.- Aprobar a aportación da Deputación da Coruña, por importe de **120.926,27 €**, que representa unha porcentaxe do 28,22 % do total do gasto previsto que é de 428.456,50 €.

Acordo de prórroga do convenio de colaboración entre a Deputación Provincial da Coruña e o Concello da Coruña para financiar o *Mantemento xeral da casa de acollida e dous pisos de inclusión e transición á vida autónoma, anualidade 2021*, de acordo ao Protocolo de acceso á Rede Galega de acollemento para mulleres que sofren violencia de xénero da Xunta de Galicia e ao Programa de apoio á rede de acollemento para mulleres en situación de violencia de xénero da Deputación de A Coruña (PRAM).

Na Coruña, o ____ de_____ de 2021, na sede da Deputación Provincial da Coruña

REUNIDOS

D/Dna._____en nome e representación da Deputación Provincial da Coruña,

D/Dna._____ en nome e representación do Concello da Coruña

Os comparecentes interveñen en uso das facultades que, por razón dos seus cargos, estanlles atribuídas

MANIFESTAN

Que a Deputación Provincial da Coruña, é competente para a colaboración prevista no convenio, de conformidade coa Lei de Bases de Réxime local, 7/85, art. 36 e coa Lei de Admón. Local de Galicia 5/97 , art. 109 e 119, así como coa Lei de Servizos Sociais de Galicia 13/2008 e no Decreto 99/2012 de 16 de marzo, polo que se regulan os servizos sociais comunitarios e o seu financiamento.

Conforme as leis citadas, é competente a Deputación Provincial da Coruña para o financiamento das actividades de fomento e administración dos intereses peculiares da provincia, sendo o convenio a fórmula adecuada para formalizar a colaboración coas entidades que realicen ditas actividades.

A Lei 13/2008, de servizos sociais de Galicia, no art. 62º establece que “Os concellos poderán crear, xestionar e manter servizos sociais especializados, en coordinación coa Xunta de Galicia e de acordo co Catálogo de servizos sociais e a planificación correspondente”, e no art. 63º que “As deputacións provinciais, de conformidade co establecido na normativa de réxime local, proporcionaranlles asistencia económica, técnica e xurídica aos concellos na execución das súas competencias en materia de servizos sociais...”.Estes servizos sociais comunitarios regúlanse nos art. 9º e seguintes da devandita lei.

Que o Concello de Coruña no ámbito das súas competencias, ten unha rede municipal de acollida que conta con dous equipamentos de titularidade municipal:

* unha Casa de acollida para mulleres en situación de violencia de xénero, regulada baixo a Orden do 1 de abril de 1997 pola que se regulan os requisitos específicos que deberán reunir os centros de acollida para mulleres vítimas de malos tratos, que no seu conxunto configuran a rede galega de acollemento, como recursos especializados residenciais e temporais que ofrecen acollida, atención e recuperación ás mulleres que sofren violencia de xénero e as e os menores ao seu cargo que requiren dun espazo de atención e protección debido a situación de indefensión ou risco debido a situación de violencia de xénero,

* dous pisos de inclusión e transición a vida Autónoma (PITVA).

A Casa de Acollida e/ou pisos de inclusión e transición a vida autónoma forman parte da Rede Galega de Acollemento para vítimas de violencia de xénero, segundo o Titulo III, artigo 48 da Lei 11/2007, onde se recolle a organización do sistema de protección e asistencia integral especializada fronte á violencia de xénero no que fai referencia a Rede Galega de Acollemento para vítimas de violencia de xénero; o art. 48.1 establece que “Os centros de acollida son recursos especializados residenciais e temporais que lles ofrecen acollemento, atención e recuperación ás mulleres que sofren violencia de xénero e ás e aos menores ao seu cargo que requiren un espazo de protección debido á situación de indefensión ou risco causada pola violencia de xénero”.

Con este obxecto asinouse un convenio de colaboración entre a Deputación da Coruña e o Concello da Coruña o día 2 de novembro de 2020, formalizándose en documento administrativo 66/2020.

A cláusula XIV do dito convenio establece no seu apartado 1 unha vixencia ata o 31 de maio de 2021 e no apartado 2 que *poderá ser prorrogado anualmente* ***ata un máximo de 4 anos****, por acordo expreso entre as partes, condicionado á existencia de crédito adecuado e suficiente no correspondente exercicio, logo da solicitude previa do Concello da Coruña realizada alomenos un mes antes da data do fin do prazo de vixencia.*

Con data do 10 de decembro de 2020 o Concello da Coruña solicita a prórroga do convenio para o ano 2021.

Dado o interese coincidente da Deputación Provincial da Coruña e do Concello da Coruña ambas as dúas partes acordan formalizar a presente prórroga do convenio de colaboración conforme ás seguintes

CLÁUSULAS

Primeiro.- Prorrogar o convenio de colaboración asinado o 2 de novembro de 2020,

por un ano, e con efectos desde o 1 de xaneiro de 2021 ata o 31 de decembro do mesmo ano, nos termos e co alcance que figura no seu clausulado.

Segundo.- A achega da deputación da Coruña prevista na prórroga do convenio de colaboración para o ano 2021 é de 120.926,27 €, o que representa unha porcentaxe de 28,22 % do total do orzamento previsto que é de 428.456,50 €.

Este gasto financiarase con cargo á partida orzamentaria 0611/23122/46201.

Terceiro.- Este acordo de prórroga entenderase condicionado á existencia de crédito orzamentario suficiente nos devanditos orzamentos xerais.

Faise constar que a presente prórroga do convenio foi aprobado por _____

E en proba de conformidade, asinan en exemplar cuadriplicado o presente convenio, no lugar e data indicados no encabezamento."

4.- Aprobación da concesión de subvención nominativa ao Concello de Culleredo para cofinanciar o Mantemento xeral e reserva de cinco prazas no Centro Ocupacional "A Escada" no ano 2021 e do correspondente convenio.

VOTACIÓN

Votan a favor: 29 deputados/as (14 do PP, 9 do PSOE, 4 do BNG, 1 de Marea Atlántica e 1 de Alternativa dos Veciños).

Votan en contra: ningún/ha deputado/a

Abstéñense: ningún/ha deputado/a

ACORDO

O Pleno, por unanimidade, acorda:

"1.- Aprobar a concesión de subvención nominativa, por importe de 70.000,00 €, ao Concello de Culleredo para cofinanciar o *Mantemento xeral e a reserva de cinco prazas no Centro Ocupacional "A Escada" no ano 2021,* cun orzamento subvencionado de 144.228,35 €, de acordo co texto do convenio que se achega.

2.- Exceptuar para o presente convenio os principios de concorrencia, publicidade, igualdade e non discriminación na tramitación do presente expediente, dada a existencia de causas excepcionais que xustifican a concesión da subvención nominativa, por entender que se dan razóns suficientes de interese público no outorgamento da subvención. Estes principios atópanse recollidos nos artigos 22.2 da Lei xeral de subvencións e 65 a 67 do seu regulamento.

Coa motivación incorporada no parágrafo anterior levántase a nota de reparos emitida pola Intervención da Deputación no seu informe de 13 de abril de 2021.

3.- Incluír a dita subvención no Plan Estratéxico de Subvencións da Deputación da Coruña.

4.- Subordinar o presente acordo ao crédito que para o Exercicio de 2022, autorice o correspondente Orzamento.

Convenio de colaboración entre a Deputación Provincial da Coruña e o Concello de Culleredo polo que se instrumenta unha subvención nominativa para cofinanciar o *Mantemento xeral e a reserva de cinco prazas no centro ocupacional "A Escada" no ano 2021*

Na Coruña, a

REUNIDOS

Don/a –---------- en representación da Deputación Provincial da Coruña.

Don/a –----------en representación do Concello de Culleredo.

EXPOÑEN

Que a Deputación da Coruña, é competente para a colaboración prevista no convenio, de conformidade coa Lei de Bases de Réxime local, 7/85, art. 36 e coa Lei de Admón. Local de Galicia 5/97 , art. 109 e 119, así como coa Lei de Servizos Sociais de Galicia 13/2008 e no Decreto 99/2012 de 16 de marzo.

Conforme as leis citadas, é competente a Deputación da Coruña para o financiamento das actividades de fomento e administración dos intereses peculiares da provincia, sendo o convenio a fórmula adecuada para formalizar a colaboración coas entidades que realicen ditas actividades.

Na lei de servizos socias para Galicia 13/2008, art. 63 menciónanse as competencias da Deputación no apoio xurídico económico e técnico cara aos concellos, nos temas da súa competencia, sendo os programas de inserción e integración das persoas con discapacidade de competencia dos concellos, polo que está xustificado o apoio desta Deputación para levar adiante o programa de actividades do que se trata no convenio, consistente en facilitar ás persoas con diversidade funcional o acceso a actividades ocupacionais, o que supón unha actividade de integración e de mellora da calidade de vida destas.

Que o Concello de Culleredo no ámbito das súas competencias, ten un Centro ocupacional para persoas adultas con discapacidade intelectual, denominado "A Escada".

Que, co obxecto de facer efectiva a súa colaboración, ambas institucións acordan

suscribir o presente convenio, con arreglo ás seguintes

CLÁUSULAS

I.- Obxecto.

O presente convenio de colaboración ten por obxecto a fixación das bases de outorgamento dunha subvención nominativa por esta Deputación a prol do Concello de Culleredo, con CIF: P1503100H, fixando as condicións que se impoñen por esta administración concedente e os compromisos asumidos pola entidade beneficiaria para o financiamento parcial do *Mantemento xeral e a reserva de cinco prazas no centro ocupacional "A Escada" no ano 2021.*

II.- Orzamento de gastos da actividade a realizar polo Concello de Culleredo.

O Concello de Culleredo desenvolverá as actividades programadas, segundo se definen na cláusula anterior, consonte ao seguinte orzamento:

CONCEPTO		IMPORTE
Gastos de persoal	Pedagoga	51.698,69 €
	Monitora taller	30.103,38 €
	Animadora social	25.834,51 €
	Auxiliar administrativa	4.102,81 €
	Xefa de Sección de Atención especializada	8.018,96 €
Mantemento de edificio e maquinaria	Mantemento alarma e reparacións eléctricas, maquinaria taller, mantemento calefacción, contenedores hixiénicos, extintores, fontanería, pintura do centro, etc	6.700,00 €
Subministracións	Obradoiros artesanía, cociña, teléfono, vestiario, farmacia, gas, luz, etc	500,00 €
Transporte		14.500,00 €
Seguros		800,00 €
Traballos a realizar por outras empresas	- Obradoiro físico deportivo	1.970,00 €
TOTAL GASTOS		144.228,35 €

III.- Financiamento provincial e outros ingresos que se obteñan ou aporten para a mesma finalidade.

1.- A Deputación Provincial da Coruña contribuirá ao financiamento da actividade, tal como se define na cláusula primeira, cunha achega máxima de **70.000 €**, o que representa unha porcentaxe do 48,53 %.

A cantidade restante, ata alcanzar o importe total do orzamento da actividade, está financiada con cargo a recursos propios ou alleos, acreditando a entidade beneficiaria que ten consignado o crédito axeitado e suficiente para imputar a totalidade do gasto correspondente á entidade.

No caso de que a gasto xustificado non acadase o importe total previsto na cláusula segunda, a Deputación só achegará o importe que represente o 48,53 % da cantidade efectivamente xustificada.

2.- Agora ben, se a cantidade xustificada resulta inferior ao 75 % do orzamento previsto na cláusula segunda, entenderase que a finalidade básica da subvención non foi cumprida e perderase o dereito ao seu cobro.

3.- O importe do financiamento provincial farase efectivo con cargo á aplicación orzamentaria 0611/23121/46201 , na que a Intervención provincial ten certificado que existe crédito dabondo sobre a que se ten contabilizada a correspondente retención de crédito.

4.- A subvención da Deputación é compatible coa percepción doutras subvencións ou axudas, públicas ou privadas, que o Concello de Culleredo obteña para a mesma finalidade, sempre que o seu importe, xuntamente co da subvención provincial, non supere en ningún caso o importe total do gasto efectivamente xustificado.

5.- No caso de que a concorrencia de axudas ou subvencións supere o importe do gasto efectivamente xustificado, minorarase a achega provincial no importe necesario para darlle estrito cumprimento ao apartado anterior.

IV.- Contratación da execución.-

1.- O outorgamento dos contratos de servizos, asistencia ou subministracións necesarios para a execución da actividade corresponderalle ao Concello de Culleredo.

Non se poderá contratar a realización de prestacións con persoas ou entidades vinculadas ao Concello de Culleredo, nin con calquera outra na que concorra algunha das circunstancias ás que se refire o artigo 29.7 da Lei 38/2003, de 17 de novembro, xeral de subvencións.

2.- A contratación cos terceiros para a execución dos servizos, asistencias ou subministracións necesarios realizarase con suxeición ás normas de contratación do sector público, utilizando para tal fin os pregos de condicións tipo da Deputación Provincial para os procedementos abertos e garantindo, en todo caso, os principios de publicidade, concorrencia, igualdade e non discriminación. Procederá a utilización dos criterios e do prego provincial do procedemento negociado cando razóns de carácter científico, literario ou artístico dificulten ou impidan promover a concorrencia.

V.- Publicidade do financiamento provincial.

1.- Na publicidade pola que se dean a coñecer a*s actividades do Concello de Culleredo*, por medios escritos, radiofónicos, audiovisuais ou internet, deberase facer constar sempre o financiamento da Deputación Provincial da Coruña.

O logotipo da Deputación Provincial da Coruña debe figurar na paxina web de inicio do Centro Ocupacional A Escada.

2.- Coa memoria e conta xustificativa achegaranse os documentos que acrediten o cumprimento desta obriga do Concello de Culleredo.

VI.- A xustificación necesaria para recibir a achega provincial.

1.- A achega da Deputación seralle abonada ao Concello de Culleredo do seguinte xeito:

Primeiro prazo, por importe do 50% da subvención, co carácter de anticipo prepagable a xustificar. O importe deste prazo aboarase unha vez asinado o convenio logo que se presente de xeito telemático, a través da plataforma subtel, a seguinte documentación:

*** Contas anuais** completas da entidade correspondentes ao exercicio 2020.

*** Orzamento** da entidade para o exercicio 2021**,** plan de actuación ou o documento equivalente que corresponda, de acordo coas normas que resulten de xeral aplicación, segundo a natureza xurídica da entidade.

*** Certificacións** acreditativas dos acordos **da aprobación** dos documentos sinalados.

Segundo prazo, por importe do 50% da subvención ou, no seu caso, a cantidade pendente de pago, segundo o importe dos gastos xustificados, logo que se presente de xeito telemático, a través da plataforma subtel, a seguinte documentación:

*** Memoria** de actuación, subscrita polo representante legal do Concello de Culleredo, xustificativa do cumprimento das condicións impostas neste convenio, coa indicación das actividades realizadas e dos resultados obtidos.

*** Relación** clasificada dos gastos realizados (con IVE e sen IVE), no que se indiquen os acredores co seu NIF, os documentos xustificativos, os importes e, no seu caso, datas de pago; tamén se indicarán as desviacións con respecto ao orzamento detallado na cláusula segunda.

*** Certificación** da aprobación das facturas e demais documentos xustificativos polo órgano competente.

Os gastos e as correspondentes facturas referiranse exclusivamente ás actividades

realizadas durante o ano 2021.

*** Relación** detallada das subvencións ou axudas obtidas doutras administracións públicas ou entidades privadas para o mesmo obxecto ou, pola contra, declaración de non telas.

* **Acreditación** do cumprimento das obrigas tributarias e coa Seguridade Social, segundo o previsto na cláusula oitava.

*** Acreditación** do cumprimento da obriga de facer constar a colaboración da Deputación en toda a información (impresa, informática ou audiovisual) que se teña feito das actividades subvencionadas, establecida na cláusula quinta.

*** Acreditación** do pago efectivo aos terceiros do importe recibido como primeiro prazo prepagable.

2.- No prazo dun mes dende a recepción do segundo prazo, deberá acreditar o pago efectivo aos terceiros.

VII.- Termo para a realización da actividade e prazo de xustificación.

1.- As actividades que son obxecto de financiamento provincial, tal como están descritas na cláusula primeira realizaranse entre o **1 de xaneiro e o 31 de decembro de 2021.**

2.- Unha vez rematadas as actividades, o Concello de Culleredo deberá presentar a xustificación documental á que se refire a cláusula sexta antes do **31 de marzo de 2022.**

3.- De conformidade co disposto no artigo 70.3 do Regulamento da Lei de subvencións (Real decreto 887/2006, do 21 de xullo), transcorrido este derradeiro prazo sen que se teña recibido xustificación ningunha, a Unidade xestora remitiralle un requerimento ao Concello de Culleredo para que a presente no prazo improrrogable de **quince días.**

A falla de xustificación da subvención neste prazo excepcional conlevará a perda da subvención e demáis responsabilidades previstas neste convenio e na lexislación aplicable ao respecto. Aínda así, a presentación da xustificación neste prazo adicional non eximirá ao Concello de Culleredo da sanción que, de conformidade co disposto na Lei de subvencións e na ordenanza provincial de desenvolvemento que resulte aplicable lle poida corresponder.

4.- O abono da subvención materializarase mediante ingreso na conta da entidade financieira indicada polo Concello de Culleredo.

Se tiveran transcorrido máis de catro meses dende a axeitada e correcta xustificación dos compromisos adquiridos sen que tivera cobrado o importe que lle corresponde, o Concello de Culleredo terá dereito ao abono dos xuros de demora, ao tipo de interés

legal, que se devenguen dende a finalización do prazo de catro meses ata o momento no que se faga efectivo o pagamento.

VIII.- Acreditación do cumprimento das obrigas tributarias e coa Seguridade Social.

1.- O Concello de Culleredo deberá acreditar, con carácter previo á sinatura deste convenio e logo, con carácter previo ao pago da subvención, que se atopa ao día no cumprimento das obrigas tributarias coa Administración do Estado, coa Comunidade Autónoma e coa Seguridade Social; e, para tal fin poderá autorizar á Deputación a que obteña telemáticamente os correspondentes certificados.

2.- A acreditación do cumprimento das obrigas tributarias coa Deputación Provincial determinarse de oficio por esta.

IX.- Destino e manexo dos fondos recibidos.

1.- O Concello de Culleredo destinará os fondos recibidos ao pagamento dos xustificantes de gasto presentados.

2.- Co fin de garantir un axeitado control da aplicación dos fondos, o pagamento deberá quedar acreditado documentalmente mediante a utilización de transferencia bancaria, tarxeta de débito ou crédito, cheque nominativo ou calquera outro medio que deixe constancia da data de pago e da identidade do perceptor; só excepcionalmente poderá realizarse o pago en metálico para gastos de ata 150 €, nos que non resulte posible a utilización dun dos medios anteriormente indicados.

3.- Sen prexuizo dos libros e rexistros contables que as normas xerais ou sectoriais lle poidan impor, o Concello de Culleredo deberá contar alomenos cun rexistro cronolóxico de cobros e pagamentos no que se inclúan, entre outros, os relativos aos gastos xustificados e aos ingresos declarados con respecto a esta subvención.

X.- Control financeiro da Deputación e dos órganos de control externo.

1.- Consonte ao disposto nos artigos 44 e seguintes da Lei 38/2003, de 17 de novembro, xeral de subvencións, e nos artigos 41 e seguintes da Lei 9/2007, de 13 de xuño, de subvencións de Galicia, o Concello de Culleredo poderá ser escolleito pola Intervención provincial para a realización dun control financeiro sobre a subvención pagada, co fin de acreditar a efectiva aplicación dos fondos á finalidade para a que foron concedidos, o correcto financiamento da actividade e o cumprimento de tódalas demais obrigas formais e materiais que lle impón o presente convenio de colaboración.

2.- Asemade, de acordo co previsto na lei 6/1985, de 24 de xuño, do Consello de Contas de Galicia, o Concello de Culleredo queda sometido aos procedementos de fiscalización que leven a cabo o Consello de Contas de Galicia ou, no seu caso, segundo o previsto na Lei orgánica 2/1982, de 12 de maio, aos procedementos de enxuiciamento contable que poida incoar o Tribunal de Contas, e a calquera outro

órgano de control, nacional ou europeo.

XI.- Reintegro, infraccións e sancións.

1.- O incumprimento dalgunha das cláusulas previstas no presente convenio de colaboración poderá implicar a obriga de reintegro parcial ou total dos fondos recibidos, así como ao pago dos xuros de demora que se perciban dende o día no que se realizou o pagamento ata o momento no que se acorde a procedencia do reintegro. O procedemento de reintegro iniciarase de oficio na súa tramitación seguirase o disposto nos artigos 41 e seguintes da Lei 38/2003, de 17 de novembro, Xeral de subvencións e nos artigos 91 e seguintes do seu Regulamento (R.D. 887/2006, do 21 de xullo), dándolle en todo caso audiencia ao interesado.

2.- Sen prexuízo do anterior, o dito incumprimento tamén poderá ser constitutivo dalgunha das infraccións tipificadas na Lei 38/2003, de 17 de novembro, ou na Lei 9/2007, de 13 de xuño, de subvencións de Galicia, séndolle de aplicación o cadro de sancións previstos nas normas citadas e na ordenanza provincial de desenvolvemento que resulte aplicable.

3.- Para os supostos de retraso na realización das actividades ou retraso na presentación da xustificación se estará ao disposto na ordenanza provincial de desenvolvemento que resulte aplicable.

XII.- Incorporación ao rexistro público de subvencións e publicación da subvención concedida.

1.- No cumprimento do disposto no artigo 20.1 da Lei 38/2003, xeral de subvencións, e demais normativa de desenvolvemento, os datos da subvención concedida e a identificación do Concello de Culleredo serán remitidos á Intervención xeral do Estado, para que sexan incorporados á Base de Datos Nacional de Subvencións, coa exclusiva finalidade prevista no dito precepto e co debido respecto á protección dos datos de carácter persoal, segundo o previsto na Lei orgánica 3/2018, de 5 de decembro, de protección de datos persoais e garantía dos dereitos dixitais.

2.- Asemade, no cumprimento do disposto no artigo 16.3 da Lei 9/2007, de 13 de xuño, de subvencións de Galicia, a Deputación remitiralle a mesma información á Consellería de Economía y Facenda, co fin de que a incorpore ao rexistro público de axudas, subvencións e convenios da Comunidade Autónoma de Galicia.

3.- Segundo o previsto no artigo 18 da Lei 38/2003, de 17 de novembro, xeral de subvencións, a concesión da subvención ao Concello de Culleredo será publicada no Boletín Oficial da Provincia da Coruña e na páxina web dacoruna.gal

4.- Un exemplar deste convenio, debidamente asinado, será incorporado ao rexistro de convenios que depende do Servizo de Patrimonio e Contratación da Deputación.

XIII- Vixencia do convenio, prórroga ou modificación.

1.- O prazo de vixencia do presente convenio finalizará o **31 de maio de 2022** e terá efectos retroactivos, polo que as actividades contempladas nel poderán terse realizado dende o 1 de xaneiro de 2021.

Esta vixencia queda subordinada á existencia do crédito adecuado e suficiente que para o Exercicio de 2022, autorice o correspondente Orzamento.

2.- Previa solicitude do Concello de Culleredo, realizada alomenos un mes antes da fin da vixencia do convenio, o convenio poderá ser prorrogado por acordo expreso de ambas as dúas partes e previos os informes preceptivos da Unidade xestora, do Servizo de Patrimonio e Contratación, da Secretaría e da Intervención da Deputación.

3.- Tamén por acordo expreso de ambas as dúas partes e por causa debidamente xustificada, e previos os mesmos informes indicados no apartado anterior, o convenio poderá ser obxecto de modificación.

XIV.- Natureza, interpretación, modificación e xurisdicción competente.

1.- O presente convenio ten naturaleza administrativa e para resolver as dúbidas que xurdan na interpretación das súas cláusulas aplicaranse as disposicións contidas na Lei 38/2003, de 18 de novembro, xeral de subvencións, e na Lei 9/2007, de 13 de xuño, de subvencións de Galicia; supletoriamente aplicarase a lexislación de contratos do sector público.

2.- Para o seguimento coordinado da execución do presente convenio poderase crear unha comisión de seguimento formada por dúas persoas representantes de cada unha das institucións.

3.- Corresponderalle aos órganos da xurisdicción contencioso-administrativa, segundo a distribución de competencias prevista na Lei 29/1998, de 13 de xullo, reguladora de dita xurisdicción, o coñecemento das cuestións litixiosas que poidan xurdir como consecuencia do presente convenio.

Faise constar que o presente convenio foi aprobado por ---

E en proba de conformidade asinan por cuadruplicado exemplar o presente convenio no lugar e data indicados no encabezamento."

5.- Aprobación da concesión de subvención nominativa á Fundación Paideia Galiza para cofinanciar o Programa de voluntariado social en países europeos para mocidade desempregada no ano 2021: accións informativas e formativas e do correspondente convenio de colaboración

VOTACIÓN

Votan a favor: 29 deputados/as (14 do PP, 9 do PSOE, 4 do BNG, 1 de Marea Atlántica e 1 de Alternativa dos Veciños).

Votan en contra: ningún/ha deputado/a

Abstéñense: ningún/ha deputado/a

ACORDO

O Pleno, por unanimidade, acorda:

"1.- Aprobar a concesión de subvención nominativa, por importe de **17.000,00 €**, á Fundación Paideia Galiza para cofinanciar o *Programa de voluntariado social en países europeos para mocidade desempregada no ano 2021: accións informativas e formativas,* cun orzamento subvencionado de 24.285 €, de acordo co texto do convenio que se achega.

2.- Exceptuar para o presente convenio os principios de concorrencia, publicidade, igualdade e non discriminación na tramitación do presente expediente, dada a existencia de causas excepcionais que xustifican a concesión da subvención nominativa, por entender que se dan razóns suficientes de interese público no outorgamento da subvención. Estes principios atópanse recollidos nos artigos 22.2 da Lei xeral de subvencións e 65 a 67 do seu regulamento.

Coa motivación incorporada no parágrafo anterior levántase a nota de reparos emitida pola Intervención da Deputación no seu informe de 11 de maio de 2021.

3.- Incluír a dita subvención no Plan Estratéxico de Subvencións da Deputación da Coruña.

4.- Subordinar o presente acordo ao crédito que para o Exercicio de 2022, autorice o correspondente Orzamento.

Convenio de colaboración entre a Deputación Provincial da Coruña e a Fundación Paideia Galiza polo que se instrumenta unha subvención nominativa para o cofinanciamento do Programa de voluntariado social en países europeos para mocidade desempregada no ano 2021: accións informativas e formativas.

Na Coruña, a

REÚNENSE

D/Dna._____en nome e representación da Deputación Provincial da Coruña,

D/Dna._____ en nome e representación da Fundación Paideia Galiza

Os comparecentes interveñen en uso das facultades que, por razón dos seus cargos,

estanlles atribuídas

EXPOÑEN

1.- Que a Deputación Provincial da Coruña, é competente para a colaboración prevista no convenio, de conformidade coa Lei de Bases de Réxime local 7/85, art. 36 e coa Lei de Admón. Local de Galicia 5/97, art. 109 e 119, así como coa Lei de Servizos Sociais de Galicia 13/2008, art. 61 a 63.

Conforme as leis citadas, é competente a Deputación para o financiamento das actividades de fomento e administración dos intereses peculiares da provincia, sendo o convenio a fórmula adecuada para formalizar a colaboración coas entidades que realicen ditas actividades.

2.- Segundo consta nos seus estatutos, a Fundación Paideia Galiza ten como obxecto a promoción e realización de actividades de interese educativo, cultural, de fomento da economía social e de promoción do voluntariado, así como calquera forma de atención, formación e intervención na problemática xerada por calquera tipo de exclusión social.

3.- Que, dado o interese coincidente da Deputación da Coruña e da Fundación Paideia Galiza, ambas as dúas partes acordan formalizar o presente convenio de colaboración conforme ás seguintes

CLÁUSULAS

I.- Obxecto.

O presente convenio ten por obxecto a fixación das bases de outorgamento dunha subvención nominativa por esta Deputación a prol da **Fundación Paideia Galiza,** con CIF G15798655, fixando as condicións que se impoñen por esta administración concedente e os compromisos asumidos pola entidade beneficiaria para o financiamento parcial do *Programa de voluntariado social en países europeos para mocidade desempregada no ano 2021: accións informativas e formativas.*

II.- Orzamento de gastos da actividade que ha realizar a entidade beneficiaria.

A Fundación Paideia Galiza levará a cabo as actividades programadas, segundo se definen na cláusula anterior, consonte ao seguinte orzamento:

CONCEPTO	IMPORTE	
Gastos de persoal (nóminas e seguridade social)		18.120,00 €
Persoal técnico e administrativo	17.120,00	
Persoal xestión publicidade e difusión	1.000,00 €	
Material difusión (memorias USB, cadernos/blocs,..)		2.000,00 €
Gastos da actividade (desprazamentos)		500,00 €

Gastos da actividade (subscrición plataforma dixital on line, difusión en redes sociais e plan de soporte de bases de datos)		880,00 €
Gastos xerais:		2.785,00 €
Subministracións (auga e electricidade)	700,00 €	
Teléfono e internet:	600,00 €	
Material oficina e informático:	785,00 €	
Limpeza (nóminas e seguridade social):	700,00 €	
TOTAL		**24.285,00 €**

III.- Financiamento provincial e outros ingresos que se obteñan ou acheguen para a mesma finalidade

1. A Deputación Provincial da Coruña contribuirá ao financiamento da actividade, tal como se define na cláusula primeira, cunha achega máxima de **17.000,00 €**, o que representa unha porcentaxe de 70%.

A contía restante, ata acadar o importe total do orzamento da actividade, está financiado con cargo a recursos propios ou alleos, acreditando a entidade beneficiaria que ten consignado o crédito adecuado e suficiente para imputar a totalidade do gasto imputable á entidade.

No caso de que o gasto xustificado non acadase o importe total previsto na cláusula segunda, a Deputación Provincial da Coruña só achegará o importe que represente o **70 %**, da cantidade efectivamente xustificada.

2. Agora ben, se a cantidade xustificada resulta inferior ao 75% do orzamento previsto na cláusula segunda, entenderase que a finalidade básica da subvención non foi cumprida e perderase o dereito ao seu cobro.

3. O importe do financiamento provincial farase efectivo con cargo á aplicación orzamentaria 0611/23121/481, na que a Intervención provincial ten certificado que existe crédito dabondo sobre a que se ten contabilizado a correspondente retención de crédito.

4. A subvención da Deputación Provincial da Coruña é compatíbel coa percepción doutras subvencións ou axudas, públicas ou privadas, que a Fundación Paideia Galiza obteña para a mesma finalidade, sempre que o seu importe, xuntamente co da subvención provincial, non supere en ningún caso o importe total do gasto efectivamente xustificado.

5. No caso de que a concorrencia de axudas ou subvencións supere o importe do gasto efectivamente xustificado, minorarase a achega provincial no importe necesario para darlle estrito cumprimento ao apartado anterior.

IV.- Contratación e execución.

1. O outorgamento dos contratos de servizos, asistencia ou subministracións necesarios para a execución da actividade corresponderalle á Fundación Paideia

Galiza.

Non se poderá contratar a realización de prestacións con persoas ou entidades vinculadas á Fundación Paideia Galiza, nin con calquera outra na que concorra algunha das circunstancias ás que se refire o artigo 29.7 da Lei 38/2003, do 17 de novembro, xeral de subvencións.

2. Se o importe dalgunha das prestacións supera os 15.000 €, con carácter previo á contratación, a Fundación Paideia Galiza deberá solicitar polo menos tres orzamentos a distintos provedores.

Entre as ofertas recibidas, deberase elixir unha delas de acordo con criterios de eficiencia e economía, debendo xustificarse expresamente nunha memoria a elección cando non recaia sobre a oferta máis vantaxosa economicamente.

V.- Publicidade do financiamento provincial.

1. Na publicidade pola que se dea a coñecer a realización das actividades da Fundación Paideia Galiza, ben sexa por medios escritos, radiofónicos ou televisivos, audiovisuais ou internet, carpa e accesorios, etc. deberase facer constar sempre o financiamento da Deputación Provincial da Coruña.

2. Coa memoria e conta xustificativa achegaranse documentos que acrediten o cumprimento desta obriga da Fundación Paideia Galiza.

VI.- A xustificación necesaria para recibir a achega provincial.

A achega da Deputación Provincial da Coruña seralle aboada á Fundación Paideia Galiza unha vez asinado o convenio e logo que se presente de xeito telemático, a través da plataforma subtel, a seguinte documentación:

* **Memoria de actuación**, subscrita polo representante legal da Fundación Paideia Galiza, xustificativa do cumprimento das condicións impostas neste convenio, coa indicación das actividades realizadas e dos resultados obtidos.

* **Relación clasificada dos gastos** realizados,(con IVE e Sen IVE) no que se indiquen os acredores co seu NIF, os documentos xustificativos, os importes e, no seu caso, datas de pago; tamén se indicarán as desviacións con respecto ao orzamento detallado na cláusula segunda.

Con esta relación achegaranse copia das facturas e demais xustificantes de gasto.

*** Certificación** da aprobación das facturas e demáis documentos xustificativos polo órgano competente.

Os gastos e as correspondentes facturas referiránse exclusivamente ás actividades realizadas durante o ano 2021.

*** Relación** detallada das subvencións ou axudas obtidas doutras administracións públicas ou entidades privadas para o mesmo obxecto ou, pola contra, declaración de non telas.

* **Acreditación** do cumprimento das obrigas tributarias e coa Seguridade Social, segundo o previsto na cláusula oitava.

*** Acreditación** do cumprimento da obriga de facer constar a colaboración da Deputación en toda a información (impresa, informática ou audiovisual) que se teña feito das actividades subvencionadas, establecida na cláusula quinta.

VII. Termo para a realización da actividade e prazo de xustificación

1. As actividades que son obxecto de financiamento provincial, tal como están descritas na cláusula primeira realizaranse entre o **1 de xaneiro e o 31 de decembro de 2021**.

2. Unha vez rematadas as actividades, a Fundación Paideia Galiza deberá presentar a xustificación documental á que se refire a cláusula sexta antes do **31 de marzo de 2022**.

3. De conformidade co disposto no artigo 70.3 do Regulamento da Lei de subvencións (Real decreto 887/2006, do 21 de xullo), transcorrido este derradeiro prazo sen que se teña recibido xustificación ningunha, a unidade xestora remitiralle un requirimento á Fundación Paideia Galiza para que a presente no prazo improrrogable de **quince días.**

A falla de xustificación da subvención neste prazo excepcional dará lugar á perda da subvención e demais responsabilidades previstas neste convenio e na lexislación aplicable ao respecto. Aínda así, a presentación da xustificación neste prazo adicional non eximirá á Fundación Paideia Galiza da sanción que, de conformidade co disposto na Lei de subvencións e na ordenanza provincial de desenvolvemento que resulte aplicable lle poida corresponder.

4. O aboamento da subvención materializarase mediante ingreso na conta da entidade financeira indicada pola Fundación Paideia Galiza.

Se tiveran transcorrido máis de catro meses desde a adecuada e correcta xustificación dos compromisos adquiridos sen que tivera cobrado o importe que lle corresponda, a Fundación Paideia Galiza terá dereito ao aboamento dos xuros de mora, ao tipo de xuro legal, que se devenguen dende a finalización do prazo de catro meses ata o momento no que se faga efectivo o pagamento.

VIII.- Acreditación do cumprimento das obrigas tributarias e coa Seguridade Social.

1. A Fundación Paideia Galiza deberá acreditar, con carácter previo á sinatura deste convenio e logo, con carácter previo ao pago da subvención, que se atopa ao día no cumprimento das obrigas tributarias coa Administración do Estado, coa Comunidade Autónoma e coa Seguridade Social; e, para tal fin poderá autorizar á Deputación Provincial da Coruña a que obteña telemáticamente os correspondentes certificados.

2.- A acreditación do cumprimento das obrigas tributarias coa Deputación Provincial determinarse de oficio por esta.

IX.- Destino e manexo dos fondos recibidos.

1. A Fundación Paideia Galiza destinará os fondos recibidos ao pagamento dos xustificantes de gasto presentados.

2. Co fin de garantir un adecuado control da aplicación dos fondos, o pagamento deberá quedar acreditado documentalmente mediante a utilización de transferencia bancaria, tarxeta de débito ou crédito, cheque nominativo ou calquera outro medio que deixe constancia da data de pago e da identidade do perceptor. Só excepcionalmente se poderá realizar o pago en metálico para gastos de ata 150 €, nos que non resulte posíbel a utilización dun dos medios anteriormente indicados.

3. Sen prexuízo dos libros e rexistros contables que as normas xerais ou sectoriais lle poidan impor, a Fundación Paideia Galiza deberá contar polo menos cun rexistro cronolóxico de cobros e pagamentos nos que se inclúan, entre outros, os relativos aos gastos xustificados e aos ingresos declarados con respecto a esta subvención.

X.- Control financeiro da Deputación e dos órganos de control externo.

1. Consonte ao disposto nos artigos 44 e seguintes da Lei 38/2003, do 17 de novembro, xeral de subvencións, e nos artigos 41 e seguintes da Lei 9/2007, do 13 de xuño, de subvencións de Galicia, a Fundación Paideia Galiza poderá ser escollida pola Intervención provincial para a realización dun control financeiro sobre a subvención pagada, co fin de acreditar a efectiva aplicación dos fondos á finalidade para a que foron concedidos, o correcto financiamento da actividade e o cumprimento de todas as demais obrigas formais e materiais que lle impón o presente convenio de colaboración.

2. Asemade, de acordo co disposto na Lei 6/1985, do 24 de xuño, do Consello de Contas de Galicia, a Fundación Paideia Galiza queda sometida aos procedementos de fiscalización que leven a cabo o Consello de Contas de Galicia ou, no seu caso, segundo o disposto na Lei orgánica 2/1982, do 12 de maio, aos procedementos de axuizamento contable que poida incoar o Tribunal de Contas, e a calquera outro órgano de control, nacional ou europeo.

XI.- Reintegro, infraccións e sancións.

1. O incumprimento dalgunha das cláusulas previstas no presente convenio de colaboración poderá lugar á obriga de reintegro parcial ou total dos fondos recibidos, así como ao pago dos xuros de demora que se perciban dende o día no que se realizou o pagamento ata o momento no que se acorde a procedencia do reintegro. O procedemento de reintegro iniciarase de oficio na súa tramitación seguirase o disposto nos artigos 41 e seguintes da Lei 38/2003, de 17 de novembro, Xeral de subvencións e nos artigos 91 e seguintes do seu Regulamento (R.D. 887/2006, do 21 de xullo), dándolle en todo caso audiencia ao interesado.

2. Sen prexuízo do anterior, dito incumprimento tamén poderá ser constitutivo dalgunha das infraccións tipificadas na Lei 38/2003, de 17 de novembro, ou na Lei 9/2007, de 13 de xuño, de subvencións de Galicia, séndolle de aplicación o cadro de sancións previstos nas normas citadas e na ordenanza provincial de desenvolvemento que resulte aplicable.

3. Para os supostos de retraso na realización das actividades ou retraso na presentación da xustificación se estará ao disposto na ordenanza provincial de desenvolvemento que resulte aplicable.

XII.- Incorporación ao rexistro público de subvencións e publicación da subvención concedida.

1. No cumprimento do disposto no artigo 20.1 da Lei 38/2003, xeral de subvencións, e demais normativa de desenvolvemento, os datos da subvención concedida e a identificación da Fundación Paideia Galiza serán remitidos á Intervención xeral do Estado, para que sexan incorporados á Base de Datos Nacional de Subvencións, coa exclusiva finalidade prevista no dito precepto e co debido respecto á protección dos datos de carácter persoal, segundo o previsto na Lei orgánica 3/2018, de 5 de decembro, de protección de datos persoais e garantía dos dereitos dixitais.

2. Asemade, no cumprimento do disposto no artigo 16.3 da Lei 9/2007, do 13 de xuño, de subvencións de Galicia, a Deputación remitiralle a mesma información á Consellería de Economía e Facenda, co fin de que a incorpore ao Rexistro público de axudas, subvencións e convenios da Comunidade Autónoma de Galicia.

3. Segundo o disposto no artigo 18 da Lei 38/2003, do 17 de novembro, xeral de subvencións, a concesión da subvención á Fundación Paideia Galiza será publicada no Boletín Oficial da Provincia da Coruña e na páxina web dacoruna.gal

4. Un exemplar deste convenio, debidamente asinado, será incorporado ao rexistro de convenios que depende do Servizo de Patrimonio e Contratación da Deputación.

XIII.- Vixencia do convenio, prórroga ou modificación.

1. O prazo de vixencia do presente convenio finalizará o **31 de maio de 2022** e terá efectos retroactivos, polo que as actividades contempladas nel poderán terse feito

desde o **1 de xaneiro de 2021**.

Esta vixencia queda subordinada á existencia de crédito adecuado e suficiente que para o Exercicio de 2022 autorice o correspondente Orzamento.

2. Previa solicitude da Fundación Paideia Galiza, realizada alomenos un mes antes da fin da vixencia do convenio, poderá ser prorrogado o convenio por acordo expreso de ambas as dúas partes, previos os informes prececeptivos da Unidade Xestora, do Servizo de Patrimonio e Contratación, da Secretaría e da Intervención da Deputación

3. Tamén por acordo expreso de ambas as dúas partes e por causa debidamente xustificada, e previos os mesmos informes indicados no apartado anterior, o convenio poderá ser obxecto de modificación.

XIV.- Natureza, interpretación e xurisdición competente.

1. O presente convenio ten natureza administrativa e para resolver as dúbidas que xurdan na interpretación das súas cláusulas aplicaranse as disposicións contidas na Lei 38/2003, do 18 de novembro, xeral de subvencións, e na Lei 9/2007, do 13 de xuño, de subvencións de Galicia. Supletoriamente aplicarase a lexislación de contratos do sector público.

2. A interpretación das dúbidas e lagoas que poidan xurdir na aplicación do presente convenio corresponderalle ao presidente da Deputación, logo dos informes previos preceptivos da Unidade xestora, da Secretaría e da Intervención provincial.

3. Corresponderalle aos órganos da xurisdición contencioso-administrativa, segundo a distribución de competencias disposta na Lei 29/1998, do 13 de xullo, reguladora da dita xurisdición, o coñecemento das cuestións litixiosas que poidan xurdir como consecuencia do presente convenio.

Faise constar que o presente convenio foi aprobado por _____

E en proba de conformidade, asinan en exemplar cuadriplicado o presente convenio, no lugar e data indicados no encabezamento."

6.- Aprobación do convenio de colaboración que instrumenta a concesión dunha subvención nominativa coa Confederación Galega de Persoas con Discapacidade (COGAMI) para financiar o proxecto "Servizo de Intermediación Laboral 2020"

VOTACIÓN

Votan a favor: 29 deputados/as (14 do PP, 9 do PSOE, 4 do BNG, 1 de Marea Atlántica e 1 de Alternativa dos Veciños).

Votan en contra: ningún/ha deputado/a
Abstéñense: ningún/ha deputado/a

ACORDO

O Pleno, por unanimidade, acorda:

"1º Exceptuar para o presente convenio o cumprimento dos principios de concurrencia, publicidade, igualdade e non discriminación, dada a existencia de causas excepcionais que xustifican a concesión da subvención nominativa, por entender que se dan razóns suficientes de interese público no outorgamento da subvención. Estos principios se encontran recollidos nos artígos 22.2 da lei xeral de subvencións e 65 a 67 do seu regulamento. Coa motivación incorporada no presente parágrafo queda solventada a nota de reparos emitida pola Intervención da Deputación no seu informe
2º.- Aprecianse no presente expediente razóns de interese público, que dificultan a convocatoria de concorrencia competitiva,como o incorporado no presente expediente:

- A Confederación Galega de Persoal con Discapacidade (COGAMI) a través do proxecto “Servizo de Intermediación Laboral 2020” ten por finalidade principal conseguir a plena inclusión das persoas con discapacidade en todos os ámbitos da sociedade, a través da defensa e a promoción dous seus dereitos, da reivindicación do cambio social, da potenciación e coordinación do asociacionismo e da prestación de servizos que satisfagan as súas necesidades e expectativa.
  O colectivo de persoas con discapacidade é un colectivo cunhas especiais dificultade de inserción, tal e como o avalan os datos publicados nos informes do Mercado de Traballo publicados polo observatorio das ocupacións -Servizo Público de Emprego-

- A concesión da achega da Deputación fóra das convocatorias de concorrencia competitiva, que en cada exercicio orzamentario tramítanse no Servizo de Promoción Económica, Turismo e Emprego, segundo a memoria presentada pola citada entidade, ten a súa causa en que o proxecto a desenvolver, consiste principalmente pretende lograr a promoción a inserción laboral das persoas con discapacidade. Un dos retos desta entidade é incentivar o acceso ao emprego e a empregabilidade das persoas con discapacidade.

- Un dos obxectivos principais que pretende a entidade é: Informar, asesorar, formar e capacitar para o emprego a persoas con discapacidade/incapacidade laboral permanente que estean en situación de desemprego así como aumentar o nivel de autonomía na busca de emprego, o incremento da motivación da persoa usuaria e a elaboración de estratexias máis realistas na procura de emprego.

- Cabe considerar, ademais, que o proxecto, pola envergadura e importes que conleva, excede dos parámetros das subvencións que veñen a concederse

nas convocatorias de réxime de concorrencia competitiva da Área.

- O importe da axuda provincial vén determinado pola dimensión económica do proxecto. Neste sentido, a porcentaxe de financiamento determinouse na consideración de que a actividade non ten fin lucrativo

- Por outra banda o servizo desenvolvido pola entidade COGAMI é o único que cubre o conxunto do territorio galego, que contempla o achegar o servizo á persoas, facendo atención directa ás persoas no conxunto das comarcas galegas, e que ven acadando grandes resultados de inserción laboral do colectivo polo que a concesión directa da subvención prevista nominativamente no orzamento provincial e regulada por convenio, considérase suficientemente motivada a dita concesión por todo o exposto queda probado o interese público da actividade proposta.

3º Aprobar o texto do convenio de colaboración a subscribir entre a Excma. Deputación Provincial da Coruña e a CONFEDERACIÓN GALEGA DE PERSOAS CON DISCAPACIDADE (COGAMI) CIF G32115941, para financiar o proxecto "Servizo de Intermediación Laboral 2020" A subvención provincial prevista no convenio ascende a un total de 90.000,00 euros, cunha porcentaxe de financiamento do 22,43 %.

4º A subvención poderá facerse efectiva, de acordo coas previsións e requisitos fixados no convenio con cargo á partida orzamentaria 0510/24101/481, quedando condicionado á existencia de crédito adecuado e suficiente.

5º Facultar ao sr. Presidente da Corporación para a sinatura do convenio."

O texto íntegro do convenio é o seguinte:

Convenio de colaboración entre a Excma. Deputación Provincial de A Coruña e a CONFEDERACIÓN GALEGA DE PERSOAS CON DISCAPACIDADE (COGAMI) polo que se instrumenta unha subvención nominativa para o cofinanciamento do proxecto Programa de "Servizo de Intermediación Laboral 2020".

En A Coruña a

REUNIDOS

Dunha parte o representante da Deputación da Coruña

Doutra parte o representante da CONFEDERACIÓN GALEGA DE PERSOAS CON DISCAPACIDADE (COGAMI)

Na Coruña a

Que a Excma. Deputación provincial da Coruña e CONFEDERACIÓN GALEGA DE

PERSOAS CON DISCAPACIDADE (COGAMI)

1 Consideran de gran interese para a provincia a realización do congreso dado que “Servizo de Intermediación Laboral 2020” ten como obxectivo lograr a promoción a inserción laboral das persoas con discapacidade. Un dos retos desta entidade é incentivar o acceso ao emprego e a empregabilidade das persoas con discapacidade.
.

2 Que dado o interese coincidente da Deputación da Coruña e da CONFEDERACIÓN GALEGA DE PERSOAS CON DISCAPACIDADE (COGAMI) as dúas partes acordan subscribir un convenio conforme ás seguintes

CLÁUSULAS

I.- OBXECTO

O presente convenio de colaboración ten por obxecto a fixación das bases de outorgamento dunha subvención nominativa por esta Deputación a prol da Confederación Galega de Persoas con Discapacidade (COGAMI), con CIF G322115941, fixando as condicións que se impoñen por esta administración concedente e os compromisos asumidos pola entidade beneficiaria para o financiamento do proxecto “Servizo de Intermediación Laboral 2020”.

II.- ORZAMENTO DE GASTOS DA ACTIVIDADE A REALIZAR

CONFEDERACIÓN GALEGA DE PERSOAS CON DISCAPACIDADE (COGAMI) levará a cabo as actividades programadas, segundo se definen na cláusula anterior, consonte ao seguinte orzamento:

GASTOS	**IMPORTE**
GASTOS DE PERSOAL (SALARIOS E SEGURIDADE SOCIAL):	
Persoal orientador	309.857,94€
Persoal complementario (Traballador/as sociais, técnico/a xurídco, proxectos…)	24.909,72 €
Persoal de coordinación	23.559,65 €
Persoal de xestión económica	14.664,38 €
GASTOS XERAIS:	
Aprovisionamentos	4.921,37 €
Reparacións e mantemento	3.354,51 €
Subministros	5.244,54 €
Comunicacións	3.973,99 €
Gastos de desprazamentos	4.066,39 €

Mantenimento (limpeza)	5.972,01 €
Outros aprovisionamentos (Sistema control horario)	615,94 €
TOTAL	**401.140,44€ €**

III.- FINANCIAMENTO PROVINCIAL E OUTROS INGRESOS QUE SE OBTEÑAN OU APORTEN PARA A MESMA FINALIDADE

1. A Deputación da Coruña contribuirá ao financiamento da actividade, tal como se define na cláusula primeira, cunha achega máxima de **90.000,00** € o que representa unha porcentaxe de **22,43%** . No caso de que o gasto xustificado non acadase o importe total previsto na cláusula segunda, a Deputación só achegará o importe que represente **o 22,43 %** da cantidade efectivamente xustificada. A contía restante, ata acadar o importe total do orzamento da actividade, está financiado con cargo a recursos (propios ou alleos) acreditando a entidade beneficiaria que ten consignado o crédito adecuado e suficiente para imputar a totalidade do gasto imputable á entidade.
2. Agora ben, se a cantidade xustificada resulta inferior ao 75 por cento do orzamento previsto na cláusula segunda, entenderase que a finalidade básica da subvención non foi cumprida e perderase o dereito ao seu cobro.
3. O importe do financiamento provincial farase efectivo con cargo á aplicación orzamentaria **0510/24101/481**, na que a Intervención provincial ten certificado que existe crédito dabondo sobre a que se ten contabilizado a correspondente retención de crédito.
4. A subvención da Deputación é compatible coa percepción doutras subvencións ou axudas, públicas ou privadas, que a CONFEDERACIÓN GALEGA DE PERSOAS CON DISCAPACIDADE (COGAMI)obteña para a mesma finalidade, sempre que o seu importe, xuntamente co da subvención provincial, non supere en ningún caso o importe total do gasto efectivamente xustificado.
5. No caso de que a concorrencia de axudas ou subvencións supere o importe do gasto efectivamente xustificado, minorarase a achega provincial no importe necesario para darlle estrito cumprimento ao apartado anterior.

IV.- CONTRATACIÓN E EXECUCIÓN

1. O outorgamento dos contratos de servizos, asistencia ou subministracións necesarios para a execución da actividade corresponderalle á CONFEDERACIÓN GALEGA DE PERSOAS CON DISCAPACIDADE (COGAMI). Non se poderá contratar a realización de prestacións con persoas o entidades vinculadas á CONFEDERACIÓN GALEGA DE PERSOAS CON DISCAPACIDADE (COGAMI), nin con calquera outra na que concorra algunha das circunstancias ás que se refire o artigo 29.7 da Lei 38/2003, de 17 de novembro, xeral de subvencións.
2. Se o importe dalgunha das prestacións supera 15.000,00 euros, con carácter previo á contratación, a CONFEDERACIÓN GALEGA DE PERSOAS CON DISCAPACIDADE (COGAMI)deberá solicitar polo menos tres orzamentos a distintos provedores. Entre as ofertas recibidas, deberase elixir unha delas de acordo con criterios de eficiencia e economía, debendo xustificarse expresamente nunha memoria a elección cando non recaia sobre a oferta máis vantaxosa económicamente.
3. No caso de que a CONFEDERACIÓN GALEGA DE PERSOAS CON

DISCAPACIDADE (COGAMI) trámite e aprobe algunha modificación do proxecto inicialmente aprobado, así como do contrato adxudicado, deberá remitirlle á Deputación un exemplar do proxecto modificado, achegando con el os informes emitidos e a certificación do correspondente acordo.

V.- PUBLICIDADE DO FINANCIAMENTO PROVINCIAL

1. Na publicidade pola que se dea a coñecer a realización das actividades, ben sexa por medios escritos, radiofónicos, audiovisuais ou internet, deberase facer constar sempre o financiamento da Deputación Provincial da Coruña.
2. Coa memoria e conta xustificativa achegaranse os documentos que acrediten o cumprimento desta obriga da CONFEDERACIÓN GALEGA DE PERSOAS CON DISCAPACIDADE (COGAMI).

VI.- A XUSTIFICACIÓN NECESARIA PARA RECIBIR A ACHEGA PROVINCIAL

A achega da Deputación seralle aboada á CONFEDERACIÓN GALEGA DE PERSOAS CON DISCAPACIDADE (COGAMI), unha vez que se presente a seguinte documentación:

- Memoria de actuación, subscrita polo representante legal da CONFEDERACIÓN GALEGA DE PERSOAS CON DISCAPACIDADE (COGAMI)xustificativa do cumprimento das condicións impostas neste convenio, coa indicación das actividades realizadas e dos resultados obtidos.
- Relación clasificada dos gastos realizados, no que se indiquen os acredores co seu NIF, os documentos xustificativos, os importes e datas de pago. Tamén se indicarán as desviacións con respecto ao orzamento detallado na cláusula SEGUNDA. Con esta relación achegaranse os orixinais ou copias debidamente compulsadas das facturas e demais xustificantes de gasto. No caso de que se presenten copias compulsadas, con carácter previo á compulsa deberá estenderse unha dilixencia sobre o orixinal na que se deixe constancia de que foi presentada como xustificante de gasto para o cobro dunha subvención outorgada pola Deputación da Coruña.
- Acreditación do cumprimento das obrigas tributarias e coa Seguridade Social, segundo o previsto na cláusula OITAVA.
- Declaración doutras axudas ou subvencións solicitadas ou concedidas para a mesma finalidade.
- Certificación da conta bancaria, segundo o modelo aprobado pola Deputación.
- Proba do cumprimento das obrigas asumidas na cláusula QUINTA, mediante a achega de documentos nos que conste a publicidade do financiamento provincial.
- Certificación da aprobación das facturas e demais documentos xustificativos polo órgano competente.

A CONFEDERACIÓN GALEGA DE PERSOAS CON DISCAPACIDADE (COGAMI) deberá acreditar previamente que está ao corrente das súas obrigas tributarias e coa Seguridade Social, de conformidade coa cláusula OITAVA.

VII. TERMO PARA A REALIZACIÓN DA ACTIVIDADE E PRAZO DE XUSTIFICACIÓN

1. As actividades que son obxecto de financiamento provincial, se realizaran entre os días **1 de xaneiro ao 31 de decembro de 2020**.
2. Unha vez rematadas as actividades, o CONFEDERACIÓN GALEGA DE PERSOAS CON DISCAPACIDADE (COGAMI) deberá presentar a xustificación documental á que se refire a cláusula SEXTA no prazo de UN MES antes do vencemento do período de vixencia do convenio establecido na cláusula DÉCIMO TERCEIRA.
3. De conformidade co disposto no artigo 70.3 do Regulamento da Lei de subvencións (Real decreto 887/2006, do 21 de xullo), transcorrido este derradeiro prazo sen que se teña recibido xustificación ningunha, a Unidade xestora remitiralle un requirimento á CONFEDERACIÓN GALEGA DE PERSOAS CON DISCAPACIDADE (COGAMI) para que a presente no prazo improrrogable de QUINCE DÍAS. A falla de xustificación da subvención neste prazo excepcional conlevará a perda da subvención e demais responsabilidades previstas neste convenio e na lexislación aplicable ao respecto. Aínda así, a presentación da xustificación neste prazo adicional non eximirá á CONFEDERACIÓN GALEGA DE PERSOAS CON DISCAPACIDADE (COGAMI) da sanción que, de conformidade co disposto na Lei de subvencións e na ordenanza provincial de desenvolvemento que resulte aplicable le lle poida corresponder.
4. O aboamento da subvención materializarase mediante ingreso na conta da entidade financeira indicada pola CONFEDERACIÓN GALEGA DE PERSOAS CON DISCAPACIDADE (COGAMI) na documentación achegada. E se tiveran transcorrido máis de catro meses desde a axeitada e correcta xustificación dos compromisos adquiridos sen que tivera cobrado o importe que lle corresponda, a CONFEDERACIÓN GALEGA DE PERSOAS CON DISCAPACIDADE (COGAMI) terá dereito ao abono dos xuros de mora, ao tipo de xuro legal, que se devenguen desde a finalización do prazo de catro meses ata o momento no que se faga efectivo o pagamento.

VIII.- CUMPRIMENTO DAS OBRIGAS TRIBUTARIAS E COA SEGURIDADE SOCIAL E A SÚA ACREDITACIÓN

A CONFEDERACIÓN GALEGA DE PERSOAS CON DISCAPACIDADE (COGAMI) deberá estar ao día, con carácter previo á sinatura deste convenio, e logo, con carácter previo ao pago da subvención, no cumprimento das obrigas tributarias coa Administración do Estado, coa comunidade autónoma, coa Deputación Provincial da Coruña, e coa Seguridade Social.

1 A acreditación do cumprimento de ditas obrigas poderá realizarse mediante declaración responsábel expedida autorizada polo órgano competente, mediante a presentación dos correspondentes certificados ou ben autorizando á Deputación a que obteña telemáticamente os correspondentes certificados.
2 A acreditación do cumprimento das obrigas tributarias coa Deputación Provincial determinaraa esta de oficio.

IX.- DESTINO E MANEXO DOS FONDOS RECIBIDOS

1. A CONFEDERACIÓN GALEGA DE PERSOAS CON DISCAPACIDADE (COGAMI)

destinará os fondos recibidos ao pagamento dos xustificantes de gasto presentados.
2. Co fin de garantir un axeitado control da aplicación dos fondos, o pagamento deberá quedar acreditado documentalmente mediante a utilización de transferencia bancaria, tarxeta de débito ou crédito, cheque nominativo ou calquera outro medio que deixe constancia da data de pago e da identidade do perceptor. Só excepcionalmente se poderá realizar o pago en metálico para gastos de ata 150,00€, nos que non resulte posíbel a utilización dun dos medios anteriormente indicados.

3. Sen prexuízo dos libros e rexistros contábeis que as normas xerais ou sectoriais lle poidan impor, a CONFEDERACIÓN GALEGA DE PERSOAS CON DISCAPACIDADE (COGAMI) deberá contar polo menos cun rexistro cronolóxico de cobros e pagamentos nos que se inclúan, entre outros, os relativos aos gastos xustificados e aos ingresos declarados con respecto a esta subvención.

X.- CONTROL FINANCEIRO DA DEPUTACIÓN E DOS ÓRGANOS DE CONTROL EXTERNO.

1. Consonte ao disposto nos artigos 44 e seguintes da Lei 38/2003, de 17 de novembro, xeral de subvencións, e nos artigos 41 e seguintes da Lei 9/2007, de 13 de xuño, de Subvencións de Galicia, a CONFEDERACIÓN GALEGA DE PERSOAS CON DISCAPACIDADE (COGAMI) poderá ser escollida pola Intervención provincial para a realización dun control financeiro sobre a subvención pagada, co fin de acreditar a efectiva aplicación dos fondos á finalidade para a que foron concedidos, o correcto financiamento da actividade e o cumprimento de tódalas demais obrigas formais e materiais que lle impón o presente convenio de colaboración.
2. Asemade, de acordo co previsto na lei 6/1985, de 24 de xuño, do Consello de Contas de Galicia, a CONFEDERACIÓN GALEGA DE PERSOAS CON DISCAPACIDADE (COGAMI) queda sometida aos procedementos de fiscalización que leven a cabo o Consello de Contas de Galicia ou, no seu caso, segundo o previsto na Lei orgánica 2/1982, de 12 de maio, aos procedementos de enxuiciamento contable que poida incoar o Tribunal de Contas, e a calquera outro órgano de control, nacional ou europeo.

XI.- REINTEGRO, INFRACCIÓNS E SANCIÓNS.

1 O incumprimento dalgunha das cláusulas previstas no presente convenio de colaboración poderá dar lugar a obriga de reintegro parcial ou total dos fondos recibidos, así como ao pago dos xuros de demora que se devenguen desde o día no que se realizou o pago ata o momento no que se acorde a procedencia do reintegro. O procedemento de reintegro iniciarase de oficio na súa tramitación seguirase o disposto nos artigos 41 e seguintes do seu Regulamento (R.D. 887/2006, do 21 de xullo), dándolle en todo caso audiencia ao interesado.
2. Sen prexuízo do anterior, dito incumprimento tamén poderá ser constitutivo dalgunha das infraccións tipificadas na Lei 38/2003, de 17 de novembro, ou na Lei 9/2007 de 13 de xuño, de subvencións de Galicia, séndolle de aplicación o cadro de sancións previstos nas normas citadas e na ordenanza provincial de desenvolvemento que resulte aplicable.
3. Para os supostos de retraso na realización das actividades ou retraso na

presentación da xustificación se estará ao disposto na ordenanza provincial de desenvolvemento que resulte aplicable.
4. Si o retraso se produce no pago ao adxudicatario ou terceiros que teñan realizado o obxecto do convenio, se liquidará o xuro legal do diñeiro polo período que medie entre o prazo indicado na cláusula VII.3 e a data do pago efectivo ao terceiro

XII.- INCORPORACIÓN AO REXISTRO PÚBLICO DE SUBVENCIÓNS E PUBLICACIÓN DA SUBVENCIÓN CONCEDIDA.

No cumprimento do disposto no artigo 20.1 da Lei 38/2003, xeral de subvencións, e demais normativa de desenvolvemento, os datos da subvención concedida e a identificación da CONFEDERACIÓN GALEGA DE PERSOAS CON DISCAPACIDADE (COGAMI) serán remitidas á Intervención xeral do Estado, para que sexan incorporados á Base de Datos Nacional de Subvencións, coa exclusiva finalidade prevista en dito precepto e co debido respecto á protección dos datos de carácter persoal, segundo o previsto na Lei orgánica 15/1999, de 13 de decembro
2. Asemade, no cumprimento do disposto no artigo 16.3 da Lei 9/2007, de 13 de xuño, de Subvencións de Galicia, a Deputación remitiralle a mesma información á Consellería de Economía y Facenda, co fin de que a incorpore ao Rexistro público de axudas, subvencións e convenios da Comunidade autónoma de Galicia.
3. Segundo o previsto no artigo 18 da Lei 38/2003, de 17 de novembro, Xeral de subvencións, a concesión da subvención á CONFEDERACIÓN GALEGA DE PERSOAS CON DISCAPACIDADE (COGAMI) será publicada no Boletín Oficial da Provincia da Coruña e na páxina web dacoruna.gal
4. Un exemplar deste convenio, debidamente asinado, será incorporado ao Rexistro de convenios que depende do Servizo de Patrimonio e contratación da Deputación.

XIII.- VIXENCIA DO CONVENIO, PRÓRROGA OU MODIFICACIÓN

1. O presente convenio de colaboración terá carácter retroactivo para os efectos de imputación dos gastos e abranguerá os devengados dende o día **1 de xaneiro ata o 31 de decembro do ano 2020**, sen que en ningún caso sexan subvencionables os gastos devengados con anterioridade á dita data e conservará a súa vixencia ata o día **31 de outubro do ano 2021 sempre e cando exista crédito para tal fin**
2. Para o caso de que a CONFEDERACIÓN GALEGA DE PERSOAS CON DISCAPACIDADE (COGAMI) non poida ter rematadas as ACTIVIDADES e presentada a xustificación **antes do día 30 de setembro de 2021**, deberá solicitar antes desta data, a **prórroga** do prazo inicial, por resolución de presidencia, achegando unha solicitude motivada, co fin de que a Deputación poida acreditar a existencia de crédito adecuado e suficiente para o pago que proceda, do importe correctamente xustificado. Acreditada esta circunstancia, a Deputación poderá conceder a prórroga solicitada, que en ningún caso poderá exceder do 31 de outubro do ano seguinte. Con esta data, o convenio quedará definitivamente extinguido, de xeito que a CONFEDERACIÓN GALEGA DE PERSOAS CON DISCAPACIDADE (COGAMI) perderá o dereito ao cobro do importe corresponde á contía non xustificada na dita data.
3. Tamén, por acordo expreso de ambas as dúas partes e despois dos informes da

Unidade Xestora, do servizo de Patrimonio e Contratación, da Secretaría e da Intervención da Deputación, o convenio poderá ser obxecto de modificación. En ningún caso, se poderá modificar o convenio variando substancialmente o obxecto da subvención concedida e prevista nominativamente por acordo plenario.

XIV.- NATURALEZA, INTERPRETACIÓN, MODIFICACIÓN E XURISDICCIÓN COMPETENTE

1. O presente convenio ten natureza administrativa e para resolver as dúbidas que xurdan na interpretación das súas cláusulas aplicaranse as disposicións contidas na Lei 38/2003, de 18 de novembro, xeral de Subvencións, e na Lei 9/2007, de 13 de xuño, de Subvencións de Galicia. Supletoriamente aplicarase a lexislación de contratos do sector público.
2. Para o seguimento coordinado da execución do presente convenio crearase unha comisión de seguimento formada por dous representantes de cada unha das institucións nomeados polo Presidente da Deputación e o da CONFEDERACIÓN GALEGA DE PERSOAS CON DISCAPACIDADE (COGAMI), respectivamente.

3. Corresponderalle aos órganos da xurisdición contencioso-administrativa, segundo a distribución de competencias disposta na Lei 29/1998, do 13 de xullo, reguladora de dita xurisdición, o coñecemento das cuestións litixiosas que poidan xurdir como consecuencia do presente convenio.

Faise constar que o presente convenio foi aprobado por do día___de ___de___
E, en proba de conformidade, as partes comparecentes asinan en exemplar cuadriplicado o presente convenio, no lugar e data indicados no encabezamento.

O representante da Deputación

O representante da entidade

CONFEDERACIÓN GALEGA DE PERSOAS CON DISCAPACIDADE (COGAMI)"

7.- Aprobación do Plan de investimentos 2021, Sexta Fase

INTERVENCIÓNS

Sr. Ben Otero

Buenos días, presidente, compañeras y compañeros de Corporación.

Es cierto que he hablado con el portavoz del Partido Socialista y me ha aclarado algo, ha intentado aclararme algo al respecto de este asunto, pero nosotros nos vamos abstener porque en el proyecto de Galanas, que es un proyecto tan necesario en el concello de Teo, que nosotros entendemos que es muy necesario, pero hay un informe de Intervención que textualmente dice lo siguiente y quiero leerlo:

“Con respecto a la obra de terminación de ampliación de la plataforma y mejora del trazado DP-8202 Galanas a Cacheiras punto kilométrico 3.5-4.24, es preciso poner de manifiesto que el proyecto que se propone aprobar ha sido redactado en junio de 2021 y que la autorización de la Dirección General de Patrimonio, imponiendo una serie de condiciones y que propició por parte de la redacción de este nuevo proyecto es de julio de 2018”.Bueno, por algo más yo os pido, por favor, que vayáis al expediente y lo leáis.

Es cierto que se comenta por parte del Grupo Socialista que el proyecto está adecuado al informe en su momento de Patrimonio, pero no es menos cierto que lo que es preceptivo es que haya un informe de Patrimonio sobre el proyecto no sobre las recomendaciones que en su momento hizo para modificar un proyecto. En consecuencia, si queremos que esta obra se ejecute lo antes posible, si queremos que esta obra se ejecute para bien de todos, como tiene que hacerse, lo suyo es que se pida una actualización de este, que se mande a patrimonio este proyecto para una actualización de este informe, porque, si no, lo que podemos conseguir es que se retrase aún más algo que tenía que estar ya hecho. Entonces, nosotros, con toda la intención de que esto se haga, que es necesario, y es importante para la zona, pero entendiendo que no se están haciendo las cosas bien, nos vamos a abstener y, es más, yo recomendaría que en este punto, la parte de Galanas se retirara y que se trajera lo antes posible como Dios manda, porque, si no, esto puede conllevar un retraso mayor en esta obra.

Nada más y gracias.

Sr. Fernández Piñeiro

Moi bo día a todas e a todos.

Como xa lle comentei ao voceiro do Partido Popular, unha vez revisado o expediente, hai unha autorización, que iso pasa en moitas ocasións na Dirección Xeral de Patrimonio, informando favorablemente esas obras cunha serie de condicións, é dicir, é un informe favorable condicionado. Esas condicións cúmprense e acredítase no informe elaborado polo propio Departamento de Vías e Obras no que, transcribo literalmente, “Este servicio informa que la redacción del mismo se finalizó en julio de 2021 y que se cumplen los condicionantes establecidos en la autorización de la Dirección General de Patrimonio, en la cual se encuentra”, número de expediente, etcétera. A resolución de Patrimonio concretamente o que di é: “Resolvo autorizar esas obras solicitadas coas condicións sinaladas no informe do Consello Territorial de Patrimonio”.

Polo tanto, esas condicións cúmprense en base ao informe redactado polos técnicos da Deputación e, polo tanto, non hai ningún impedimento para continuar con esa obra e esa autorización é plenamente firme, non había que remitir novamente ningún tipo de proxecto para que se puidera executar.

Sr. Ben Otero

Muy brevemente, yo no quiero abrir un debate sobre esto porque es un tema en que todos coincidimos en que esta obra tiene que ejecutarse y ejecutarse lo antes posible. Yo lo que espero, confío y deseo es que no venga una paralización de esta obra porque entonces sí los términos de nuestra intervención, si esto sucede, serán de otro sentido.

Hemos avisado con la mejor de las intenciones y, en consecuencia y haciendo caso de los informes de los técnicos de la casa, no los técnicos de parte, que son los que presentan el proyecto, sino de los que fiscalizan, controlan el funcionamiento de esta casa, a los habilitados; en consecuencia nosotros nos vamos a abstener y avisamos y advertimos de que, si esta obra sufre un nuevo retraso por una mala praxis en este caso que nosotros estamos dando cuenta de ella, pues nosotros evidentemente actuaremos de otra manera y afearemos la conducta mucho más. Simplemente hoy es una advertencia y simplemente una advertencia en el buen sentido de la palabra que nos preocupa que esto se demore más en el tiempo y que hagamos las cosas bien y hagamos bueno aquel dicho de vísteme despacio que tengo prisa.

Gracias.

Sr. Fernández Piñeiro

No informe de Intervención ao que se facía referencia no apartado doutras consideracións o que se fai constar é: “Antes de la aprobación de los proyectos se emita informe técnico acreditando fehacientemente que el proyecto de junio de 2021 cumple las condiciones impuestas por Patrimonio”. Isto é o que di a Intervención, e hai un informe precisamente dicindo que se cumpren; polo tanto, en principio, estariamos dando tamén cumprimento a estas consideracións que se establecen no informe de Intervención, polo menos na copia que eu teño aquí. Pero, ben, en todo caso, agradécese a preocupación polo tema, pero xa lle traslado que en principio se está cumprindo con todo o establecido.

Sr. Lema Suárez

Eu quería pedirlle presidente que dea quenda de palabra segundo se solicita, porque se non, entramos aquí nun diálogo, e creo que o que corresponde é que se respecte a petición de quenda de palabra.

A verdade é que creo que xa está exposto sobradamente polo portavoz do Goberno que o novo proxecto se axusta a aqueles requirimentos establecidos por Patrimonio da Xunta no ano 17 e que por iso se trae aquí a aprobación hoxe. A min sorprendíame, igual que non deixa de sorprenderme o ton intimidatorio, creo, ou pretendidamente intimidatorio do voceiro do Partido Popular hoxe, sorpréndeme esta teimosía do Partido Popular en retrasar esta obra en particular. Tanto é así que preguntei ao alcalde de Teo quen era o propietario desta finca en concreto que se pretende salvagardar con tanto, tanto interese por parte do representante do Partido

Popular aquí hoxe. E, efectivamente, como non podía ser menos, “con la Iglesia hemos topado, Sancho”. Efectivamente, non quero supoñer que o Partido Popular defende intereses particulares por riba dos intereses da veciñanza de Teo e dos lugares polos que pasa esta estrada pero, como hai precedentes, e tantas veces nas que isto sucede, pois eu pregúntome se o Partido Popular hoxe está defendendo máis os intereses do dono desta finca en particular e deste muro, ou os intereses da veciñanza de Teo. Porque a verdade é que como hai tanto interese e tanta teimosía en retrasar, en retardar o máximo posible a execución deste proxecto que vai ir en proveito de todos os veciños de Teo, pois a verdade é que non deixa de parecerme sospeitoso, porque xa estamos, é a segunda vez que se trae aquí, volvemos a buscarlle defectos cando está sobradamente exposto que se adapta o proxecto novo aos requirimentos de Patrimonio e. por tanto. empezo a pensar que hai outro tipo de motivos á hora de intentar impedir que se aprobe este proxecto.

Nada máis e grazas.

Sr. Ben Otero

Es obvio que esto requiere de una intervención que no tenía ni pensado. No hay un tono intimidatorio, no lo hay, simplemente es un tono de advertencia; en muchas ocasiones se han retirado puntos del orden del día, en esta propia sesión y lo hemos facilitado para evitar que las cosas fueran mal en otros sentidos.

Hasta ahí la primera parte de la intervención. Ahora bien, no sé lo que vienes a sugerir con tu intervención, Lema, no lo sé. Primero, no sé ni de quién es este muro ni de quién es la finca, no tengo ni idea, ni me importa. El Partido Popular nunca paró este proyecto, nunca, lo paró Patrimonio, que no es lo mismo que el Partido Popular, no es lo mismo. Y estos comentarios que tú haces me parecen fuera de punto, fuera de tono y me parecen fruto de la desesperación de lo que las encuestas os dan, lo que los últimos resultados han traído y de alguna manera vienen a dar cuenta de la situación en la que estáis, que sois el sueño de una noche de verano que empezó el 15M y se va a acabar y se está diluyendo en el tiempo. Ese no es mi problema, buscad acogida en el BNG, de donde salisteis, o en algún otro sitio, aunque dudo mucho que os vayan a acoger. Y fue bonito mientras duró.

Nada más y muchas gracias, señor Lema.

Sr. Presidente

Ben, para falar de estradas, simplemente rematar dicindo que creo que non está de máis en calquera caso para maior seguridade, evidentemente todos estamos a favor deste proxecto, vamos continuar coa tramitación, con normalidade, se os servizos técnicos de absoluta solvencia como son os da Deputación confirman, como confirmaron no informe, que se cumpren as condicións de Patrimonio, é o habitual, evidentemente, polo tanto nós vamos continuar a tramitación, pero imaxino que será xa o pertinente e o correcto administrativamente que este proxecto xa coas modificacións ordenadas por Patrimonio se remitira tamén a Patrimonio para o seu coñecemento, e incluso tampouco estará demais que nas conversacións habituais

que teñen entre Vías e Obras e Patrimonio da Consellería falen abertamente desas modificacións, non hai ningún tipo de problema, non? Ademais, haberá tempo, porque nosoutros licitando tampouco é que sexamos Speedy González na Administración e, polo tanto, haberá tempo para que, se hai que facer algunha modificación a maiores, que supoño que non, se puidera facer.

Procedemos á votación.

VOTACIÓN

Votan a favor: 15 deputados/as (9 do PSOE, 4 do BNG, 1 de Marea Atlántica e 1 de Alternativa dos Veciños).

Votan en contra: ningún/ha deputado/a

Abstéñense: 14 deputados/as (PP)

ACORDO

O Pleno, por maioría, cos votos a favor do PSOE, BNG, Marea Atlántica e Alternativa dos Veciños, e a abstención do PP, acorda:

"1.- Aprobar o Plan de INVESTIMENTOS EN VIAS PROVINCIAIS 2021 SEXTA FASE cun orzamento total de 584.859,97.- euros, con cargo á aplicación 0410/4531/60900 que se detalla:

CODIGO	DENOMINACIÓN	CONCELLO	PRESUPOSTO (DEPUTACIÓN FONDOS PROPIOS), 0410/4531/60900
2021.1110.0007.0	DP 8202 TERMINACIÓN AMPLIACIÓN DA PLATAFORMA E MELLORA DO TRAZADO DA DP 8202 GALANAS A CACHEIRAS, P.Q. 3+500 AO 4+240	TEO	478.383,98
2021.1110.0008.0	MELLORA OBRA DRENAXE TRANSVERSAL PQ 1+720 DP 1707, OLEIROS A PRAVIO. RÍO SAN PEDRO.	OLEIROS	106.475,99

2.- Expoñer ao público os Proxectos mediante anuncio a inserir no Boletín Oficial da Provincia nun prazo de dez días a efectos de reclamacións, transcorrido o cal sen que estas producísense, consideraranse definitivamente aprobados.

3.- Remitir o expediente para coñecemento e informe da Xunta de Galicia e da Comisión Galega de Cooperación Local para os efectos da coordinación establecidos nos artigos 112 e concordantes da Lei 5/1997, do 22 de xullo, de Administración Local de Galicia, podéndose proseguir as actuacións unha vez que transcorra o prazo de dez días sen que se emita ningún informe."

8.- Aprobación dun Convenio de Cooperación entre a Excma. Deputación Provincial da Coruña e o Concello de Ames para cofinanciar as obras de Acondicionamento e mellora térmica de cuberta e fachadas da EIM O Bosque en Bertamiráns

VOTACIÓN

Votan a favor: 29 deputados/as (14 do PP, 9 do PSOE, 4 do BNG, 1 de Marea Atlántica e 1 de Alternativa dos Veciños).
Votan en contra: ningún/ha deputado/a
Abstéñense: ningún/ha deputado/a

ACORDO

O Pleno, por unanimidade, acorda:

"1º.- Exceptuar para o presente convenio os principios de concorrencia, publicidade, igualdade e non discriminación na tramitación do presente expediente, dada la existencia de causas excepcionais que xustifican a concesión da subvención nominativa, por entender que se dan as razóns de interese público no outorgamento da subvención. Estes principios atópanse recollidos nos artigos 22.2 LXS e 65-67 do seu Regulamento.

2º.- Aprobar o texto e a formalización do Convenio de Cooperación entre a Excma. Deputación Provincial da Coruña e o Concello de Ames para cofinanciar as obras de Acondicionamento e mellora térmica de cuberta e fachadas da EIM O Bosque en Bertamiráns cunha achega provincial de **52.000,00** euros con cargo a la **aplicación orzamentaria 0112/3230/762.01**, o que representa un coeficiente de financiamento do **65.88917%** respecto dun orzamento de **78.920,40 euros,**

ANEXO

CONVENIO DE COOPERACIÓN ENTRE A EXCMA. DEPUTACIÓN PROVINCIAL DA CORUÑA E O CONCELLO DE AMES POLO QUE SE INSTRUMENTA UNHA SUBVENCIÓN NOMINATIVA PARA COFINANCIAR AS OBRAS DE ACONDICIONAMENTO E MELLORA TÉRMICA DE CUBERTA E FACHADAS DA EIM O BOSQUE EN BERTAMIRÁNS

Na Coruña, a _____ de_____de 2021

REUNIDOS

Dunha parte, _____o representante da Deputación Provincial da Coruña.
Doutra parte, _____o representante do Concello de Ames.

Os comparecentes interveñen en uso das potestades que, por razón dos seus cargos, estanlles atribuídas

M A N I F E S T A N

Son competencias propias da Deputación Provincial de A Coruña, en virtude do establecido no artigo 36 Lei 7/1985, de 2 de abril, de Bases do Réxime Local, a asistencia e cooperación xurídica, económica e técnica aos Municipios, especialmente os de menor capacidade económica e de xestión.
A este efectos, a Deputación asegura o acceso da poboación da Provincia ao conxunto dos servizos mínimos de competencia municipal e á maior eficacia e economía na prestación destes mediante fórmulas de asistencia e cooperación municipal. Con esta finalidade, a Deputación poderá outorgar subvencións e axudas con cargo aos seus recursos propios para a realización e o mantemento de obras e servizos municipais, que se instrumentarán a través de plans especiais ou outros instrumentos específicos.
Así mesmo, o Municipio, para a xestión dos seus intereses e no ámbito das súas competencias, pode promover actividades e prestar os servizos públicos que contribúan a satisfacer as necesidades e aspiracións da comunidade veciñal nos termos previstos no artigo 25 da Lei 7/1985, de 2 de abril, de Bases do Réxime Local
O Municipio exercerá en todo caso como competencias propias, nos termos da lexislación do Estado e das Comunidades Autónomas, entre outras, as seguintes materias:…. d) Infraestrutura viaria e outros equipamentos da súa titularidade.
Neste sentido, o Concello de Ames considera de primeira necesidade as actuacións ao considerar o seguinte:
O Concello de Ames ven experimentando desde fai varios anos un importantísimo crecemento poboacional, senón o maior de toda Galicia, si desde logo un dos mais importantes, e que trouxo consigo que nos últimos 25 anos este Concello pasara duns 10.000 habitantes aos mais de 32.000 que ten na actualidade, é dicir, que triplicou a súa poboación. Este elevadísimo crecemento poboacional presenta tamén unha característica moi peculiar que non se da en outros lugares, e que resulta ser que a maior parte deses novos veciños do Concello son nenos nados en Ames (sobre 350 nacementos/ano, é dicir practicamente nace un neno/a cada día). Este dato por sí solo da unha idea moi clara da gran cantidade de nenos pequenos que hai neste Concello, o que trae consigo unha gran demanda de prazas de gardería.

As instalacións modulares que pretenden repararse e acondicionar son 3 aulas destinadas a nenos de 1-2 anos e que dan servizo a uns 39 usuarios e nestas instalacións existen servizo sde dormitorio, baño, etc que coas deficiencias actuais non poden utilizarse a pleno rendemento. A maior abundamento estas deficiencias están provocando deterioros na estrutura que resulta necesario atallar para evitar males maiores e que ao final de non solucionarse agora suporan un maior desembolso económico. Coa execución destas obras de reparación e mellora conseguiríase unha instalación acorde a súa demanda, unha redución dos custes de mantemento (menor consumo enerxético pola mellora das condicións térmicas da instalación). Dada a escaseza de recursos económicos deste Concello que ten un elevadísimo gasto corrente debido en boa parte á gran cantidade de servizos que se ve obrigado a prestar polas características da súa poboación composta principalmente por nenos, mozos e xente menor de 40 anos (garderías, escolas deportivas, comedores escolares, tardes divertidas, servizos de conciliación, etc.) non se dispón de recursos económicos suficientes para afrontar a totalidade da inversión para o acondiconamento e mellora térmica da cuberta e fachadas da gardería municpal “O

Bosque" de Bertamiráns.."

Dado o interese coincidente da Deputación e do **Concello de Ames** ambas as dúas partes

A C O R D AN

Formalizar o presente CONVENIO DE COOPERACIÓN conforme ás seguintes cláusulas:

I.- OBXECTO

1- O presente convenio de cooperación ten por obxecto a fixación das bases de outorgamento dunha subvención nominativa por esta Deputación a prol do **Concello da Ames** con CIF **P1500200I** fixando as condicións que se impoñen por esta administración concedente e os compromisos asumidos pola entidade beneficiaria, para o financiamento do Acondicionamento e mellora térmica de cuberta e fachadas da EIM O Bosque en Bertamiráns, tal e como aparece definida esta no proxecto técnico de execución redactado por Salgado e Liñares SLP de data 13.11.2020.

2- A entidade beneficiaria, na súa condición de promotora da obra, achega ao expediente un exemplar do proxecto, no que consta a súa aprobación polo órgano competente, así como a certificación de que conta con todas as autorizacións administrativas preceptivas e coa dispoñibilidade dos terreos necesarios para a execución das obras. O dito proxecto foi supervisado polos Servizos Técnicos da Deputación e conta con informe favorable.

3- A obra está perfectamente definida nos planos de conxunto e de detalle e en todos os documentos que incorpora o proxecto, tal e como esixe o artigo 233 da Lei 9/2017, de 8 de novembro, de Contratos do Sector Público, pola que se traspoñen ao ordenamento xurídico español as Directivas do Parlamento Europeo e do Consello 2014/23/UE y 2014/24/UE, de 26 de febreiro de 2014, coa manifestación expresa de obra completa realizada polo seu redactor ou fase susceptible de utilización ou aproveitamento separado. Xa que logo, unha vez rematada e dentro do período de vixencia do convenio, a entidade beneficiaria, comprométese a destinala a uso público para o cal está prevista.

II.- ORZAMENTO DE EXECUCIÓN DAS OBRAS.

O orzamento total da execución de contrata da obra, segundo o proxecto técnico ao que se fai referencia na cláusula anterior, desagregase co seguinte detalle:

CONCEPTO	**IMPORTE (€)**
Presuposto execución materíal	54.809,64
13 % gastos xerais	7.125,25
6 % beneficio industrial	3.288,58
Presuposto base de licitación IVE Incluído	65.223,47
Imposto sobre valor engadido 21%	13.696,93
Total presuposto das obras	78.920,40

III.- FINANCIAMENTO PROVINCIAL E OUTROS INGRESOS QUE SE OBTEÑAN OU ACHEGEN PARA A MESMA FINALIDADE.

1. A Deputación da Coruña financiará o orzamento das obras, tal como se define na cláusula anterior, cunha achega máxima de **52.000,00** euros o que representa unha porcentaxe de **65,88917 %.** A contía restante, ata conseguir o importe total do orzamento da contrata, estará financiada con cargo a recursos propios ou alleos do Concello, sempre e cando acredite a entidade beneficiaria que consignou crédito adecuado e suficiente para o seu financiamento.

2. No caso de que a gasto xustificado non acadase o importe total previsto na cláusula segunda, a Deputación só achegará o importe que represente o **65,88917 %**. da cantidade efectivamente xustificada. Agora ben, se coa cantidade efectivamente xustificada non se conseguira rematar a obra e entregala ao uso público previsto, entenderase que a finalidade básica da subvención non foi cumprida e perderase o dereito ao seu cobramento.

3. A Deputación provincial financiará exclusivamente os gastos derivados do contrato de execución das obras e, xa que logo, **non serán subvencionables** os gastos de **redacción de proxectos, tributos percibidos pola obtención de licenzas, honorarios por dirección das obras, coordinación de seguridade e saúde, control de calidade, etc.**

Tampouco se financiarán os incrementos de gasto derivados de modificados, reformados ou liquidacións da obra.

4. O importe do financiamento provincial farase efectivo con cargo á aplicación orzamentaria **0112/3230/76201**, na que a Intervención provincial ten certificado que existe crédito dabondo sobre a que se ten contabilizado a correspondente retención de crédito.
Para a anualidade corrente existe crédito dabondo polo importe indicado, tal como consta no certificado de existencia de crédito emitido pola Intervención provincial. Con respecto ás anualidades futuras, advírtese á entidade beneficiaria de que o compromiso de gasto queda condicionado a efectiva aprobación do Orzamento para dito ano e a que existe no mesmo dotación orzamentaria axeitada e suficiente para afrontar o gasto, así como ao cumprimento dos obxectivos da Lei de estabilidade orzamentaria.

5. A subvención da Deputación é compatíbel coa percepción doutras subvencións ou axudas, públicas ou privadas, que a entidade beneficiaria obteña para a mesma finalidade, sempre que o seu importe, xuntamente co da subvención provincial, non supere en ningún caso o importe total do gasto efectivamente xustificado.

6. No caso de que a concorrencia de axudas ou subvencións supere importe do gasto efectivamente xustificado, minorarase a achega provincial no importe necesario para darlle estrito cumprimento ao apartado anterior.

IV.- CONTRATACIÓN E EXECUCIÓN .

1. Na condición de promotor, corresponderalle á a entidade beneficiaria o outorgamento do contrato de execución das obras descritas no proxecto ao que fai referencia a cláusula primeira.

2. No procedemento de contratación, a entidade beneficiaria axustará toda a súa actuación ao disposto na lexislación de contratos do sector público, **ben mediante o procedemento aberto ou procedemento aberto simplificado.**

3.- Deberá utilizar os **pregos-tipo de contratación da Deputación** e non poderá recoller o concepto de "melloras".

4.- No caso de que a entidade beneficiaria tramite e APROBE ALGUNHA **MODIFICACIÓN do proxecto** inicialmente aprobado, así como do contrato adxudicado, deberá remitir á Deputación, **con anterioridade** á aprobación do mesmo polo órgano competente, un exemplar do Proxecto modificado, achegando co mesmo os informes emitidos, para a súa supervisión polos Servizos Técnicos Provinciais. Posteriormente, se achegará a certificación do correspondente acordo.

V.- PUBLICIDADE DO FINANCIAMENTO PROVINCIAL.

1.**Durante a execución** das obras e ata o seu remate e recepción, a entidade beneficiaria estará obrigada a colocar un **cartel que sexa visible alomenos a unha distancia de 25 metros** no que, sen prexuízo doutras indicacións, figure o anagrama da Deputación e o importe da subvención concedida.

2. **Rematada a obra**, deberase colocar **unha placa** en lugar visible na que se deixe constancia da data de inauguración da obra e do financiamento provincial. O texto estará redactado en galego.

3. Asemade, a entidade beneficiaria deberá cumprir coas obrigas de información que lle impón a Lei 19/2013, de 9 de decembro, de Transparencia, acceso a información pública e bo goberno, **dándolle publicidade a este convenio no Portal de Transparencia da súa páxina web.**

VI.- A XUSTIFICACIÓN NECESARIA PARA RECIBIR A ACHEGA PROVINCIAL.

1. Coa posibilidade prevista nas Bases 54 de execución do Orzamento para o ano 2021, **ata o 40 por cento** da achega da Deputación ten carácter prepagable, de xeito que se procederá a expedir un primeiro pagamento a prol da a entidade beneficiaria pola contía resultante de aplicar dita porcentaxe sobre o importe de adxudicación da obra, unha vez que se achegue ao expediente a seguinte documentación :

a. Certificación do **acordo de adxudicación do contrato de obras**, na que figuren polo menos os seguintes datos: empresa adxudicataria, importe do contrato e prazo de execución
b. **Acta de reformulo da obra**, asinada pola súa dirección, polo/a contratista e no seu caso, polo **funcionario técnico designado pola Deputación.**
c. Acreditación do cumprimento das **obrigas tributarias e coa Seguridade Social**, segundo o disposto na cláusula OITAVA.

d. **Certificación expedida polo órgano responsable da contabilidade das axudas e outros ingresos afectados a mesma finalidade ou obxecto desta subvención**.
e. **Acreditación da colocación do cartel informativo** ao que se refire a cláusula QUINTA, mediante remisión de fotografía debidamente dilixenciada pola dirección da obra.

2. Rematada completamente a obra, procederase ao abono do **60 por cento restante**, unha vez que se presente ou conste na Deputación provincial a seguinte documentación:

- **Certificacións, acta de recepción e fotografía da obra realizada**, que debe ser dilixenciada pola dirección técnica. Ao acto de Recepción da Obra deberá acudir un técnico designado pola Deputación, quen asinará tamén a correspondente Acta.
- **Certificación do acordo de aprobación das certificacións de obra e do recoñecemento da obriga**, expedida polo órgano competente.
- Acreditación do cumprimento das **obrigas tributarias e coa Seguridade Social**, segundo o disposto na cláusula OITAVA.
- **Certificación expedida polo órgano responsable da contabilidade das axudas e outros ingresos afectados a mesma finalidade ou obxecto desta subvención**.
- Acreditación do cumprimento das **obrigas de publicidade previstas na cláusula QUINTA** (mediante a presentación de fotografías dilixenciadas no reverso).
- **Certificación do acordo da incorporación do ben ao inventario** de bens da a entidade beneficiaria, facendo constar nos correspondentes asentos que o ben queda afectado á finalidade pública para a que foi concedida a subvención alomenos durante un prazo de cinco anos.
- Deberá acreditar o **pago efectivo aos terceiros do importe aboado co primeiro pago prepagable**

3. O aboamento da contía restante da subvención materializarase mediante ingreso na conta da entidade financeira indicada pola entidade beneficiaria na documentación achegada. E se tiveran transcorrido máis de catro meses dende a axeitada e correcta xustificación dos compromisos adquiridos sen que tivera cobrado o importe que lle corresponda, a entidade beneficiaria terá dereito ao abono dos xuros de demora, ao tipo de xuro legal, que se perciba, dende a finalización do prazo de catro meses ata o momento no que se faga efectivo o pagamento.
4.Deberá acreditar ter aboado a os terceiros o importe xustificado do 60% no prazo máximo dun mes dende a recepción dos fondos que constitúen o segundo pagamento. Esta obriga será comprobada pola Deputación, no seu caso, no procedemento de control financeiro que se poida instruír para tal efecto, sen que se teña que presentar documentación adicional ningunha no expediente de xestión e pagamento da subvención.

VII.- TERMO PARA O REMATE DAS OBRAS E PRAZO DE XUSTIFICACIÓN.

1. As obras que son obxecto de financiamento provincial, tal y como están descritas no proxecto técnico indicado na cláusula primeira, deberán estar **rematadas e**

presentada a documentación xustificativa indicada na cláusula VI **no prazo indicado na cláusula XIII.**
2. De conformidade co disposto no artigo 70.3 do Regulamento da Lei de subvencións (Real decreto 887/2006, do 21 de xullo), transcorrido este prazo sen que se teña recibido xustificación ningunha, a Unidade xestora remitiralle un requirimento á entidade beneficiaria para que a presente no prazo improrrogable de quince días.
3.A falla de xustificación da subvención neste prazo excepcional implicará a perda da subvencións e demais responsabilidades previstas neste convenio e na lexislación aplicábel ao respecto, tal e como se indica na cláusula XIII. Aínda así, a presentación da xustificación neste prazo adicional non eximirá á a entidade beneficiaria da sanción que, de conformidade co disposto na Lei de subvencións e na ordenanza provincial de desenvolvemento que resulte aplicable, lle poida corresponder.

VIII.- CUMPRIMENTO DAS OBRIGAS TRIBUTARIAS E COA SEGURIDADE SOCIAL E A SÚA ACREDITACIÓN.
1. A entidade beneficiaria deberá estar ao día, con carácter previo á sinatura deste convenio, e logo, con carácter previo ao pago da subvención, no cumprimento das obrigas tributarias coa Administración do Estado, coa Comunidade autónoma, coa Deputación Provincial da Coruña, e coa Seguridade Social. A entidade beneficiaria autoriza á Deputación a que obteña telemáticamente os correspondentes certificados.
2. A acreditación do cumprimento de ditas obrigas poderá realizarse mediante declaración responsábel expedida polo órgano competente, mediante a presentación dos correspondentes certificado ou ben autorizando á Deputación a que obteña telematicamente os correspondentes certificados.
3. A acreditación do cumprimento das obrigas tributarias coa Deputación Provincial determinarase de oficio por ésta.

IX.- DESTINO E MANEXO DOS FONDOS RECIBIDOS.
1. A entidade beneficiaria destinará os fondos recibidos ao pagamento dos xustificantes de gasto presentados.
2. Co fin de garantir un axeitado control da aplicación dos fondos, o pagamento deberá quedar acreditado documentalmente mediante a utilización de transferencia bancaria, tarxeta de débito ou crédito, cheque nominativo ou calquera outro medio que deixe constancia da data de pago e da identidade do perceptor.

X.- CONTROL FINANCEIRO DA DEPUTACIÓN E DOS ÓRGANOS DE CONTROL EXTERNO.
1. Consonte ao disposto nos artigos 44 e seguintes da Lei 38/2003, de 17 de novembro, Xeral de subvencións, e nos artigos 41 e seguintes da Lei 9/2007, de 13 de xuño, de Subvencións de Galicia, a entidade beneficiaria poderá ser escollida pola Intervención provincial para a realización dun control financeiro sobre a subvención pagada, co fin de acreditar a efectiva aplicación dos fondos á finalidade para a que foron concedidos, o correcto financiamento da actividade e o cumprimento de tódalas demais obrigas formais e materiais que lle impón o presente convenio de cooperación.
2. Asemade, de acordo co previsto na Lei 6/1985, de 24 de xuño, do Consello de Contas de Galicia, á entidade beneficiaria queda sometida aos procedementos de

fiscalización que leven a cabo o Consello de Contas de Galicia ou, no seu caso, segundo o previsto na Lei orgánica 2/1982, de 12 de maio, aos procedementos de axuizamento contábel que poida incoar o Tribunal de Contas, e a calquera outro órgano de control, nacional ou europeo.

XI.- REINTEGRO, INFRACCIÓNS E SANCIÓNS.

1. O incumprimento dalgunha das cláusulas previstas no presente convenio de cooperación poderá implicar a obriga de reintegro parcial ou total dos fondos recibidos, así como ao pago dos xuros de demora que se perciban dende o día no que se realizou o pagamento ata o momento no que se acorde a procedencia do reintegro. O procedemento de reintegro iniciarase de oficio e na súa tramitación seguirase o disposto nos artigos 41 e seguintes da Lei 38/2003, de 17 de novembro, Xeral de subvencións e nos artigos 91 e seguintes do seu Regulamento (R.D. 887/2006, do 21 de xullo), dándolle en todo caso audiencia ao interesado.

2. Sen prexuízo do anterior, dito incumprimento tamén poderá ser constitutivo dalgunha das infraccións tipificadas na Lei 38/2003, de 17 de novembro, ou na Lei 9/2007, de 13 de xuño, de subvencións de Galicia, séndolle de aplicación o cadro de sancións previstos nas normas citadas e na ordenanza provincial de desenvolvemento que resulte aplicable.

3. Para os supostos de retraso na realización das obras ou retraso na presentación da xustificación se estará ao disposto na ordenanza provincial de desenvolvemento que resulte aplicable.

4. Se o retraso se produce no pago ao adxudicatario ou terceiros que teñan realizado o obxecto do convenio, se liquidará o xuro legal do diñeiro polo período que medie entre o prazo indicado na cláusula VI.3 e a data do pago efectivo ao terceiro.

XII.- INCORPORACIÓN AO REXISTRO PÚBLICO DE SUBVENCIÓNS E PUBLICACIÓN DA SUBVENCIÓN CONCEDIDA.

1. No cumprimento do disposto no artigo 20.1 da Lei 38/2003, xeral de subvencións, e demais normativa de desenvolvemento, os datos da subvención concedida e a identificación da entidade beneficiaria serán remitidas á Intervención xeral do Estado, para que sexan incorporados á Base de Datos Nacional de Subvencións, coa exclusiva finalidade prevista en dito precepto.

2. Asemade, no cumprimento do disposto no artigo 16.3 da Lei 9/2007, de 13 de xuño, de Subvencións de Galicia, a Deputación remitiralle a mesma información á Consellería de Economía y Facenda, co fin de que a incorpore ao Rexistro público de axudas, subvencións e convenios da Comunidade autónoma de Galicia.

3. Segundo o previsto no artigo 18 da Lei 38/2003, de 17 de novembro, Xeral de subvencións, a concesión da subvención ao **Concello** será publicada no Boletín Oficial da Provincia da Coruña e na páxina web www.dacoruna.gal

4. Un exemplar deste convenio, debidamente asinado, será incorporado ao Rexistro de convenios que depende do Servizo de Patrimonio e Contratación da Deputación.

XIII.- VIXENCIA DO CONVENIO, PRÓRROGA OU MODIFICACIÓN.

1.O presente convenio de cooperación producirá efectos dende a data da súa sinatura e conservará a súa **VIXENCIA** ata o día **31 de OUTUBRO do 2021.** Dado que a existencia deste convenio se estende a exercicios futuros, a súa aprobación queda condicionada á existencia de crédito adecuado e suficiente no exercicio orzamentario

correspondente e ao cumprimento dos obxectivos da Lei de Estabilidade Orzamentaria.
2. Para o caso de que a entidade beneficiaria non poida ter rematadas as obras e presentada a xustificación no prazo sinalado na cláusula VII, deberá solicitar **antes do 30 de SETEMBRO de 2021**, a **PRÓRROGA** do prazo inicial, achegando coa solicitude un novo programa de traballo asinado pola dirección de obra, co fin de que a Deputación poida acreditar a existencia de crédito adecuado e suficiente para o pago do segundo prazo pola contía do 60 % do importe correctamente xustificado. Acreditada esta circunstancia, a Deputación poderá conceder a prórroga solicitada, que **en ningún caso poderá exceder do 31 de outubro do 2022**, todo iso, igualmente condicionado á existencia de crédito axeitado e suficiente nos exercicios orzamentarios correspondentes e ao cumprimento dos obxectivos da Lei de estabilidade orzamentaria. A esta data, o convenio quedará definitivamente extinguido, de xeito que a entidade beneficiaria perderá o dereito ao cobro do importe correspondente á contía non xustificada a dita data.
De acordo co establecido na cláusula VII do presente convenio, unha vez finalizado o prazo de vixencia ou no seu caso, o das prórrogas efectivamente solicitadas en prazo, sen que se presentase a xustificación, a unidade xestora requirira a entidade beneficiaria para que presente a documentación no prazo improrrogable de 15 días. De non presentarse no devandito prazo, o convenio quedará definitivamente extinguido, comportará a perda do dereito ao cobramento da subvención e implicará a iniciación do expediente de reintegro, no seu caso, do anticipo percibido máis os correspondentes xuros de mora.
3. Tamén, por acordo expreso de ambas as dúas partes e previos os informes da Unidade Xestora, do servizo de Patrimonio e Contratación, da Secretaría e da Intervención da Deputación, **o convenio poderá ser obxecto de modificación.** En ningún caso, se poderá modificar o convenio variando substancialmente o obxecto da subvención concedida e prevista nominativamente por acordo plenario.

XIV.- NATUREZA, INTERPRETACIÓN E XURISDICCIÓN COMPETENTE.
1. O presente convenio ten natureza administrativa e para resolver as dúbidas que xurdan na interpretación das súas cláusulas aplicaranse as disposicións contidas na Lei 38/2003, de 18 de novembro, xeral de Subvencións, e na Lei 9/2007, de 13 de xuño, de Subvencións de Galicia. Supletoriamente aplicarase a lexislación de contratos do sector público.
2. Para o seguimento coordinado da execución do presente convenio poderá crearse unha **comisión de seguimento** formada por dous representantes de cada unha das institucións nomeados polo Presidente da Deputación e o polo Concello respectivamente.
3. Corresponderalle aos órganos da xurisdición contencioso-administrativa, segundo a distribución de competencias prevista na Lei 29/1998, de 13 de xullo, reguladora de dita xurisdición, o coñecemento das cuestións litixiosas que poidan xurdir como consecuencia do presente convenio.
4. Faise constar que o presente convenio foi aprobado polo Pleno da Corporación Provincial en sesión celebrada o ___ de x____de 2021.
E en proba de conformidade, asinan por cuadruplicado exemplar o presente convenio, no lugar e data indicados no encabezamento."

9.- Aprobación da prórroga da vixencia do convenio de cooperación entre a Excma. Deputación provincial da Coruña e o concello de Carnota polo que se instrumenta unha subvención nominativa para o cofinanciamento das obras de Mellora ambiental no Campo de Fútbol de Lariño

VOTACIÓN

Votan a favor: 29 deputados/as (14 do PP, 9 do PSOE, 4 do BNG, 1 de Marea Atlántica e 1 de Alternativa dos Veciños).

Votan en contra: ningún/ha deputado/a

Abstéñense: ningún/ha deputado/a

ACORDO

O Pleno, por unanimidade, acorda:

"Aprobar a prórroga da vixencia do convenio de cooperación entre a Excma. Deputación provincial da Coruña e o concello de Carnota, aprobado por Acordo Plenario de 26 de marzo de 2021 e polo que se instrumenta unha subvención nominativa para o cofinanciamento das obras de Mellora ambiental no Campo de Fútbol de Lariño, ata o 31 de outubro de 2022 condicionada á existencia de crédito adecuado e suficiente e ao cumprimento dos obxectivos da Lei de Estabilidade Orzamentaria."

10.- Aprobación do cambio de titularidade por mutación demanial, a prol do Concello de A Coruña, das estradas: - DP 3001, Acceso ao sanatorio de Sta. Gema en Palavea , - DP 3003, S. Pedro de Visma a Mazaido e - DP 3007, A Grela á Moura

VOTACIÓN

Votan a favor: 29 deputados/as (14 do PP, 9 do PSOE, 4 do BNG, 1 de Marea Atlántica e 1 de Alternativa dos Veciños).

Votan en contra: ningún/ha deputado/a

Abstéñense: ningún/ha deputado/a

ACORDO

O Pleno, por unanimidade, acorda:

"1.- Aprobar o cambio de titularidade por mutación demanial, a prol do Concello de A Coruña, das estradas:

- DP 3001, Acceso ao sanatorio de Sta. Gema en Palavea

- DP 3003, S. Pedro de Visma a Mazaido

- DP 3007, A Grela á Moura

dando traslado á Xunta de Galicia para a súa correspondente aprobación aos efectos

de dar cumprimento ao prevenido no artigo 9 da Lei de Carreteras de Galicia.

2.- Facultar ao Presidente para a formalización das correspondentes actas de entrega e recepción, unha vez aprobado polo órgano competente da Xunta de Galicia dito cambio de titularidade.

3.- Dar de baixa os referidos treitos do Inventario de bens da Deputación Provincial así coma do Catálogo da Rede de Estradas Provinciais."

11.- Aprobación do Plan provincial de cooperación ás obras e servizos de competencia municipal (Plan único de concellos) POS+ 2021

INTERVENCIÓNS

Sr. Regueira Varela

Bo día a todos e a todas. Creo que aínda que sexa minimamente, 84 millóns de euros para os concellos da provincia non os aprobamos en todos os plenos, desafortunadamente, entón eu creo que estamos diante dunha boa noticia. Eu quero agradecerlle ao Servizo de Plans e ao Servizo de Intervencións que a estas alturas poidamos ter un plan nun ano tamén extraordinario tanto para as administracións locais como para a propia Deputación. E eu creo que, evidentemente, que vaiamos aprobar 84 millóns de euros cos que se van financiar nada máis e nada menos que 294 obras, creo que no total xa pasamos con este Plan único, xa pasamos das 2.500 actuacións no que leva de historia este plan, e onde vamos tamén a axudar a reducir a débeda e a pagar o gasto corrente de moitos servizos de competencia municipal, pois, ben, debe ser unha alegría para a totalidade das forzas políticas que compoñemos este Pleno.

A min gustaríame tamén destacar que é un esforzo grande por parte dunha Administración local modesta, como é a Deputación da Coruña, que tampouco ten un orzamento multimillonario e que tamén que o plan demostrou unha vez máis que é un plan moi adaptativo, moi flexible e que con criterios obxectivos atende tamén causas extraordinarias.

Nesta ocasión estamos aprobando nada menos que 14 millóns destinados a gasto social extraordinario por parte dos concellos. Todos os concellos sufrimos duramente o impacto da crise da covid e, polo tanto, eu creo que benvidos sexan estes 84 millóns de euros e ogallá para o ano que vén as expectativas económicas sexan positivas e poidamos aprobar achegas tan significativos como as deste ano, nada máis.

VOTACIÓN

Votan a favor: 29 deputados/as (14 do PP, 9 do PSOE, 4 do BNG, 1 de Marea Atlántica e 1 de Alternativa dos Veciños).

Votan en contra: ningún/ha deputado/a

Abstéñense: ningún/ha deputado/a

ACORDO

O Pleno, por unanimidade, acorda:

"Logo de ver as Bases reguladoras do Plan provincial de cooperación ás obras e servizos de competencia municipal (Plan Único de Concellos) POS+ 2021, aprobadas polo Pleno desta deputación na sesión realizada o 27 de novembro de 2020 e publicadas no BOP nº 205 do 1 de decembro de 2020, cuxas Bases 7 e 9 foron modificadas por acordo plenario do 30 de decembro de 2020 e publicadas no BOP nº 225 do 31 de decembro de 2020

Vistas as solicitudes presentadas telematicamente polos concellos da provincia de acordo coas Bases reguladoras do Plan, partindo das achegas provinciais que lles foron asignadas mediante a aplicación dos criterios obxectivos previstos nas Bases

Visto que a solicitude presentada polo Concello de Ponteceso non cumpría o requisito de ter sido aprobada polo Pleno do concello, posto que o concello unicamente presentou unha solicitude aprobada por Resolución da Alcaldía, polo que con data do 14 de abril de 2021 envióuselle ao Concello de Ponteceso un requirimento, que recibiu o día 15 do mesmo mes, para que emendase esta deficiencia presentando a certificación do acordo plenario de aprobación da súa solicitude, indicándolle expresamente que se non presentaba a documentación requirida no prazo de 10 días hábiles contados desde o día seguinte ao da data da aceptación da notificación, consideraríase que desistía da súa petición, que inclúe todo o solicitado nas distintas convocatorias do POS+ 2021 (provedores, gasto corrente, obras e Plan Complementario), segundo o disposto no artigo 68 da Lei 39/2015, do 1 de outubro, do Procedemento Administrativo Común das Administracións Públicas, tendo transcorrido o prazo de 10 días sen que o Concello de Ponteceso presentase a documentación solicitada no dito prazo, polo que debe considerarse que desiste da súa petición.

1.- Aprobar o Plan provincial de cooperación ás obras e servizos de competencia municipal (Plan Único de Concellos) POS+ 2021, cuxo resumo de cifras globais de financiamento dos distintos apartados nos que se estrutura, en función dos 3 tipos de achegas provinciais aplicadas e os 4 posibles obxectos do Plan, é o que se indica a continuación, e cuxos datos por concello e relación de actuacións figuran nos Anexos I a VIII a este acordo, segundo se detalla:

ÍNDICE DE ANEXOS A ESTE EXPEDIENTE	
Anexo I	Resumo xeral de cada concello por tipos de achega e obxecto
Anexo II	Resumo por concello dos importes consumidos por tipo de achega
Anexo III	Pago a provedores
Anexo IV	Gasto corrente
Anexo V	Obras e subministracións (achega provincial 2021)
Anexo VI	Obras e subministracións (achega provincial 2020)

Anexo VII	Redución de débeda con entidades financeiras
Anexo VIII	Plan Complementario

POS + 2021 TÁBOA RESUMO XERAL : OBXECTOS, TIPOS DE ACHEGA PROVINCIAL, PARTIDAS E ACHEGA MUNICIPAL							
OBXECTOS	**ACHEGA PROVINCIAL 2021**	**ACHEGA PROVINCIAL 2020**	**PRÉSTAMO PROVINCIAL 2021**	**ACHEGA PROVINCIAL TOTAL**		**CONCELLO**	**TOTAL**
Pago a provedores	**Cap II 0430/4592/46201 45.650,15**	**Cap II 0430/4592/46201 827.567,97**		**Cap II 0430/4592/46201 873.218,12**			
	Cap VI 0430/4592/76201 175.564,67	**Cap VI 0430/4592/76201 109.156,84**		**Cap VI 0430/4592/76201 284.721,51**			
	Total Pago provedores 221.214,82	**Total Pago provedores 936.724,81**		**Subotal pago provedores 1.157.939,63**			**1.157.939,63**
Gastos correntes	**0430/4592/46201 15.801.329,98**	**0430/4592/46201 66.568,56**		**0430/4592/46201 15.867.898,54**			**15.867.898,54**
Obras ou subminist.	**0430/4592/76201 6.827.274,80**	**0430/4592/76201 20.685.721,79**		**0430/4592/76201 27.512.996,59**		**2.443.351,13**	**29.956.347,72**
Redución débeda entidades financeiras			**0430/9438/82120 836.970,26**	**836.970,26**			**836.970,26**
T O T A L	**22.849.819,60**	**21.689.015,16**	**836.970,26**	**45.375.805,02**		**2.443.351,13**	**47.819.156,15**

No POS+ 2021 inclúense as solicitudes presentadas polos 92 concellos da provincia, que se relacionan nos Anexos a este expediente.

2.- Ter por desistido ao Concello de Ponteceso da súa solicitude de participación no POS+2021 porque non achegou a certificación do acordo plenario da aprobación da solicitude esixida na Base 5.A das citadas Bases reguladoras do POS+ 2021, dado que coa solicitude inicial presentou unha Resolución de Alcaldía de aprobación da solicitude, polo que, de conformidade co previsto no artigo 68 da Lei 39/2015, do 1 de outubro, do Procedemento Administrativo Común das Administracións Públicas, foi requirido formalmente para que presentase a certificación do acordo plenario de aprobación da solicitude, tendo transcorrido o prazo de 10 días sen que presentase a documentación solicitada, polo que debe entenderse que desiste da súa solicitude.

3.- Aprobar os proxectos das obras e os pregos de prescricións técnicas das subministracións presentados polos concellos que se detallan nos Anexos V e VI a este acordo. Non obstante, a aprobación definitiva dos investimentos que nos ditos Anexos teñen indicadas condicións suspensivas, queda condicionada ao seu cumprimento.

4.- Aprobar o Plan Complementario ao POS+2021, no que se inclúen as obras e subministracións solicitadas neste apartado polos concellos. Estes investimentos inclúense no Plan con natureza de reserva, coa finalidade de poder investir en cada concello os créditos procedentes das maiores achegas ao Plan que, de ser o caso, poida aprobar esta deputación.

Anexo VIII	Plan Complementario

Aprobar os proxectos das obras e os pregos de prescricións técnicas das subministracións presentados polos concellos para a súa inclusión no Plan Complementario, e que se detallan no Anexo VIII a este acordo. Non obstante, a aprobación definitiva dos investimentos que no dito Anexo teñen indicadas condicións suspensivas, queda condicionada ao seu cumprimento.

5.- A contratación das obras e subministracións incluídas neste Plan realizarase polos respectivos concellos, de acordo coas instrucións que figuran nas Bases reguladoras deste Plan, e as circulares que para tal fin se lles envíen aos concellos.

6.- Dispor o pago, con carácter de prepagable, aos concellos que destinan a achega provincial asignada ao financiamento do pago a provedores e dos seus gastos correntes, de acordo co detalle que figura nos correspondentes Anexos a este acordo :

OBXECTOS PREPAGABLES	**ANEXO**
Pago a provedores	Anexo III
Gastos correntes	Anexo IV

O dito pago realizarase con cargo ás partidas indicadas, e segundo os datos contables do informe da Intervención desta deputación.

7.- Dispor o pago do préstamo provincial aplicado polos concellos á redución do seu endebedamento con entidades financeiras, cuxo detalle figura no Anexo VII. Esta deputación transferiralle directamente á entidade financeira na que o concello teña concertado o préstamo municipal que se vai amortizar, o importe do préstamo provincial que o concello solicitou aplicar a esta finalidade.

Redución da débeda do concello con entidades financeiras	Anexo VII

8.- Dispor a exposición pública mediante a inserción dun anuncio no Boletín Oficial da Provincia para os efectos de que durante o prazo de 10 días poidan presentarse as alegacións ou reclamacións que se consideren oportunas.

9.- Remitir o expediente a informe da Subdelegación do Goberno en Galicia e da Comisión Provincial de Colaboración do Estado coas Corporacións Locais para os efectos previstos no artigo 32 do Real decreto lexislativo 781/86, do 18 de abril.

10.- Remitir o expediente á Xunta de Galicia e á Comisión Galega de Cooperación Local para os efectos da coordinación prevista na Lei 5/1997 do 22 de xullo, de administración local de Galicia.

11.- Unha vez transcorrido o indicado prazo de 10 días de exposición pública e remisión a informe, sen que se presentasen reclamacións ou alegacións, poderán proseguirse as actuacións."

POS+ 2021

ANEXO I: RESUMO XERAL POR CONCELLO E TIPOS DE ACHEGA E OBXECTOS

CONCELLO	1-PAGO A PROVEDORES			2.-GASTOS CORRENTES	3.-INVESTIMENTOS			4.-REDUCIÓN DE DÉBEDA	TOTAIS			
	ACHEGA PROVINCIAL 2021	ACHEGA PROVINCIAL 2020	TOTAL PAGO A PROVEDORES	ACHEGA PROVINCIAL 2021	ACHEGA PROVINCIAL 2021	ACHEGA PROVINCIAL 2020	TOTAL INVESTIMENTOS	PRÉSTAMO PROVINCIAL 2021	ACHEGA PROVINCIAL 2021	ACHEGA PROVINCIAL 2020	PRÉSTAMO PROVINCIAL 2021	TOTAL
ABEGONDO				116.838,80	132.705,86	116.936,45	249.642,31		249.342,66	116.936,45		366.279,11
AMES				34.618,19	470.760,37	679.835,24	1.150.595,61	120.328,23	505.378,56	679.835,24	120.328,23	1.305.342,03
ARANGA					199.682,87	94.526,23	294.209,10		199.682,87	94.526,23		294.209,10
ARES		22.114,26	22.114,26	134.265,64		80.189,86	80.189,86		134.265,64	102.304,12		236.569,76
ARTEIXO				544.807,86		531.500,00	531.500,00		544.807,86	531.500,00		1.076.307,86
ARZÚA				344.407,11		222.301,09	222.301,09		344.407,11	222.301,09		566.708,20
A BAÑA				45.647,70	180.227,85	136.954,66	317.182,51		225.875,55	136.954,66		362.830,21
BERGONDO				100.000,00	79.726,71	118.303,22	198.029,93		179.726,71	118.303,22		298.029,93
BETANZOS					225.696,24	296.894,49	522.590,73		225.696,24	296.894,49		522.590,73
BOIMORTO				150.000,00	40.479,72	192.399,81	232.879,53		190.479,72	192.399,81		382.879,53
BOIRO				359.754,72		554.155,29	554.155,29	85.655,89	359.754,72	554.155,29	85.655,89	999.565,90
BOQUEIXÓN				207.214,22		263.997,68	263.997,68		207.214,22	263.997,68		471.211,90
BRIÓN				230.267,13		240.078,52	240.078,52		230.267,13	240.078,52		470.345,65
CABANA DE B.				99.966,01	119.743,44	230.616,02	350.359,46		219.709,45	230.616,02		450.325,47
CABANAS				131.279,40		122.800,69	122.800,69		131.279,40	122.800,69		254.080,09
CAMARIÑAS	163.668,74	104.970,23	268.638,97					38.968,75	163.668,74	104.970,23	38.968,75	307.607,72
CAMBRE				391.559,41		325.038,01	325.038,01	93.228,00	391.559,41	325.038,01	93.228,00	809.825,42
CAPELA (A)				117.450,07		124.310,73	124.310,73		117.450,07	124.310,73		241.760,80
CARBALLO				635.138,39		626.941,33	626.941,33		635.138,39	626.941,33		1.262.079,72
CARNOTA				31.478,37	139.060,06	82.742,26	221.802,32		170.538,43	82.742,26		253.280,69
CARRAL				152.004,48	33.466,70	362.664,36	396.131,06		185.471,18	362.664,36		548.135,54
CEDEIRA				223.539,71		202.635,09	202.635,09		223.539,71	202.635,09		426.174,80
CEE				198.841,19		213.371,85	213.371,85		198.841,19	213.371,85		412.213,04
CERCEDA					244.407,16	309.385,59	553.792,75	58.192,18	244.407,16	309.385,59	58.192,18	611.984,93
CERDIDO				110.100,43		169.901,00	169.901,00		110.100,43	169.901,00		280.001,43
COIRÓS				113.472,14		60.792,11	60.792,11		113.472,14	60.792,11		174.264,25
CORCUBIÓN				66.480,74		78.172,88	78.172,88		66.480,74	78.172,88		144.653,62
CORISTANCO					302.281,86	128.652,56	430.934,42		302.281,86	128.652,56		430.934,42
CORUÑA (A)		41.654,37	41.654,37		157.498,81	105.726,06	263.224,87		157.498,81	147.380,43		304.879,24
CULLEREDO				474.195,49		599.761,75	599.761,75		474.195,49	599.761,75		1.073.957,24
CURTIS				160.000,00	53.280,53	122.494,38	175.774,91		213.280,53	122.494,38		335.774,91
DODRO				107.945,01		53.596,24	53.596,24		107.945,01	53.596,24		161.541,25
DUMBRÍA				69.954,42	158.264,83	120.181,61	278.446,44		228.219,25	120.181,61		348.400,86
FENE				237.105,39		250.419,48	250.419,48		237.105,39	250.419,48		487.524,87
FERROL					260.898,93	154.536,56	415.435,49		260.898,93	154.536,56		415.435,49
FISTERRA	24.858,83	70.443,77	95.302,60	102.737,25					127.596,08	70.443,77		198.039,85
FRADES				185.629,42		96.714,85	96.714,85	44.197,48	185.629,42	96.714,85	44.197,48	326.541,75
IRIXOA				71.526,73	71.580,12	214.375,54	285.955,66		143.106,85	214.375,54		357.482,39
LAXE				75.418,00	52.182,04	68.081,73	120.263,77		127.600,04	68.081,73		195.681,77
LARACHA (A)				334.677,07		329.535,06	329.535,06		334.677,07	329.535,06		664.212,13
LOUSAME				154.743,21	36.764,77	187.806,97	224.571,74		191.507,98	187.806,97		379.314,95
MALPICA DE B.		59.531,43	59.531,43	56.425,94	130.825,17	235.812,33	366.637,50		187.251,11	295.343,76		482.594,87
MAÑÓN				125.300,00	30.715,18	167.442,25	198.157,43		156.015,18	167.442,25		323.457,43
MAZARICOS				319.413,83		422.616,06	422.616,06		319.413,83	422.616,06		742.029,89
MELIDE				320.155,58		268.454,66	268.454,66		320.155,58	268.454,66		588.610,24
MESÍA				213.632,69		181.835,83	181.835,83		213.632,69	181.835,83		395.468,52
MIÑO (1)				298.738,97		82.652,03	82.652,03		170.170,41	149.220,59		319.391,00
MOECHE				96.428,14	19.743,18	88.859,71	108.602,89		116.171,32	88.859,71		205.031,03
MONFERO				257.273,98		352.495,64	352.495,64		257.273,98	352.495,64		609.769,62
MUGARDOS		7.955,99	7.955,99		134.092,52	127.340,78	261.433,30		134.092,52	135.296,77		269.389,29
MUXÍA				66.796,28	192.463,16	208.372,33	400.835,49		259.259,44	208.372,33		467.631,77
MUROS		29.380,38	29.380,38		230.922,63	142.112,07	373.034,70		230.922,63	171.472,45		402.395,08
NARÓN				561.063,14		498.986,85	498.986,85		561.063,14	498.986,85		1.060.049,99
NEDA				130.719,86		100.985,13	100.985,13		130.719,86	100.985,13		231.704,99
NEGREIRA				289.888,14		136.183,25	136.183,25		289.888,14	136.183,25		426.071,39
NOIA				248.119,51		105.600,81	105.600,81		248.119,51	105.600,81		353.720,32
OLEIROS				509.722,92		246.206,41	246.206,41		509.722,92	246.206,41		755.929,33
ORDES				383.005,75		475.795,41	475.795,41	91.191,84	383.005,75	475.795,41	91.191,84	949.993,00
OROSO				235.471,83		389.019,89	389.019,89	56.064,72	235.471,83	389.019,89	56.064,72	680.556,44
ORTIGUEIRA				240.131,76	157.258,05	392.460,48	549.718,53		397.389,81	392.460,48		789.850,29
OUTES				104.998,26	137.002,27	209.827,02	346.829,29		242.000,53	209.827,02		451.827,55

CONCELLO	1-PAGO A PROVEDORES			2.-GASTOS CORRENTES	3.-INVESTIMENTOS			4.-REDUCIÓN DE DÉBEDA	TOTAIS			
	ACHEGA PROVINCIAL 2021	ACHEGA PROVINCIAL 2020	TOTAL PAGO A PROVEDORES	ACHEGA PROVINCIAL 2021	ACHEGA PROVINCIAL 2021	ACHEGA PROVINCIAL 2020	TOTAL INVESTIMENTOS	PRÉSTAMO PROVINCIAL 2021	ACHEGA PROVINCIAL 2021	ACHEGA PROVINCIAL 2020	PRÉSTAMO PROVINCIAL 2021	TOTAL
PADERNE				133.922,00		126.585,69	126.585,69		133.922,00	126.585,69		260.507,69
PADRÓN				95.779,81	162.590,21	170.684,97	333.275,18		198.370,02	170.684,97		369.054,99
O PINO				273.015,76		125.698,18	125.698,18		273.015,76	125.698,18		398.713,94
POBRA DO C.				187.241,34		87.148,47	87.148,47	44.581,27	187.241,34	87.148,47	44.581,27	318.971,08
PONTEDEUME				95.356,26	85.228,49	131.641,45	216.869,94		180.584,75	131.641,45		312.226,20
AS PONTES DE G.		14.451,43	14.451,43		479.004,64	569.608,81	1.048.613,45		479.004,64	584.060,24		1.063.064,88
PORTO DO SON					268.621,78	199.094,75	467.716,53		268.621,78	199.094,75		467.716,53
RIANXO	32.687,25	195.974,68	228.661,93	100.965,23	103.982,06		103.982,06	56.574,89	237.614,54	195.974,68	56.574,89	490.164,11
RIBEIRA					432.567,22	798.287,51	1.230.854,73	102.992,20	432.567,22	798.287,51	102.992,20	1.333.846,93
ROIS				222.159,42		121.048,48	121.048,48		222.159,42	121.048,48		343.207,90
SADA		44.253,39	44.253,39	268.170,57		374.592,70	374.592,70		268.170,57	418.846,09		687.016,66
SAN SADURNIÑO				194.130,24		198.285,79	198.285,79		194.130,24	198.285,79		392.416,03
SANTA COMBA				17.515,75	397.568,45	355.008,21	752.576,66		415.084,20	355.008,21		770.092,41
SANTIAGO DE C.		298.424,20	298.424,20	220.277,57	307.867,77	386.141,01	694.008,78		528.145,34	684.565,21		1.212.710,55
SANTISO				183.426,54		117.108,64	117.108,64		183.426,54	117.108,64		300.535,18
SOBRADO		5.014,18	5.014,18	214.283,61		181.089,48	181.089,48		214.283,61	186.103,66		400.387,27
SOMOZAS (AS)				155.819,01		132.287,66	132.287,66		155.819,01	132.287,66		288.106,67
TEO				367.029,18		486.215,49	486.215,49		367.029,18	486.215,49		853.244,67
TOQUES				30.347,85	132.414,89	110.232,36	242.647,25		162.762,74	110.232,36		272.995,10
TORDOIA				233.408,78		152.447,35	152.447,35		233.408,78	152.447,35		385.856,13
TOURO				225.000,00	34.595,14	218.878,68	253.473,82		259.595,14	218.878,68		478.473,82
TRAZO				105.164,47	104.353,64	240.893,06	345.246,70		209.518,11	240.893,06		450.411,17
VALDOVIÑO				225.173,61		315.227,77	315.227,77		225.173,61	315.227,77		540.401,38
VAL DO DUBRA				228.745,89		310.423,48	310.423,48		228.745,89	310.423,48		539.169,37
VEDRA				188.978,20		80.627,12	80.627,12	44.994,81	188.978,20	80.627,12	44.994,81	314.600,13
VILASANTAR		42.576,50	42.576,50	64.284,76	76.490,00	52.223,71	128.713,71		140.774,76	94.800,21		235.574,97
VILARMAIOR				97.910,79		134.769,79	134.769,79		97.910,79	134.769,79		232.680,58
VIMIANZO				356.075,45		347.215,60	347.215,60		356.075,45	347.215,60		703.291,05
ZAS				281.787,83		193.786,11	193.786,11		281.787,83	193.786,11		475.573,94
CARIÑO				143.800,34		91.915,73	91.915,73		143.800,34	91.915,73		235.716,07
OZA CESURAS				110.000,00	250.279,48	174.367,55	424.647,03		360.279,48	174.367,55		534.647,03
TOTAL 92 CONCELLOS	**221.214,82**	**936.724,81**	**1.157.939,63**	**15.867.888,64**	**6.827.274,80**	**20.685.721,79**	**27.512.996,58**	**836.870,28**	**22.848.818,60**	**21.689.016,18**	**836.870,28**	**45.375.805,02**
Nº CONCELLOS	**3**	**13**	**13**	**80**	**40**	**89**	**90**	**12**				

(1) O Concello de Miño aplica achega 2020 e 2021 a gasto corrente facendo uso da excepción do último parágrafo da Base 2.2

Achega 2020	66.568,56
Achega 2021	170.170,41
Total	236.738,97

POS+ 2021

ANEXO II: RESUMO IMPORTE CONSUMIDO POR CONCELLOS

		ACHEGA PROVINCIAL 2021	ACHEGA PROVINCIAL 2020	PRÉSTAMO PROVINCIAL 2021	TOTAL
ABEGONDO	Asignado	249.342,66	116.936,45	59.367,30	425.646,41
	Consumido	249.342,66	116.936,45	0,00	366.279,11
	Diferenza	**0,00**	**0,00**	**-59.367,30**	**-59.367,30**
AMES	Asignado	505.378,56	681.371,27	120.328,23	1.307.078,06
	Consumido	505.378,56	679.635,24	120.328,23	1.305.342,03
	Diferenza	**0,00**	**-1.736,03**	**0,00**	**-1.736,03**
ARANGA	Asignado	199.682,87	94.526,23	47.543,54	341.752,64
	Consumido	199.682,87	94.526,23	0,00	294.209,10
	Diferenza	**0,00**	**0,00**	**-47.543,54**	**-47.543,54**
ARES	Asignado	**134.265,64**	**102.304,12**	**31.968,01**	268.537,77
	Consumido	134.265,64	102.304,12	0,00	236.569,76
	Diferenza	**0,00**	**0,00**	**-31.968,01**	**-31.968,01**
ARTEIXO	Asignado	544.807,86	531.565,44	129.716,16	1.206.089,46
	Consumido	544.807,86	531.500,00	0,00	1.076.307,86
	Diferenza	**0,00**	**-65,44**	**-129.716,16**	**-129.781,60**
ARZUA	Asignado	344.407,11	222.301,09	82.001,69	648.709,89
	Consumido	344.407,11	222.301,09	0,00	566.708,20
	Diferenza	**0,00**	**0,00**	**-82.001,69**	**-82.001,69**
A BAÑA	Asignado	225.875,55	136.954,66	53.779,89	416.610,10
	Consumido	225.875,55	136.954,66	0,00	362.830,21
	Diferenza	**0,00**	**0,00**	**-53.779,89**	**-53.779,89**
BERGONDO	Asignado	179.726,71	118.303,22	42.792,07	340.822,00
	Consumido	179.726,71	118.303,22	0,00	298.029,93
	Diferenza	**0,00**	**0,00**	**-42.792,07**	**-42.792,07**
BETANZOS	Asignado	225.696,24	296.894,49	53.737,20	576.327,93
	Consumido	225.696,24	296.894,49	0,00	522.590,73
	Diferenza	**0,00**	**0,00**	**-53.737,20**	**-53.737,20**
BOIMORTO	Asignado	190.479,72	192.399,81	45.352,31	428.231,84
	Consumido	190.479,72	192.399,81	0,00	382.879,53
	Diferenza	**0,00**	**0,00**	**-45.352,31**	**-45.352,31**
BOIRO	Asignado	359.754,72	554.155,29	85.655,89	**999.565,90**
	Consumido	359.754,72	554.155,29	85.655,89	**999.565,90**
	Diferenza	**0,00**	**0,00**	**0,00**	**0,00**
BOQUEIXON	Asignado	207.214,22	263.997,68	49.336,72	**520.548,62**
	Consumido	207.214,22	263.997,68	0,00	**471.211,90**
	Diferenza	**0,00**	**0,00**	**-49.336,72**	**-49.336,72**
BRION	Asignado	230.267,13	240.078,52	54.825,51	**525.171,16**
	Consumido	230.267,13	240.078,52	0,00	**470.345,65**
	Diferenza	**0,00**	**0,00**	**-54.825,51**	**-54.825,51**
CABANA DE B.	Asignado	219.709,45	230.616,02	52.311,77	**502.637,24**
	Consumido	219.709,45	230.616,02	0,00	**450.325,47**
	Diferenza	**0,00**	**0,00**	**-52.311,77**	**-52.311,77**
CABANAS	Asignado	131.279,40	122.800,69	31.257,00	**285.337,09**
	Consumido	131.279,40	122.800,69	0,00	**254.080,09**
	Diferenza	**0,00**	**0,00**	**-31.257,00**	**-31.257,00**
CAMARINAS	Asignado	163.668,74	104.970,23	38.968,75	**307.607,72**
	Consumido	163.668,74	104.970,23	38.968,75	**307.607,72**
	Diferenza	**0,00**	**0,00**	**0,00**	**0,00**

		ACHEGA PROVINCIAL 2021	ACHEGA PROVINCIAL 2020	PRÉSTAMO PROVINCIAL 2021	TOTAL
CAMBRE	Asignado	391.559,41	325.038,01	93.228,43	**809.825,85**
	Consumido	391.559,41	325.038,01	93.228,00	**809.825,42**
	Diferenza	**0,00**	**0,00**	**-0,43**	**-0,43**
CAPELA (A)	Asignado	117.450,07	124.310,73	27.964,30	**269.725,10**
	Consumido	117.450,07	124.310,73	0,00	**241.760,80**
	Diferenza	**0,00**	**0,00**	**-27.964,30**	**-27.964,30**
CARBALLO	Asignado	635.138,39	626.941,33	151.223,43	**1.413.303,15**
	Consumido	635.138,39	626.941,33	0,00	**1.262.079,72**
	Diferenza	**0,00**	**0,00**	**-151.223,43**	**-151.223,43**
CARNOTA	Asignado	170.538,43	82.742,26	40.604,39	**293.885,08**
	Consumido	170.538,43	82.742,26	0,00	**253.280,69**
	Diferenza	**0,00**	**0,00**	**-40.604,39**	**-40.604,39**
CARRAL	Asignado	**185.471,18**	**362.664,36**	**44.159,81**	**592.295,35**
	Consumido	185.471,18	362.664,36	0,00	**548.135,54**
	Diferenza	**0,00**	**0,00**	**-44.159,81**	**-44.159,81**
CEDEIRA	Asignado	223.539,71	202.635,09	53.223,74	**479.398,54**
	Consumido	223.539,71	202.635,09	0,00	**426.174,80**
	Diferenza	**0,00**	**0,00**	**-53.223,74**	**-53.223,74**
CEE	Asignado	198.841,19	213.371,85	47.343,14	**459.556,18**
	Consumido	198.841,19	213.371,85	0,00	**412.213,04**
	Diferenza	**0,00**	**0,00**	**-47.343,14**	**-47.343,14**
CERCEDA	Asignado	244.407,16	309.385,59	58.192,18	**611.984,93**
	Consumido	244.407,16	309.385,59	58.192,18	**611.984,93**
	Diferenza	**0,00**	**0,00**	**0,00**	**0,00**
CERDIDO	Asignado	110.100,43	169.901,00	26.214,39	**306.215,82**
	Consumido	110.100,43	169.901,00	0,00	**280.001,43**
	Diferenza	**0,00**	**0,00**	**-26.214,39**	**-26.214,39**
COIROS	Asignado	113.472,14	60.792,11	27.017,18	**201.281,43**
	Consumido	113.472,14	60.792,11	0,00	**174.264,25**
	Diferenza	**0,00**	**0,00**	**-27.017,18**	**-27.017,18**
CORCUBION	Asignado	66.480,74	78.172,88	15.828,75	**160.482,37**
	Consumido	66.480,74	78.172,88	0,00	**144.653,62**
	Diferenza	**0,00**	**0,00**	**-15.828,75**	**-15.828,75**
CORISTANCO	Asignado	302.281,86	128.652,56	71.971,87	**502.906,29**
	Consumido	302.281,86	128.652,56	0,00	**430.934,42**
	Diferenza	0,00	0,00	-71.971,87	**-71.971,87**
CORUNA (A)	Asignado	157.498,81	147.380,43	37.499,72	**342.378,96**
	Consumido	157.498,81	147.380,43	0,00	**304.879,24**
	Diferenza	**0,00**	**0,00**	**-37.499,72**	**-37.499,72**
CULLEREDO	Asignado	474.195,49	599.761,75	112.903,69	**1.186.860,93**
	Consumido	474.195,49	599.761,75	0,00	**1.073.957,24**
	Diferenza	**0,00**	**0,00**	**-112.903,69**	**-112.903,69**
CURTIS	Asignado	213.280,53	122.494,38	50.781,08	**386.555,99**
	Consumido	213.280,53	122.494,38	0,00	**335.774,91**
	Diferenza	**0,00**	**0,00**	**-50.781,08**	**-50.781,08**
DODRO	Asignado	107.945,01	53.596,24	25.701,19	**187.242,44**
	Consumido	107.945,01	53.596,24	0,00	**161.541,25**
	Diferenza	**0,00**	**0,00**	**-25.701,19**	**-25.701,19**
DUMBRIA	Asignado	228.219,25	120.181,61	54.337,92	**402.738,78**
	Consumido	228.219,25	120.181,61	0,00	**348.400,86**
	Diferenza	**0,00**	**0,00**	**-54.337,92**	**-54.337,92**

		ACHEGA PROVINCIAL 2021	ACHEGA PROVINCIAL 2020	PRÉSTAMO PROVINCIAL 2021	TOTAL
FENE	Asignado	237.105,39	250.419,48	56.453,66	543.978,53
	Consumido	237.105,39	250.419,48	0,00	487.524,87
	Diferenza	0,00	0,00	-56.453,66	-56.453,66
FERROL	Asignado	260.898,93	154.536,56	62.118,79	477.554,28
	Consumido	260.898,93	154.536,56	0,00	415.435,49
	Diferenza	0,00	0,00	-62.118,79	-62.118,79
FISTERRA	Asignado	127.596,08	70.443,77	30.380,02	228.419,87
	Consumido	127.596,08	70.443,77	0,00	198.039,85
	Diferenza	0,00	0,00	-30.380,02	-30.380,02
FRADES	Asignado	185.629,42	96.714,85	44.197,48	326.541,75
	Consumido	185.629,42	96.714,85	44.197,48	326.541,75
	Diferenza	0,00	0,00	0,00	0,00
IRIXOA	Asignado	143.106,85	214.375,54	34.073,06	391.555,45
	Consumido	143.106,85	214.375,54	0,00	357.482,39
	Diferenza	0,00	0,00	-34.073,06	-34.073,06
LAXE	Asignado	127.600,04	68.081,73	30.380,96	226.062,73
	Consumido	127.600,04	68.081,73	0,00	195.681,77
	Diferenza	0,00	0,00	-30.380,96	-30.380,96
LARACHA (A)	Asignado	334.677,07	329.535,06	79.685,02	743.897,15
	Consumido	334.677,07	329.535,06	0,00	664.212,13
	Diferenza	0,00	0,00	-79.685,02	-79.685,02
LOUSAME	Asignado	191.507,98	187.806,97	45.597,14	424.912,09
	Consumido	191.507,98	187.806,97	0,00	379.314,95
	Diferenza	0,00	0,00	-45.597,14	-45.597,14
MALPICA DE B.	Asignado	187.251,11	295.343,76	44.583,60	527.178,47
	Consumido	187.251,11	295.343,76	0,00	482.594,87
	Diferenza	0,00	0,00	-44.583,60	-44.583,60
MANON	Asignado	156.015,18	167.442,25	37.146,47	360.603,90
	Consumido	156.015,18	167.442,25	0,00	323.457,43
	Diferenza	0,00	0,00	-37.146,47	-37.146,47
MARZARICOS	Asignado	319.413,83	422.616,07	76.050,91	818.080,81
	Consumido	319.413,83	422.616,06	0,00	742.029,89
	Diferenza	0,00	-0,01	-76.050,91	-76.050,92
MELIDE	Asignado	320.155,58	268.539,74	76.227,52	664.922,84
	Consumido	320.155,58	268.454,66	0,00	588.610,24
	Diferenza	0,00	-85,08	-76.227,52	-76.312,60
MESIA	Asignado	213.632,69	181.835,83	50.864,93	446.333,45
	Consumido	213.632,69	181.835,83	0,00	395.468,52
	Diferenza	0,00	0,00	-50.864,93	-50.864,93
MIÑO	Asignado	170.170,41	149.220,59	40.516,76	359.907,76
	Consumido	170.170,41	149.220,59	0,00	319.391,00
	Diferenza	0,00	0,00	-40.516,76	-40.516,76
MOECHE	Asignado	116.171,32	88.859,71	27.659,84	232.690,87
	Consumido	116.171,32	88.859,71	0,00	205.031,03
	Diferenza	0,00	0,00	-27.659,84	-27.659,84
MONFERO	Asignado	257.273,98	352.495,64	61.255,71	671.025,33
	Consumido	257.273,98	352.495,64	0,00	609.769,62
	Diferenza	0,00	0,00	-61.255,71	-61.255,71
MUGARDOS	Asignado	134.092,52	135.296,77	31.926,79	301.316,08
	Consumido	134.092,52	135.296,77	0,00	269.389,29
	Diferenza	0,00	0,00	-31.926,79	-31.926,79

		ACHEGA PROVINCIAL 2021	ACHEGA PROVINCIAL 2020	PRÉSTAMO PROVINCIAL 2021	TOTAL
MUXIA	Asignado	259.259,44	208.372,33	61.728,44	**529.360,21**
	Consumido	259.259,44	208.372,33	0,00	**467.631,77**
	Diferenza	**0,00**	**0,00**	**-61.728,44**	**-61.728,44**
MUROS	Asignado	230.922,63	171.472,45	54.981,58	**457.376,66**
	Consumido	230.922,63	171.472,45	0,00	**402.395,08**
	Diferenza	**0,00**	**0,00**	**-54.981,58**	**-54.981,58**
NARON	Asignado	561.063,14	498.986,85	133.586,46	**1.193.636,45**
	Consumido	561.063,14	498.986,85	0,00	**1.060.049,99**
	Diferenza	**0,00**	**0,00**	**-133.586,46**	**-133.586,46**
NEDA	Asignado	130.719,86	102.466,78	31.123,78	**264.310,42**
	Consumido	130.719,86	100.985,13	0,00	**231.704,99**
	Diferenza	**0,00**	**-1.481,65**	**-31.123,78**	**-32.605,43**
NEGREIRA	Asignado	289.888,14	136.183,25	69.020,99	**495.092,38**
	Consumido	289.888,14	136.183,25	0,00	**426.071,39**
	Diferenza	**0,00**	**0,00**	**-69.020,99**	**-69.020,99**
NOIA	Asignado	248.119,51	105.600,81	59.076,07	**412.796,39**
	Consumido	248.119,51	105.600,81	0,00	**353.720,32**
	Diferenza	**0,00**	**0,00**	**-59.076,07**	**-59.076,07**
OLEIROS	Asignado	509.722,92	246.206,41	121.362,60	**877.291,93**
	Consumido	509.722,92	246.206,41	0,00	**755.929,33**
	Diferenza	**0,00**	**0,00**	**-121.362,60**	**-121.362,60**
ORDES	Asignado	383.005,75	475.795,41	91.191,84	**949.993,00**
	Consumido	383.005,75	475.795,41	91.191,84	**949.993,00**
	Diferenza	**0,00**	**0,00**	**0,00**	**0,00**
OROSO	Asignado	235.471,83	389.019,89	56.064,72	**680.556,44**
	Consumido	235.471,83	389.019,89	56.064,72	**680.556,44**
	Diferenza	**0,00**	**0,00**	**0,00**	**0,00**
ORTIGUEIRA	Asignado	397.389,81	392.467,47	94.616,62	**884.473,90**
	Consumido	397.389,81	392.460,48	0,00	**789.850,29**
	Diferenza	**0,00**	**-6,99**	**-94.616,62**	**-94.623,61**
OUTES	Asignado	242.000,53	209.827,02	57.619,17	**509.446,72**
	Consumido	242.000,53	209.827,02	0,00	**451.827,55**
	Diferenza	**0,00**	**0,00**	**-57.619,17**	**-57.619,17**
PADERNE	Asignado	133.922,00	126.585,69	31.886,19	**292.393,88**
	Consumido	133.922,00	126.585,69	0,00	**260.507,69**
	Diferenza	**0,00**	**0,00**	**-31.886,19**	**-31.886,19**
PADRON	Asignado	198.370,02	170.684,97	47.230,96	**416.285,95**
	Consumido	198.370,02	170.684,97	0,00	**369.054,99**
	Diferenza	**0,00**	**0,00**	**-47.230,96**	**-47.230,96**
PINO (O)	Asignado	273.015,76	125.698,18	65.003,75	**463.717,69**
	Consumido	273.015,76	125.698,18	0,00	**398.713,94**
	Diferenza	**0,00**	**0,00**	**-65.003,75**	**-65.003,75**
POBRA DO C.	Asignado	187.241,34	87.148,47	44.581,27	**318.971,08**
	Consumido	187.241,34	87.148,47	44.581,27	**318.971,08**
	Diferenza	**0,00**	**0,00**	**0,00**	**0,00**
PONTEDEUME	Asignado	180.584,75	131.641,45	42.996,37	**355.222,57**
	Consumido	180.584,75	131.641,45	0,00	**312.226,20**
	Diferenza	**0,00**	**0,00**	**-42.996,37**	**-42.996,37**
AS PONTES DE G.	Asignado	479.004,64	584.060,24	114.048,72	**1.177.113,60**
	Consumido	479.004,64	584.060,24	0,00	**1.063.064,88**
	Diferenza	**0,00**	**0,00**	**-114.048,72**	**-114.048,72**

		ACHEGA PROVINCIAL 2021	ACHEGA PROVINCIAL 2020	PRÉSTAMO PROVINCIAL 2021	TOTAL
PORTO DO SON	Asignado	268.621,79	199.094,75	63.957,57	**531.674,11**
	Consumido	268.621,78	199.094,75	0,00	**467.716,53**
	Diferenza	**-0,01**	**0,00**	**-63.957,57**	**-63.957,58**
RIANXO	Asignado	237.614,54	195.974,68	56.574,89	**490.164,11**
	Consumido	237.614,54	195.974,68	56.574,89	**490.164,11**
	Diferenza	**0,00**	**0,00**	**0,00**	**0,00**
RIBEIRA	Asignado	**432.567,22**	**798.287,51**	**102.992,20**	**1.333.846,93**
	Consumido	432.567,22	798.287,51	102.992,20	**1.333.846,93**
	Diferenza	**0,00**	**0,00**	**0,00**	**0,00**
ROIS	Asignado	222.159,42	121.048,48	52.895,10	**396.103,00**
	Consumido	222.159,42	121.048,48	0,00	**343.207,90**
	Diferenza	**0,00**	**0,00**	**-52.895,10**	**-52.895,10**
SADA	Asignado	268.170,57	418.846,09	63.850,14	**750.866,80**
	Consumido	268.170,57	418.846,09	0,00	**687.016,66**
	Diferenza	**0,00**	**0,00**	**-63.850,14**	**-63.850,14**
SAN SADURNINO	Asignado	194.130,24	198.285,79	46.221,49	**438.637,52**
	Consumido	194.130,24	198.285,79	0,00	**392.416,03**
	Diferenza	**0,00**	**0,00**	**-46.221,49**	**-46.221,49**
SANTA COMBA	Asignado	415.084,20	355.008,21	98.829,57	**868.921,98**
	Consumido	415.084,20	355.008,21	0,00	**770.092,41**
	Diferenza	**0,00**	**0,00**	**-98.829,57**	**-98.829,57**
SANTIAGO DE C.	Asignado	528.859,68	694.008,78	125.918,97	**1.348.787,43**
	Consumido	528.145,34	684.565,21	0,00	**1.212.710,55**
	Diferenza	**-714,34**	**-9.443,57**	**-125.918,97**	**-136.076,88**
SANTISO	Asignado	183.426,54	117.108,64	43.672,99	**344.208,17**
	Consumido	183.426,54	117.108,64	0,00	**300.535,18**
	Diferenza	**0,00**	**0,00**	**-43.672,99**	**-43.672,99**
SOBRADO	Asignado	214.263,61	186.103,66	51.015,14	**451.382,41**
	Consumido	214.263,61	186.103,66	0,00	**400.367,27**
	Diferenza	**0,00**	**0,00**	**-51.015,14**	**-51.015,14**
SOMOZAS (AS)	Asignado	155.819,01	132.287,66	37.099,77	**325.206,44**
	Consumido	155.819,01	132.287,66	0,00	**288.106,67**
	Diferenza	**0,00**	**0,00**	**-37.099,77**	**-37.099,77**
TEO	Asignado	367.029,18	486.215,49	87.387,90	**940.632,57**
	Consumido	367.029,18	486.215,49	0,00	**853.244,67**
	Diferenza	**0,00**	**0,00**	**-87.387,90**	**-87.387,90**
TOQUES	Asignado	162.762,74	110.232,36	38.753,03	**311.748,13**
	Consumido	162.762,74	110.232,36	0,00	**272.995,10**
	Diferenza	**0,00**	**0,00**	**-38.753,03**	**-38.753,03**
TORDOIA	Asignado	233.408,78	152.447,35	55.573,52	**441.429,65**
	Consumido	233.408,78	152.447,35	0,00	**385.856,13**
	Diferenza	**0,00**	**0,00**	**-55.573,52**	**-55.573,52**
TOURO	Asignado	259.595,14	218.878,68	61.808,37	**540.282,19**
	Consumido	259.595,14	218.878,68	0,00	**478.473,82**
	Diferenza	**0,00**	**0,00**	**-61.808,37**	**-61.808,37**
TRAZO	Asignado	209.518,11	240.893,06	49.885,27	**500.296,44**
	Consumido	209.518,11	240.893,06	0,00	**450.411,17**
	Diferenza	**0,00**	**0,00**	**-49.885,27**	**-49.885,27**
VALDOVINO	Asignado	**225.173,61**	**315.227,77**	**53.612,77**	**594.014,15**
	Consumido	225.173,61	315.227,77	0,00	**540.401,38**
	Diferenza	**0,00**	**0,00**	**-53.612,77**	**-53.612,77**

		ACHEGA PROVINCIAL 2021	ACHEGA PROVINCIAL 2020	PRÉSTAMO PROVINCIAL 2021	TOTAL
VAL DO DUBRA	Asignado	228.745,89	310.423,48	54.463,31	593.632,68
	Consumido	228.745,89	310.423,48	0,00	539.169,37
	Diferenza	0,00	0,00	-54.463,31	-54.463,31
VEDRA	Asignado	188.978,20	80.627,12	44.994,81	314.600,13
	Consumido	188.978,20	80.627,12	44.994,81	314.600,13
	Diferenza	0,00	0,00	0,00	0,00
VILASANTAR	Asignado	140.774,76	94.800,21	33.517,80	269.092,77
	Consumido	140.774,76	94.800,21	0,00	235.574,97
	Diferenza	0,00	0,00	-33.517,80	-33.517,80
VILARMAIOR	Asignado	97.910,79	134.769,79	23.312,09	255.992,67
	Consumido	97.910,79	134.769,79	0,00	232.680,58
	Diferenza	0,00	0,00	-23.312,09	-23.312,09
VIMIANZO	Asignado	356.075,45	347.215,60	84.779,87	788.070,92
	Consumido	356.075,45	347.215,60	0,00	703.291,05
	Diferenza	0,00	0,00	-84.779,87	-84.779,87
ZAS	Asignado	281.787,83	193.786,12	67.092,34	542.666,29
	Consumido	281.787,83	193.786,11	0,00	475.573,94
	Diferenza	0,00	-0,01	-67.092,34	-67.092,35
CARIÑO	Asignado	143.800,34	91.915,73	34.238,18	269.954,25
	Consumido	143.800,34	91.915,73	0,00	235.716,07
	Diferenza	0,00	0,00	-34.238,18	-34.238,18
OZA - CESURAS	Asignado	360.279,48	174.367,55	85.780,79	620.427,82
	Consumido	360.279,48	174.367,55	0,00	534.647,03
	Diferenza	0,00	0,00	-85.780,79	-85.780,79
	Asignado	**22.850.533,95**	**21.701.833,94**	**5.440.603,32**	**49.992.971,21**
TOTAL CONCELLOS 92	**Consumido**	**22.849.819,60**	**21.689.015,16**	**836.970,26**	**45.375.805,02**
	Diferenza	**-714,35**	**-12.818,78**	**-4.603.633,06**	**-4.617.166,19**

POS+ 2021

ANEXO III: PAGO A PROVEDORES

CONCELLO	ACHEGA APLICADA AO PAGO A PROVEDORES								
	ACHEGA 2021			ACHEGA 2020			TOTAL	TOTAL	TOTAL
	CAPÍTULO II	CAPÍTULO VI	TOTAL	CAPÍTULO II	CAPÍTULO VI	TOTAL	CAPÍTULO II	CAPÍTULO VI	
ARES				8.436,22	13.678,04	**22.114,26**	8.436,22	13.678,04	**22.114,26**
CAMARIÑAS	20.791,32	142.877,42	**163.668,74**	104.970,23		**104.970,23**	125.761,55	142.877,42	**268.638,97**
CORUÑA (A)				41.654,37		**41.654,37**	41.654,37		**41.654,37**
FISTERRA	24.858,83		**24.858,83**	70.443,77		**70.443,77**	95.302,60		**95.302,60**
MALPICA DE BERGANTIÑOS				16.424,24	43.107,19	**59.531,43**	16.424,24	43.107,19	**59.531,43**
MUGARDOS				6.864,32	1.091,67	**7.955,99**	6.864,32	1.091,67	**7.955,99**
MUROS				27.787,38	1.573,00	**29.360,38**	27.787,38	1.573,00	**29.360,38**
PONTES DE G. R. (AS)				14.451,43		**14.451,43**	14.451,43		**14.451,43**
RIANXO		32.687,25	**32.687,25**	154.303,28	41.671,40	**195.974,68**	154.303,28	74.358,65	**228.661,93**
SADA				41.232,03	3.021,36	**44.253,39**	41.232,03	3.021,36	**44.253,39**
SANTIAGO DE COMPOSTELA				298.424,20		**298.424,20**	298.424,20		**298.424,20**
SOBRADO					5.014,18	**5.014,18**		5.014,18	**5.014,18**
VILASANTAR				42.576,50		**42.576,50**	42.576,50		**42.576,50**
TOTAL CONCELLOS 13	**45.650,15**	**175.564,67**	**221.214,82**	**827.567,97**	**109.156,84**	**936.724,81**	**873.218,12**	**284.721,51**	**1.157.939,63**

POS+ 2021
ANEXO IV: GASTOS CORRENTES

CONCELLO	ACHEGA 2021 APLICADA A GASTOS CORRENTES
ABEGONDO	116.636,80
AMES	34.618,19
ARES	134.265,64
ARTEIXO	544.807,86
ARZUA	344.407,11
BAÑA (A)	45.647,70
BERGONDO	100.000,00
BOIMORTO	150.000,00
BOIRO	359.754,72
BOQUEIXON	207.214,22
BRION	230.267,13
CABANA DE B.	99.966,01
CABANAS	131.279,40
CAMBRE	391.559,41
A CAPELA	117.450,07
CARBALLO	635.138,39
CARNOTA	31.478,37
CARRAL	152.004,48
CEDEIRA	223.539,71
CEE	198.841,19
CERDIDO	110.100,43
COIROS	113.472,14
CORCUBIÓN	66.480,74
CULLEREDO	474.195,49
CURTIS	160.000,00
DODRO	107.945,01
DUMBRÍA	69.954,42
FENE	237.105,39
FISTERRA	102.737,25
FRADES	185.629,42
IRIXOA	71.526,73
LAXE	75.418,00
LARACHA (A)	334.677,07
LOUSAME	154.743,21
MALPICA DE B.	56.425,94
MAÑÓN	125.300,00
MAZARICOS	319.413,83
MELIDE	320.155,58
MESIA	213.632,69
MIÑO (1)	236.738,97
MOECHE	96.428,14
MONFERO	257.273,98
MUXÍA	66.796,28
NARÓN	561.063,14
NEDA	130.719,86
NEGREIRA	289.888,14
NOIA	248.119,51
OLEIROS	509.722,92
ORDES	383.005,75
OROSO	235.471,83
ORTIGUEIRA	240.131,76
OUTES	104.998,26
PADERNE	133.922,00
PADRÓN	35.779,81
PINO (O)	273.015,76
POBRA DO CARAMIÑAL (A)	187.241,34
PONTEDEUME	95.356,26
RIANXO	100.965,23
ROIS	222.159,42
SADA	268.170,57
SAN SADURNIÑO	194.130,24
SANTA COMBA	17.515,75
SANTIAGO DE C.	220.277,57
SANTISO	183.426,54
SOBRADO	214.263,61
AS SOMOZAS	155.819,01
TEO	367.029,18
TOQUES	30.347,85
TORDOIA	233.408,78
TOURO	225.000,00
TRAZO	105.164,47
VALDOVIÑO	225.173,61
VAL DO DUBRA	228.745,89
VEDRA	188.978,20
VILASANTAR	64.284,76
VILARMAIOR	97.910,79
VIMIANZO	356.075,45
ZAS	281.787,83
CARIÑO	143.800,34
OZA CESURAS	110.000,00
TOTAL	**15.867.898,54**
Nº CONCELLOS	**80**

(1) O Concello de Miño aplica a achega 2020 e 2021 a gasto corrente facendo uso da excepción do último parágrafo da Base 2.2

Achega 2020	66.568,56
Achega 2021	170.170,41
Total	236.738,97

POS+ 2021
ANEXO V: INVESTIMENTOS
ACHEGA 2021

CONCELLO	CODIGO DE OBRA	DENOMINACIÓN		DEPUTACIÓN	CONCELLO	TOTAL	CONDICIÓN
ABEGONDO	2021.2100.0001.0	Reparación de camiños na parroquia de Mabegondo		41.083,95	0,00	41.083,95	Autorización Patrimonio Cultural -Xunta
	2021.2100.0002.0	Reparación de camiños na parroquia de Sarandos		41.105,54	0,00	41.105,54	
	2021.2100.0003.0	Reparac. cmños. nas prrq. de Mabegondo,Cerneda ou.		50.516,37	0,00	50.516,37	Autorización Patrimonio Cultural -Xunta
			TOTAL	**132.705,86**	**0,00**	**132.705,86**	
AMES	2021.2100.0004.0	Acondicio. estrada de Vilar a Quintáns (Ameixenda)		123.337,22	1.736,03	125.073,25	
	2021.2100.0005.0	Mellora conexión rúa do Rego a Travesía do Porto		107.827,83	0,00	107.827,83	
	2021.2100.0006.0	Pavimentación estrada de Eirapedriña (Bugallido)		162.708,24	0,00	162.708,24	
	2021.2100.0007.0	Pavimentación de interiores en Pedras		76.887,08	0,00	76.887,08	Autorización Augas de Galicia
			TOTAL	**470.760,37**	**1.736,03**	**472.496,40**	
ARANGA	2021.2100.0008.0	Paviment. viais parroquias de Aranga e Fervenzas		199.682,87	0,00	199.682,87	
			TOTAL	**199.682,87**	**0,00**	**199.682,87**	
A BANA	2021.2100.0009.0	Pav. V.P. AC 444-Marcelle-Barro		180.227,85	0,00	180.227,85	
			TOTAL	**180.227,85**	**0,00**	**180.227,85**	
BERGONDO	2021.2100.0010.0	Mellora cmños.nas parroq. de Guísamo, Moruxo e ou.		79.726,71	72.269,60	151.996,31	
			TOTAL	**79.726,71**	**72.269,60**	**151.996,31**	
BETANZOS	2021.2100.0011.0	Mell. Urbanización rúa Cascas - Urbaniz. Río Sol		74.439,26	29.690,01	104.129,27	Autorización Augas de Galicia Autorización Axencia Galega Infraestruturas (AXI)
	2021.2100.0012.0	Mellora de urbanización e servizos rúa Sta. María		151.256,98	0,00	151.256,98	
			TOTAL	**225.696,24**	**29.690,01**	**255.386,25**	
BOIMORTO	2021.2100.0013.0	Mellora da pista a Pena Monteira e outras		40.479,72	0,00	40.479,72	
			TOTAL	**40.479,72**	**0,00**	**40.479,72**	
CABANA DE B.	2021.2100.0014.0	Reparación estradas en Monelos, Ures e Canduas		119.743,44	0,00	119.743,44	
			TOTAL	**119.743,44**	**0,00**	**119.743,44**	
CARNOTA	2021.2100.0015.0	Saneamento e pavimentación na Tara-Lira		68.345,58	0,00	68.345,58	
	2021.2100.0016.0	Aparcadoiro de autocaravanas en Lariño		70.714,48	0,00	70.714,48	Autorización Patrimonio Natural -Xunta Autorización S. Urbanismo-Costas- Xunta
			TOTAL	**139.060,06**	**0,00**	**139.060,06**	
CARRAL	2021.2100.0017.0	Novo alumbr. DP 1704 (de Valiño a Ameas-As Tablas)		33.466,70	0,00	33.466,70	
			TOTAL	**33.466,70**	**0,00**	**33.466,70**	
CERCEDA	2021.2100.0018.0	Camiño de Xermar á zona de Eólicos e outros		116.299,96	0,00	116.299,96	Autorización Axencia Galega Infraestruturas (AXI)
	2021.2100.0019.0	Vial de acceso ao Centro Tecnolóxico e outros		128.107,20	0,00	128.107,20	Autorización Admón. de Infraestruturas Ferroviarias (ADIF)
			TOTAL	**244.407,16**	**0,00**	**244.407,16**	
CORISTANCO	2021.2100.0020.0	Mejora vial en Vilartrigueiro. Prrq. de Coristanco		41.349,38	0,00	41.349,38	Autorización Patrimonio Cultural -Xunta Autorización Augas de Galicia Autorización Axencia Galega Infraestruturas (AXI) Acreditación da dispoñibilidade dos terreos
	2021.2100.0021.0	Reurban.vial en Outeiro e Campolongo. Prrq. Xaviña		133.268,26	0,00	133.268,26	Acreditación da dispoñibilidade dos terreos
	2021.2100.0022.0	Reurbaniz. Avda. de Erbecedo da Torre ata A Braña		127.664,22	136.951,39	264.615,61	Acreditación da dispoñibilidade dos terreos
			TOTAL	**302.281,86**	**136.951,39**	**439.233,25**	

CONCELLO	CODIGO DE OBRA	DENOMINACIÓN		DEPUTACIÓN	CONCELLO	TOTAL	CONDICIÓN
CORUNA (A)	2021.2100.0023.0	Saneamento da rúa Marsella ata o vial F-Zapateira		157.498,81	214.530,83	372.029,64	
			TOTAL	**157.498,81**	**214.530,83**	**372.029,64**	
CURTIS	2021.2100.0024.0	Reforzo firme acceso núcleo da Hedreira. Santaia		53.280,53	0,01	53.280,54	
			TOTAL	**53.280,53**	**0,01**	**53.280,54**	
DUMBRIA	2021.2100.0025.0	Pavimentación e dotación de redes en Cheo		158.264,83	0,00	158.264,83	
			TOTAL	**158.264,83**	**0,00**	**158.264,83**	
FERROL	2021.2100.0026.0	Aparello elevador edificio social AAVV de Mandiá		55.749,70	0,00	55.749,70	
	2021.2100.0027.0	Aglomerado do vial a Monteventoso		32.025,52	0,00	32.025,52	Autorización Patrimonio Natural -Xunta
	2021.2100.0028.0	Aglomerado camiño Rioxunto-A Cancela		88.662,28	0,00	88.662,28	
	2021.2100.0029.0	Aglomerado camiño do Castro		38.071,89	0,00	38.071,89	
	2021.2100.0030.0	Melloras no aglomerado da estrada Brión-Valón		46.389,54	78.002,13	124.391,67	
			TOTAL	**260.898,93**	**78.002,13**	**338.901,06**	
IRIXOA	2021.2100.0031.0	Mellora de firme en vial Campoade Cabanas e outros		71.580,12	0,00	71.580,12	
			TOTAL	**71.580,12**	**0,00**	**71.580,12**	
LAXE	2021.2100.0032.0	Obras de reforma na rúa José Vidal García		52.182,04	0,00	52.182,04	
			TOTAL	**52.182,04**	**0,00**	**52.182,04**	
LOUSAME	2021.2100.0033.0	Paviment.acc. Abelendo e cmño. Barreira a Guiende		36.764,77	0,00	36.764,77	
			TOTAL	**36.764,77**	**0,00**	**36.764,77**	
MALPICA DE B.	2021.2100.0034.0	Separación pluviais e novo pavimento Camiño do Río		94.445,27	0,00	94.445,27	Autorización Portos de Galicia Autorización S. Urbanismo-Costas- Xunta
	2021.2100.0035.0	Reforma do Centro Social de As Pozacas- Cerqueda		36.379,90	0,00	36.379,90	
			TOTAL	**130.825,17**	**0,00**	**130.825,17**	
MANON	2021.2100.0036.0	Mellora viario no acceso a Porto de Bares e outro		30.715,18	0,00	30.715,18	
			TOTAL	**30.715,18**	**0,00**	**30.715,18**	
MOECHE	2021.2100.0037.0	Mell.ilumin. Area Recreativa de Souto Grande e ou.		19.743,18	0,00	19.743,18	
			TOTAL	**19.743,18**	**0,00**	**19.743,18**	
MUGARDOS	2021.2100.0038.0	Mellora camiños mpais. Rúa Coruto, Lodairo e ou.		102.224,81	17.095,99	119.320,80	
	2021.2100.0039.0	Mellora da rede de pluviais no Porto		31.867,71	0,00	31.867,71	Autorización Patrimonio Cultural -Xunta Autorización S. Urbanismo-Costas- Xunta
			TOTAL	**134.092,52**	**17.095,99**	**151.188,51**	
MUXIA	2021.2100.0040.0	Abastecemento auga a Morpeguite e Os Pasantes		158.092,94	0,00	158.092,94	Autorización Augas de Galicia
	2021.2100.0041.0	Ampliacion da rede de saneamento en Labexo		34.370,22	0,00	34.370,22	Autorización Augas de Galicia
			TOTAL	**192.463,16**	**0,00**	**192.463,16**	
MUROS	2021.2100.0042.0	Mellora infraestrut. hidráulicas Abelleira, fase I		230.922,63	5.439,27	236.361,90	Autorización Augas de Galicia
			TOTAL	**230.922,63**	**5.439,27**	**236.361,90**	
ORTIGUEIRA	2021.2100.0043.0	Interv. espazos exteriores. CEIP José Maria Lage		157.258,05	0,00	157.258,05	Autorización Admón. Infraestruturas Ferroviarias (ADIF) Autorización C. de Cultura, Educación e Universidade
			TOTAL	**157.258,05**	**0,00**	**157.258,05**	

CONCELLO	CODIGO DE OBRA	DENOMINACIÓN		DEPUTACIÓN	CONCELLO	TOTAL	CONDICIÓN
OUTES	2021.2100.0044.0	Pavimentación núcleo de Brion de arriba e outros		91.808,46	0,00	91.808,46	Autorización Patrimonio Cultural -Xunta Autorización Axencia Galega Infraestruturas (AXI) Autorización S. Urbanismo-Costas- Xunta
	2021.2100.0045.0	Arranxo paseos maritimos Porto do Freixo e Broña		45.193,81	0,00	45.193,81	Autorización Patrimonio Natural Autorización Augas de Galicia Autorización Portos de Galicia
			TOTAL	**137.002,27**	**0,00**	**137.002,27**	
PADRON	2021.2100.0046.0	Acond. Casa da Azucarera para escola munpal.música		94.409,06	0,00	94.409,06	Autorización Patrimonio Cultural -Xunta Autorización Augas de Galicia Ditame favorable Comisión Técnica Accesibilidade. Xunta
	2021.2100.0047.0	Pavimentación camiño do Couto a Arretén (Padrón)		68.181,15	0,00	68.181,15	
			TOTAL	**162.590,21**	**0,00**	**162.590,21**	
PONTEDEUME	2021.2100.0048.0	Extensión rede abastec.e saneam. Castro-Nogueirosa		85.228,49	0,00	85.228,49	
			TOTAL	**85.228,49**	**0,00**	**85.228,49**	
PONTES DE G. R. (AS)	2021.2100.0049.0	Mell. servi. e pavim. r/Pardo Bazán - Fase inicial		356.124,10	0,00	356.124,10	
	2021.2100.0050.0	Repos. servizos e pavim. Avda.da Habana (nº 57-60)		92.880,52	0,00	92.880,52	
	2021.2100.0051.0	Reparación viais no Couce e O Castro (As Pontes)		30.000,02	0,00	30.000,02	
			TOTAL	**479.004,64**	**0,00**	**479.004,64**	
PORTO DO SON	2021.2100.0052.0	Saneamento en Esparelle		75.292,84	0,00	75.292,84	Autorización Augas de Galicia
	2021.2100.0053.0	Saneamento en Mantoño		193.328,94	0,00	193.328,94	Autorización Augas de Galicia
			TOTAL	**268.621,78**	**0,00**	**268.621,78**	
RIANXO	2021.2100.0054.0	Rede de abastecemento auga en Corques. Taragoña		103.962,06	0,00	103.962,06	Autorización Augas de Galicia Autorización Axencia Galega Infraestruturas (AXI)
			TOTAL	**103.962,06**	**0,00**	**103.962,06**	
RIBEIRA	2021.2100.0055.0	Paviment., saneam. e abastec. Braña do Muro.Aguiño		133.104,94	0,00	133.104,94	
	2021.2100.0056.0	Saneamento e abastecemento nas Lombas (Palmeira)		206.774,49	0,00	206.774,49	Autorización Axencia Galega Infraestruturas (AXI)
	2021.2100.0057.0	Pav., pluv. e san.r/Chaprado e Ceboleira.Corrubedo		92.687,79	0,00	92.687,79	
			TOTAL	**432.567,22**	**0,00**	**432.567,22**	
SANTA COMBA	2021.2100.0058.0	Refor.e mell.cuberta c. formación Escola Obradoiro		38.597,28	0,00	38.597,28	
	2021.2100.0059.0	Pavim. e sinaliz. viario no lugar de San Salvador		358.971,17	0,00	358.971,17	Autorización Augas de Galicia
			TOTAL	**397.568,45**	**0,00**	**397.568,45**	
SANTIAGO DE C.	2021.2100.0060.0	Acondic. Camiño de Fisterra en Vilariño de Abaixo		182.041,00	0,00	182.041,00	
	2021.2100.0061.0	Mellora e acondic. local sociocultural en Enfesta		78.622,86	0,00	78.622,86	Autorización Patrimonio Cultural -Xunta
	2021.2100.0062.0	Pavimentación conxunto parroquial de Grixoa		47.203,91	0,00	47.203,91	
			TOTAL	**307.867,77**	**0,00**	**307.867,77**	
TOQUES	2021.2100.0063.0	Saneamento en Fondevila (Oleiros)		132.414,89	0,00	132.414,89	
			TOTAL	**132.414,89**	**0,00**	**132.414,89**	
TOURO	2021.2100.0064.0	Mellora das marxes do viario en Ribeira		34.595,14	0,00	34.595,14	
			TOTAL	**34.595,14**	**0,00**	**34.595,14**	
TRAZO	2021.2100.0065.0	Continuación da senda da Cuca a Gonselle		104.353,64	0,00	104.353,64	
			TOTAL	**104.353,64**	**0,00**	**104.353,64**	

CONCELLO	CODIGO DE OBRA	DENOMINACIÓN		DEPUTACIÓN	CONCELLO	TOTAL	CONDICIÓN
VILASANTAR	2021.2100.0066.0	Reforzo camiños acceso a Vilanova e Turío CP 3205		40.820,00	0,00	40.820,00	Autorización Patrimonio Cultural -Xunta
	2021.2100.0067.0	Rehabil. calzada acceso A Fonte-O Toural e Libioi		35.670,00	0,00	35.670,00	
			TOTAL	**76.490,00**	**0,00**	**76.490,00**	
OZA CESURAS	2021.2100.0068.0	Beirarrúas e saneam. en Canaboso.Prrquia de Cuíña		55.136,06	5.406,45	60.542,51	Autorización Augas de Galicia
	2021.2100.0069.0	Aglomer. vial de Fraís a Outeiro, Oza a Maial e o.		42.758,62	4.192,76	46.951,38	
	2021.2100.0070.0	Aglomer. vial de Velle á Raia. Prrq. de Borrifáns		152.384,80	15.019,41	167.404,21	Autorización Admón. Infraestruturas Ferroviarias (ADIF)
			TOTAL	**250.279,48**	**24.618,62**	**274.898,10**	
			TOTAL	**6.827.274,80**	**580.333,88**	**7.407.608,68**	

NÚMERO DE CONCELLOS	40
NÚMERO DE INVESTIMENTOS	70

POS+ 2021
ANEXO VI: INVESTIMENTOS
ACHEGA 2020

CONCELLO	CODIGO DE OBRA	DENOMINACIÓN		DEPUTACIÓN	CONCELLO	TOTAL	CONDICIÓN
ABEGONDO	2021.2000.0101.0	Humanizacion calles en San Marcos - Abegondo		116.936,45	0,00	116.936,45	
			TOTAL	**116.936,45**	**0,00**	**116.936,45**	
AMES	2021.2000.0102.0	Mell. cond. térmicas e acústicas polid. Milladoiro		66.535,12	0,00	66.535,12	
	2021.2000.0103.0	Reurbanización de Horta de Abaixo (Bertamiráns)		281.080,08	0,00	281.080,08	
	2021.2000.0104.0	Reparac. e mellora Casa da Cultura de Bertamiráns		175.492,07	0,00	175.492,07	
	2021.2000.0105.0	Mellora acceso a Trasmonte		156.527,97	0,00	156.527,97	
			TOTAL	**679.635,24**	**0,00**	**679.635,24**	
ARANGA	2021.2000.0106.0	Paviment. viais parroquias Vilarraso e Fervenzas		94.526,23	0,00	94.526,23	
			TOTAL	**94.526,23**	**0,00**	**94.526,23**	
ARES	2021.2000.0107.0	Acondicionamiento do interior da Reitoral de Ares		80.189,86	41.337,70	121.527,56	Autorización Patrimonio Cultural -Xunta
			TOTAL	**80.189,86**	**41.337,70**	**121.527,56**	
ARTEIXO	2021.2000.0108.0	Conducción de auga potable a Travesía de Oseiro		531.500,00	0,00	531.500,00	Autorización Consellería Sanidade
			TOTAL	**531.500,00**	**0,00**	**531.500,00**	
ARZUA	2021.2000.0109.0	Humaniz. rúa do Carme dende a rúa Xosé Neira Vilas		207.532,07	0,00	207.532,07	
	2021.2000.0110.0	Renovación de alumeado en Troncoeda a Nova e outro		14.769,02	3.242,39	18.011,41	
			TOTAL	**222.301,09**	**3.242,39**	**225.543,48**	
BANA (A)	2021.2000.0111.0	Pav. V.P. Menlle de Arriba-Paradas		106.573,52	0,00	106.573,52	
	2021.2000.0112.0	Saneamento e pavimentación en Vilar (Marcelle)		30.381,14	0,00	30.381,14	
			TOTAL	**136.954,66**	**0,00**	**136.954,66**	
BERGONDO	2021.2000.0113.0	Mell. urbaniz.e instalac. área recreativa de Lubre		118.303,22	187.448,11	305.751,33	Autorización Augas de Galicia
			TOTAL	**118.303,22**	**187.448,11**	**305.751,33**	
BETANZOS	2021.2000.0114.0	Pav. v.p.nas parroq. de Tiobre, Pontellas e outs.		185.793,70	0,00	185.793,70	
	2021.2000.0115.0	Mell. cmiis. en Castro, Montellos, O Farragoto e o.		111.100,79	28,15	111.128,94	Autorización Augas de Galicia Autorización Admón. de Infraestruturas Ferroviarias (ADIF)
			TOTAL	**296.894,49**	**28,15**	**296.922,64**	
BOIMORTO	2021.2000.0116.0	Mellora capa de rodaxe pista en Angueiro e outras		102.760,48	0,00	102.760,48	
	2021.2000.0117.0	Mellora firme da pista Paravico-Hospital e outras		89.639,33	0,00	89.639,33	Autorización Axencia Galega Infraestruturas (AXI)
			TOTAL	**192.399,81**	**0,00**	**192.399,81**	
BOIRO	2021.2000.0118.0	Mell.eficencia enerxética CEIP Sta.María do Castro		122.950,15	0,03	122.950,18	
	2021.2000.0119.0	Mellora pav.Carragueiros,Currillo, A Mina e Loimar		154.225,15	0,00	154.225,15	
	2021.2000.0120.0	Mellora vial CEIP Sta.Mª do Castro e IES Espiñeira		101.693,36	0,00	101.693,36	
	2021.2000.0121.0	Renovación beirrúas e servizos na Avda.de Barraña		132.772,37	0,00	132.772,37	
	2021.2000.0122.0	Mellora accesos e servizos á praia de Mañóns		42.514,26	0,00	42.514,26	Autorización Demarcación Costas do Estado en Galicia
			TOTAL	**554.155,29**	**0,03**	**554.155,32**	

CONCELLO	CODIGO DE OBRA	DENOMINACIÓN		DEPUTACIÓN	CONCELLO	TOTAL	CONDICIÓN
BOQUEIXON	2021.2000.0123.0	Mellora do firme viario pista no Codesal e outros		112.683,78	0,00	112.683,78	
	2021.2000.0124.0	Mellora do viario da ponte a Abeleira e outros		72.801,14	0,00	72.801,14	
	2021.2000.0125.0	Mellora firme pista campo fútbol Boqueixón e out.		78.512,76	0,00	78.512,76	
			TOTAL	**263.997,68**	**0,00**	**263.997,68**	
BRION	2021.2000.0126.0	Pavimentación da Travesía de Bastavaliños		142.816,54	0,00	142.816,54	
	2021.2000.0127.0	Ampl. abast. e saneam. aldeas S. Salvador e O Cabo		35.755,84	0,00	35.755,84	
	2021.2000.0128.0	Mell. redes saneam. e pluviais na aldea de Tourís		36.134,35	0,00	36.134,35	
	2021.2000.0129.0	Ampl. abastecemento e saneam. na aldea de Lamiño		25.371,79	8.620,27	33.992,06	
			TOTAL	**240.078,52**	**8.620,27**	**248.698,79**	
CABANA DE B.	2021.2000.0130.0	Rep.estrad. Muiño-O Burgo, As Revoltas-Buzaco e o.		230.616,02	5.937,35	236.553,37	
			TOTAL	**230.616,02**	**5.937,35**	**236.553,37**	
CABANAS	2021.2000.0131.0	Reparación Camiño Chamoso		72.368,27	0,00	72.368,27	Autorización Patrimonio Cultural -Xunta Autorización S. Urbanismo-Costas- Xunta Autorización Admón. de Infraestruturas Ferroviarias (ADIF)
	2021.2000.0132.0	Repara.cmiños.de Horta, Pereiro e Río dos Carneiros		50.432,42	0,00	50.432,42	
			TOTAL	**122.800,69**	**0,00**	**122.800,69**	
CAMBRE	2021.2000.0133.0	Mellora espazo exterior do Centro Social de Pravío		34.994,31	0,00	34.994,31	
	2021.2000.0134.0	Acces. e segur. beirarrúas rúa Cambre-Temple e ou.		40.000,00	0,00	40.000,00	
	2021.2000.0135.0	Reord.contorna parq.infantil r/Francisco Rodriguez		69.802,41	0,00	69.802,41	
	2021.2000.0136.0	Reordenacion da rúa María Mariño. Cambre		124.479,66	0,00	124.479,66	
	2021.2000.0137.0	Mell.acces.contorna Esc. Música Sementeira.Sigrás		20.043,70	37.267,19	57.310,89	
	2021.2000.0138.0	Remodelación da parada do bus da rúa Tapia		35.717,93	0,00	35.717,93	
			TOTAL	**325.038,01**	**37.267,19**	**362.305,20**	
CAPELA (A)	2021.2000.0139.0	Mellora de drenaxe transversal en Cenzoi		53.408,53	0,00	53.408,53	
	2021.2000.0140.0	Mellora de drenaxe transversal en Arnoso		70.902,20	0,00	70.902,20	
			TOTAL	**124.310,73**	**0,00**	**124.310,73**	
CARBALLO	2021.2000.0141.0	Rede abastecemento de auga ao núcleo Pedra do Sal		626.941,33	60.530,93	687.472,26	Autorización Patrimonio Natural -Xunta
			TOTAL	**626.941,33**	**60.530,93**	**687.472,26**	
CARNOTA	2021.2000.0142.0	Mellora do saneamento en Caldebarcos		82.742,26	257,88	83.000,14	Autorización Patrimonio Cultural -Xunta Autorización S. Urbanismo-Costas- Xunta Autorización Axencia Galega Infraestruturas (AXI)
			TOTAL	**82.742,26**	**257,88**	**83.000,14**	
CARRAL	2021.2000.0143.0	Ampli.centro deportivo e reforma pista rúa Belvís		189.344,61	605,40	189.950,01	Autorización Augas de Galicia Autorización Axencia Estatal de Seguridade Aérea (AESA)
	2021.2000.0144.0	Reforma int. polidep.CEIP Vicente Otero Valcárcel		137.991,95	0,00	137.991,95	
	2021.2000.0145.0	Mellora de capa de rodadura parroquia de Tabeaio		35.327,80	0,00	35.327,80	
			TOTAL	**362.664,36**	**605,40**	**363.269,76**	
CEDEIRA	2021.2000.0146.0	Rehabilitación do anel vermello da Praza Roxa		95.545,08	16.704,91	112.249,99	
	2021.2000.0147.0	Actuac. e repar. cuberta Escolares Saa e Sisalde M		63.126,64	11.036,93	74.163,57	
	2021.2000.0148.0	Conservación firme Avda.España e camiño Pitilleira		43.963,37	7.686,47	51.649,84	
			TOTAL	**202.635,09**	**35.428,31**	**238.063,40**	

CONCELLO	CODIGO DE OBRA	DENOMINACIÓN		DEPUTACIÓN	CONCELLO	TOTAL	CONDICIÓN
CEE	2021.2000.0149.0	Abastecemento na Pereiriña. Fase II		102.000,01	0,00	102.000,01	
	2021.2000.0150.0	Mellora do núcleo de Porcar (Lires)		102.157,39	0,00	102.157,39	
	2021.2000.0151.0	Pavimentación en Morancelle		9.214,45	25.946,34	35.160,79	
			TOTAL	**213.371,85**	**25.946,34**	**239.318,19**	
CERCEDA	2021.2000.0152.0	Beirarrúas na Silva no acceso ao Colexio e outros		162.374,86	0,00	162.374,86	Autorización Admón. de Infraestruturas Ferroviarias (ADIF)
	2021.2000.0153.0	Senda Estación Cerceda-Meirama e outros		147.010,73	0,00	147.010,73	Autorización Admón. de Infraestruturas Ferroviarias (ADIF)
							Autorización Augas de Galicia
			TOTAL	**309.385,59**	**0,00**	**309.385,59**	
CERDIDO	2021.2000.0154.0	Mellora pista Casaldegonce a limite Concello		41.066,42	0,00	41.066,42	
	2021.2000.0155.0	Mellora da pista de Piñeiro a Penadobico		41.136,24	0,00	41.136,24	
	2021.2000.0156.0	Camiño Vilela e outros		41.123,88	0,00	41.123,88	
	2021.2000.0157.0	Mellora pista Campo da Igrexa - Calmourel e outro		46.574,46	0,00	46.574,46	Autorización Patrimonio Cultural -Xunta
			TOTAL	**169.901,00**	**0,00**	**169.901,00**	
COIROS	2021.2000.0158.0	Mellora rede viaria rural en Lesa e outros		60.792,11	29,25	60.821,36	Autorización Augas de Galicia
							Autorización Patrimonio Natural -Xunta
			TOTAL	**60.792,11**	**29,25**	**60.821,36**	
CORCUBION	2021.2000.0159.0	Reurbanización da praza Agra da Ribeira Fase I		78.172,88	31.441,81	109.614,69	
			TOTAL	**78.172,88**	**31.441,81**	**109.614,69**	
CORISTANCO	2021.2000.0160.0	Mellora vial en Pontepequena. Prrq. de Coristanco		128.652,56	2.065,24	130.717,80	Acreditación da dispoñibilidade dos terreos
			TOTAL	**128.652,56**	**2.065,24**	**130.717,80**	
CORUNA (A)	2021.2000.0161.0	Saneamento separativo na Rúa Amberes		86.836,88	0,00	86.836,88	
	2021.2000.0162.0	Subm. e colocación tapas saneam. Avda. Finisterre		18.889,18	29.510,81	48.399,99	
			TOTAL	**105.726,06**	**29.510,81**	**135.236,87**	
CULLEREDO	2021.2000.0163.0	Mellora na N-550 con Alejandro Pérez Lugín e ou.		568.277,71	0,00	568.277,71	
	2021.2000.0164.0	Mellora de Folgueira a Vinseira (VP-480).Culleredo		31.484,04	20.786,13	52.270,17	
			TOTAL	**599.761,75**	**20.786,13**	**620.547,88**	
CURTIS	2021.2000.0165.0	Mellora accesos a núcleos da parroquia de Santaia		122.494,38	0,01	122.494,39	Autorización Augas de Galicia
			TOTAL	**122.494,38**	**0,01**	**122.494,39**	
DODRO	2021.2000.0166.0	Substitución de obra de drenaxe en Manselle e out.		53.596,24	12.590,34	66.186,58	Autorización Augas de Galicia
							Autorización Axencia Galega Infraestruturas (AXI)
			TOTAL	**53.596,24**	**12.590,34**	**66.186,58**	
DUMBRIA	2021.2000.0167.0	Mellora do pavimento en Olveira e outro		120.181,61	0,00	120.181,61	
			TOTAL	**120.181,61**	**0,00**	**120.181,61**	
FENE	2021.2000.0168.0	Reurb. contorna torres I, II e III, en S.Valentín		136.249,02	63.545,09	199.794,11	
	2021.2000.0169.0	Ampliación saneam. e abast. Camiño Loureiros e ou.		58.070,37	17.345,70	75.416,07	Autorización da Consellería de Sanidade - Xunta
	2021.2000.0170.0	Mellora servizos e pavimentos no Camiño do Ortel		56.100,09	14.025,02	70.125,11	
			TOTAL	**250.419,48**	**94.915,81**	**345.335,29**	
FERROL	2021.2000.0171.0	Luminarias LED Fase1 en Xoane, Serantes,Covas e o.		126.385,75	0,00	126.385,75	
	2021.2000.0172.0	Aglomerado en camiño Valón Vello e camiño Landrove		28.150,81	37.968,09	66.118,90	
			TOTAL	**154.536,56**	**37.968,09**	**192.504,65**	

CONCELLO	CODIGO DE OBRA	DENOMINACIÓN		DEPUTACIÓN	CONCELLO	TOTAL	CONDICIÓN
FRADES	2021.2000.0173.0	Mellora vial na AC-524 a Ponte Carballa (Abellá)		35.634,56	0,00	35.634,56	Autorización Axencia Galega Infraestruturas (AXI)
	2021.2000.0174.0	Mellora vial accesos a Tarrío (Papucín) e outros		61.080,29	0,00	61.080,29	Autorización Axencia Galega Infraestruturas (AXI)
							Autorización Patrimonio Cultural -Xunta
			TOTAL	**96.714,85**	**0,00**	**96.714,85**	
IRIXOA	2021.2000.0175.0	Mellora de firme vial Salgueiral-Sobrado e outros		53.253,20	30,00	53.283,20	
	2021.2000.0176.0	Aglomerado vial Oleira A Queira e outros		56.571,01	37,23	56.608,24	
	2021.2000.0177.0	Mellora de firme vial Fraga Redonda e outros		43.085,10	0,00	43.085,10	
	2021.2000.0178.0	Mellora de firme vial Granvén Airoa e outros		61.466,23	0,00	61.466,23	
			TOTAL	**214.375,54**	**67,23**	**214.442,77**	
LAXE	2021.2000.0179.0	Ref. envolvente almacén na R/Fco. Canosa Nemiña, 8		68.081,73	0,00	68.081,73	
			TOTAL	**68.081,73**	**0,00**	**68.081,73**	
LARACHA (A)	2021.2000.0180.0	Acondic. cmños. Cabovilaño, Caión, Coiro e ou.		72.012,98	0,00	72.012,98	Autorización Augas de Galicia
	2021.2000.0181.0	Acondicion. de camiños na parroquia de Montemaior		94.698,63	0,00	94.698,63	Autorización Augas de Galicia
	2021.2000.0182.0	Acondicion. de camiños na parroquia de Soandres		162.823,45	6.868,37	169.691,82	Autorización Augas de Galicia
			TOTAL	**329.535,06**	**6.868,37**	**336.403,43**	
LOUSAME	2021.2000.0183.0	Mellora do trazado do viario á Escabia		153.925,52	0,00	153.925,52	Autorización Augas de Galicia
							Acreditación da dispoñibilidade dos terreos
	2021.2000.0184.0	Pavimentación viarios en núcleo de Vilar (Tállara)		33.881,45	0,00	33.881,45	
			TOTAL	**187.806,97**	**0,00**	**187.806,97**	
MALPICA DE B.	2021.2000.0185.0	Cuberta do Mercado Municipal de Malpica de B.		177.393,29	14.113,41	191.506,70	Autorización Patrimonio Cultural -Xunta
							Supervisión favorable proxecto corrixido e aprob. concello
							Anexos V e VI favorables á execución do investimento
							Anexo IX no caso de que sexa divisible en lotes
	2021.2000.0186.0	Pavimentación do camiño da Camposa-Buño		58.419,04	0,00	58.419,04	Autorización Patrimonio Cultural -Xunta
							Autorización Augas de Galicia
			TOTAL	**235.812,33**	**14.113,41**	**249.925,74**	
MAÑÓN	2021.2000.0187.0	Mell. viario acce.ao Campo da Feira de Mañón e ou.		51.225,10	0,00	51.225,10	
	2021.2000.0188.0	Mellora de viario de Labrada e outros		31.864,48	0,00	31.864,48	
	2021.2000.0189.0	Camiño de Ponte Barqueiro a San Fiz		84.352,67	0,00	84.352,67	
			TOTAL	**167.442,25**	**0,00**	**167.442,25**	
MAZARICOS	2021.2000.0190.0	Rehab.firmes e actuac.complem. en Antes, Beba e o.		245.500,00	0,00	245.500,00	
	2021.2000.0191.0	Mell. pav.rúa Rei Ferradás e cmños de Ventín e ou.		76.822,25	0,00	76.822,25	
	2021.2000.0192.0	Mell.firmes cmños.rurais Grille,Lago Maroñas e ou.		100.293,81	0,00	100.293,81	Autorización Augas de Galicia
							Autorización Patrimonio Cultural -Xunta
			TOTAL	**422.616,06**	**0,00**	**422.616,06**	
MELIDE	2021.2000.0193.0	Mell.accesib. peonil na circunval. Campo da Feira		30.311,03	0,00	30.311,03	Autorización Patrimonio Cultural -Xunta
	2021.2000.0194.0	Adecuación e posta en valor da Rúa Ovedo, Melide		139.984,30	0,00	139.984,30	
	2021.2000.0195.0	Senda peonil en Sabián, Melide		57.600,00	0,00	57.600,00	
	2021.2000.0196.0	Ref. do acceso do campo de fútbol "Campo do Cire"		40.559,33	0,00	40.559,33	
			TOTAL	**268.454,66**	**0,00**	**268.454,66**	
MINO	2021.2000.0197.0	Arranxo afundimento cmñ. Real, cruce Galea,10 e o.		82.652,03	0,00	82.652,03	
			TOTAL	**82.652,03**	**0,00**	**82.652,03**	

CONCELLO	CODIGO DE OBRA	DENOMINACIÓN		DEPUTACIÓN	CONCELLO	TOTAL	CONDICIÓN
MESIA	2021.2000.0198.0	Cmño de Soutelo(Olas) a límite de Vilamaior(Ordes)		67.810,33	5.718,79	73.529,12	Autorización Patrimonio Cultural -Xunta
	2021.2000.0199.0	Pista no Outeiro (Boado) e outros		31.825,50	0,00	31.825,50	Autorización Patrimonio Cultural -Xunta
	2021.2000.0200.0	Pista do cruce de Gudín ao Monte e outros		41.100,00	0,00	41.100,00	Autorización Patrimonio Cultural -Xunta
	2021.2000.0201.0	Pista do cruce da Berxa ao cruce de Gudín e outros		41.100,00	0,00	41.100,00	Autorización Patrimonio Cultural -Xunta
			TOTAL	**181.835,83**	**5.718,79**	**187.554,62**	
MOECHE	2021.2000.0202.0	Pavimen. camiños Abade, San Ramón, Balocos e Ramil		48.859,71	7.688,48	56.548,19	
	2021.2000.0203.0	Pavim.cmños.Pradochao, San Xurxo,Ponte do Sur e o.		40.000,00	5.965,44	45.965,44	
			TOTAL	**88.859,71**	**13.653,92**	**102.513,63**	
MONFERO	2021.2000.0204.0	Mell. cmños.Santa Xiá, Val Xestoso, Queixeiro e o.		352.495,64	8.663,93	361.159,57	Autorización Augas de Galicia
			TOTAL	**352.495,64**	**8.663,93**	**361.159,57**	
MUGARDOS	2021.2000.0205.0	Pista multideporte e parque infantil en O Baño		65.243,76	35.637,15	100.880,91	
	2021.2000.0206.0	Mell. camiños mpais. Rúa Penedo e Franza de Abaixo		62.097,02	0,00	62.097,02	
			TOTAL	**127.340,78**	**35.637,15**	**162.977,93**	
MUXIA	2021.2000.0207.0	Acondicionamento instalaciones deportivas en Suxo		85.279,55	1.661,67	86.941,22	
	2021.2000.0208.0	Acondicionamento vial Suxo a Gatarante		40.927,72	0,00	40.927,72	
	2021.2000.0209.0	Acondicionamento via Vilela de Merexo a S Martiño		41.092,66	0,00	41.092,66	
	2021.2000.0210.0	Acond.v.p. en Castelos, Risamonde, Serantes e A O.		41.072,40	0,00	41.072,40	
			TOTAL	**208.372,33**	**1.661,67**	**210.034,00**	
MUROS	2021.2000.0211.0	Mellora infraestru. hidráulicas Abelleira, fase II		108.565,24	2.905,16	111.470,40	Autorización Augas de Galicia
	2021.2000.0212.0	Mellora pav. r/ Sahorta de Abaixo e Cruz da Pedra		33.546,83	0,00	33.546,83	Autorización Augas de Galicia
			TOTAL	**142.112,07**	**2.905,16**	**145.017,23**	
NARON	2021.2000.0213.0	Acondici. local para o club de piragüismo de Narón		78.571,58	0,00	78.571,58	
	2021.2000.0214.0	Acondic.edificio actividades deportivas na Gándara		118.657,49	0,00	118.657,49	
	2021.2000.0215.0	Ampliación rede de saneamento en Camiño da Fonte		77.846,67	0,00	77.846,67	
	2021.2000.0216.0	Repara. cmños de Río Bello, Rapadoiro, A Mata e o.		223.911,11	6.623,39	230.534,50	Autorización Admón. de Infraestruturas Ferroviarias (ADIF)
			TOTAL	**498.986,85**	**6.623,39**	**505.610,24**	
NEDA	2021.2000.0217.0	Pavimentación de camiño Rabadeña-Fábrica do Monte		45.007,54	0,00	45.007,54	
	2021.2000.0218.0	Pavimentación de camiño en Vilar		55.977,59	0,00	55.977,59	
			TOTAL	**100.985,13**	**0,00**	**100.985,13**	
NEGREIRA	2021.2000.0219.0	Asfalt. pistas en Vilachán;Padín; Redemuiños e ou.		103.475,38	0,00	103.475,38	Autorización Augas de Galicia
	2021.2000.0220.0	Rede de saneamento en Negreiroa. Negreira		32.707,87	82.599,85	115.307,72	
			TOTAL	**136.183,25**	**82.599,85**	**218.783,10**	
NOIA	2021.2000.0221.0	Saneamento e pavimentación na Barquiña		35.016,56	0,00	35.016,56	Autorización Patrimonio Natural -Xunta Autorización Augas de Galicia Autorización Axencia Galega Infraestruturas (AXI) Acreditación da dispoñibilidade dos terreos
	2021.2000.0222.0	Saneamento nos ramais da aldea de Becollo, Argalo.		31.324,32	0,00	31.324,32	Autorización Patrimonio Cultural -Xunta
	2021.2000.0223.0	Acondic. contorna parque urbano Labarta: ParkOur		39.259,94	9.071,54	48.331,48	Autorización Patrimonio Natural -Xunta Autorización Portos de Galicia
			TOTAL	**105.600,81**	**9.071,54**	**114.672,35**	

CONCELLO	CODIGO DE OBRA	DENOMINACIÓN		DEPUTACIÓN	CONCELLO	TOTAL	CONDICIÓN
OLEIROS	2021.2000.0224.0	Renov.abastec.r/Maside- r/Cascaxeira e r/Viravolta		246.206,41	201.145,12	447.351,53	
			TOTAL	**246.206,41**	**201.145,12**	**447.351,53**	
ORDES	2021.2000.0225.0	Camiño Aldeiña a límite de Oroso e outro		103.422,72	26.161,04	129.583,76	
	2021.2000.0226.0	Camiños en Reboredo, Merelle e O Conde (Ordes)		52.777,87	13.350,30	66.128,17	
	2021.2000.0227.0	Camiño da Chan a Escola e outros (Montaos)		218.600,81	55.295,62	273.896,43	
	2021.2000.0228.0	Camiño límite Mesia-AC-524 por Casal e Armada		100.994,01	25.546,68	126.540,69	
			TOTAL	**475.795,41**	**120.353,64**	**596.149,05**	
OROSO	2021.2000.0229.0	Mellora da Rede viaria na Igrexa e Bouzalonga		122.230,21	0,00	122.230,21	
	2021.2000.0230.0	Pista de Recouso á estrada da Deputacion DP-3802		37.626,50	0,00	37.626,50	Autorización Augas de Galicia
	2021.2000.0231.0	Reparacion da ponte sobre o rio Carboeiro		80.279,66	0,00	80.279,66	Autorización Augas de Galicia
							Autorización Patrimonio Natural -Xunta
	2021.2000.0232.0	Human.e mell. tramo Este da Rúa do Campo. Sigüeiro		93.977,76	0,00	93.977,76	
	2021.2000.0233.0	Ampliación beirarrúas marxe esque. Avda Compostela		54.905,76	7.995,57	62.901,33	Autorización Demarcación Estradas do Estado en Galicia
			TOTAL	**389.019,89**	**7.995,57**	**397.015,46**	
ORTIGUEIRA	2021.2000.0234.0	Rexeneracion pistas en San Claudio, Mera e out.		241.977,29	0,00	241.977,29	Autorización Augas de Galicia
							Autorización S. Urbanismo-Costas- Xunta
							Autorización Patrimonio Natural -Xunta
	2021.2000.0235.0	Aglomerado pistas de acceso á igrexa de San Adrián		31.352,27	0,00	31.352,27	Autorización Patrimonio Natural -Xunta
	2021.2000.0236.0	Rego asfaltico pistas no Mosteiro e Baleo		36.140,30	0,00	36.140,30	
	2021.2000.0237.0	Aglomerado en quente pistas Cuiña Luama		82.990,62	0,00	82.990,62	Autorización Patrimonio Natural -Xunta
			TOTAL	**392.460,48**	**0,00**	**392.460,48**	
OUTES	2021.2000.0238.0	Punto atención á infancia en Cruceiro de Roo		169.198,74	0,00	169.198,74	
	2021.2000.0239.0	Pavimentación vial en Cures (Outes) e outros		40.628,28	0,00	40.628,28	Autorización Patrimonio Cultural -Xunta
			TOTAL	**209.827,02**	**0,00**	**209.827,02**	
PADERNE	2021.2000.0240.0	Pavimentación nos camiños da Penadagia-Cruz e ou.		126.585,69	0,00	126.585,69	
			TOTAL	**126.585,69**	**0,00**	**126.585,69**	
PADRON	2021.2000.0241.0	Camiño en Sinde (Carcacía) e camiño en Pedroso		66.386,93	0,00	66.386,93	Acreditación da dispoñibilidade dos terreos
	2021.2000.0242.0	Pav. e pluviais no Polígono Industrial de Picaraña		32.518,07	0,00	32.518,07	
	2021.2000.0243.0	Pavimentación en núcleo de Vilar (Estramundi)		32.171,84	0,00	32.171,84	
	2021.2000.0244.0	Pav. de camiños en Estramundi: Lamas e Agronovo		39.608,13	0,00	39.608,13	
			TOTAL	**170.684,97**	**0,00**	**170.684,97**	
PINO O	2021.2000.0245.0	Mell.pista de Boavista a Carballeira de Suso e ou.		125.698,18	6.441,13	132.139,31	Autorización Patrimonio Cultural -Xunta
			TOTAL	**125.698,18**	**6.441,13**	**132.139,31**	

CONCELLO	CODIGO DE OBRA	DENOMINACIÓN		DEPUTACIÓN	CONCELLO	TOTAL	CONDICIÓN
POBRA DO C. (A)	2021.2000.0246.0	Rehabilitación parque infantil da Praia da Lombiña		32.000,00	16.060,72	48.060,72	
	2021.2000.0247.0	Mell.accesibil. ao parque infantil do Camiño Ancho		23.148,47	9.858,10	33.006,57	
	2021.2000.0248.0	Dotación rede pluviais e pavimentación en Tarrío		32.000,00	16.179,19	48.179,19	
			TOTAL	**87.148,47**	**42.098,01**	**129.246,48**	
PONTEDEUME	2021.2000.0249.0	Humanización da rúa Firrete		131.641,45	2.726,36	134.367,81	Autorización Demarcación Estradas do Estado en Galicia
			TOTAL	**131.641,45**	**2.726,36**	**134.367,81**	
PONTES DE G.R. (AS)	2021.2000.0250.0	Reurbanización da Praza de América		569.608,81	0,00	569.608,81	
			TOTAL	**569.608,81**	**0,00**	**569.608,81**	
PORTO DO SON	2021.2000.0251.0	Saneamento en Cans		111.749,75	7.463,87	119.213,62	Autorización Augas de Galicia Autorización Demarcación Costas do Estado en Galicia Acreditación da dispoñibilidade dos terreos
	2021.2000.0252.0	Paviment. e recollida de augas pluviais en Caamaño		87.345,00	5.833,65	93.178,65	Autorización Axencia Galega Infraestruturas (AXI)
			TOTAL	**199.094,75**	**13.297,52**	**212.392,27**	
RIBEIRA	2021.2000.0253.0	Rede saneam.con pozo de bombeo Canabeiro (Oleiros)		134.377,47	0,00	134.377,47	
	2021.2000.0254.0	Rede de pluviais en Outeiro (Artes)		31.515,53	0,00	31.515,53	
	2021.2000.0255.0	Pav. e redes auga e pluv. r/Luis Pimentel (Aguiño)		98.489,96	0,00	98.489,96	
	2021.2000.0256.0	Pavim. pluviais e saneamento r/Chouza. Castiñeiras		59.915,98	0,00	59.915,98	Autorización S. Urbanismo-Costas- Xunta
	2021.2000.0257.0	Saneam., paviment. e abastec. en Frións. Carreira		154.081,94	0,00	154.081,94	
	2021.2000.0258.0	Pav. r/R.de Castro de r/M.de Adalid a r/Irmandiños		217.900,30	0,00	217.900,30	
	2021.2000.0259.0	Saneamento no lugar de "A Cucheriza" (Olveira)		102.006,33	0,00	102.006,33	
			TOTAL	**798.287,51**	**0,00**	**798.287,51**	
ROIS	2021.2000.0260.0	Afirm. e acond.pista de Vilachán a Ponte da Pedra		44.245,84	20.923,11	65.168,95	
	2021.2000.0261.0	Afirm. e acondic.de pistas de Rubieiro a Socastro		45.477,66	21.505,62	66.983,28	
	2021.2000.0262.0	Afirmado e acond. pistas e Oin,Asneiros e A Eirexa		31.324,98	14.813,05	46.138,03	
			TOTAL	**121.048,48**	**57.241,78**	**178.290,26**	
SADA	2021.2000.0263.0	1ª Fase Instalacións deportivas en Quintán.Mondego		374.592,70	349.199,50	723.792,20	
			TOTAL	**374.592,70**	**349.199,50**	**723.792,20**	
SAN SADURNINO	2021.2000.0264.0	Pavimentac.camiños en Portolamas, A Curuxa e o ou.		33.178,65	649,67	33.828,32	
	2021.2000.0265.0	Ensanche e pav.cmño. da Longra a Riolimpo (Naraío)		46.152,30	0,00	46.152,30	
	2021.2000.0266.0	Ensanche e pav.cmño.da Sanguiñeira á Torre.Bardaos		59.832,01	0,00	59.832,01	Autorización Augas de Galicia
	2021.2000.0267.0	Pavimentación do camiño de Lourido a Quintiá		59.122,83	0,00	59.122,83	
			TOTAL	**198.285,79**	**649,67**	**198.935,46**	
SANTA COMBA	2021.2000.0268.0	Ref.para vestiarios e mell.exterior campo Fontenla		115.151,85	2.200,00	117.351,85	
	2021.2000.0269.0	Pavim. e sinaliz. viario Outeiro e Boaña de Abaixo		239.856,36	23.658,32	263.514,68	Autorización Augas de Galicia
			TOTAL	**355.008,21**	**25.858,32**	**380.866,53**	

CONCELLO	CODIGO DE OBRA	DENOMINACIÓN		DEPUTACIÓN	CONCELLO	TOTAL	CONDICIÓN
SANTIAGO DE C.	2021.2000.0270.0	Ampliac.plataf. vial entre Cañoteira e Outeiro.2ºF		268.000,00	0,00	268.000,00	Autorización Admón. de Infraestruturas Ferroviarias (ADIF)
	2021.2000.0271.0	Mellora e acondic.centro sociocultural Villestro		63.326,80	0,00	63.326,80	
	2021.2000.0272.0	Pavimentacion rúa Elena Quiroga A Barca e e outra		54.814,21	0,00	54.814,21	Autorización Augas de Galicia
							Autorización Axencia Galega Infraestruturas (AXI)
			TOTAL	**386.141,01**	**0,00**	**386.141,01**	
SANTISO	2021.2000.0273.0	Acceso a Vimianzo e outro		50.185,73	0,00	50.185,73	
	2021.2000.0274.0	Camiño O Ribeiro (Visantoña) e outro		34.856,78	0,00	34.856,78	
	2021.2000.0275.0	Mellora de camiños na Pedreira (Santiso) e outro		32.066,13	0,00	32.066,13	
			TOTAL	**117.108,64**	**0,00**	**117.108,64**	
SOBRADO	2021.2000.0276.0	Renovación de beirarrúas e servizos nas Cruces		155.365,45	0,00	155.365,45	
	2021.2000.0277.0	Rede de saneamento no lugar de Outeiro (Porta)		25.724,03	16.074,72	41.798,75	
			TOTAL	**181.089,48**	**16.074,72**	**197.164,20**	
AS SOMOZAS	2021.2000.0278.0	Mell.firme viarios de Ramez- Seixas e Pena do Pazo		59.776,15	0,00	59.776,15	
	2021.2000.0279.0	Mellora firme do viario de Vilastriz-Montecalvo		72.511,51	0,00	72.511,51	
			TOTAL	**132.287,66**	**0,00**	**132.287,66**	
TEO	2021.2000.0280.0	Afirmado e acondic. viario municip. en Chaves.Luci		38.014,96	0,00	38.014,96	
	2021.2000.0281.0	Afirmado e acondicionam. viario munic. en Fornelos		40.838,26	0,00	40.838,26	
	2021.2000.0282.0	Reurbanización núcleo de Castro, San Xoan de Calo		230.384,00	0,00	230.384,00	
	2021.2000.0283.0	Afirmado e acondic. viario municip. en Insua, Luou		76.891,92	0,00	76.891,92	
	2021.2000.0284.0	Afirm.e acondic.viario munic. en San Domingo, Calo		100.086,35	36,78	100.123,13	
			TOTAL	**486.215,49**	**36,78**	**486.252,27**	
TOQUES	2021.2000.0285.0	Camiño de Codesás (Capela)		33.000,00	0,00	33.000,00	
	2021.2000.0286.0	Pavimentación viarios núcleo de Cimadevila e outr.		77.232,36	0,00	77.232,36	
			TOTAL	**110.232,36**	**0,00**	**110.232,36**	
TORDOIA	2021.2000.0287.0	Acondicionamento pista a Painza (Numide) e outros		51.337,50	0,00	51.337,50	Autorización Patrimonio Cultural -Xunta
							Autorización Augas de Galicia
	2021.2000.0288.0	Mellora rodaxe Igrexa - Seixán e Alta de Seixán		56.865,01	0,00	56.865,01	Autorización Patrimonio Cultural -Xunta
	2021.2000.0289.0	Rúas interiores en Arcai de Abaixo (Gorgullos)		44.244,84	12.844,33	57.089,17	
			TOTAL	**152.447,35**	**12.844,33**	**165.291,68**	
TOURO	2021.2000.0290.0	Reforzo firme viario Abelenda a Loureiros e outros		82.391,09	0,00	82.391,09	Autorización Augas de Galicia
	2021.2000.0291.0	Mellora do firme da pista de Subres a Mane e out.		84.592,35	0,00	84.592,35	
	2021.2000.0292.0	Mell. firme estrada Deputación a Lago (Quión) e o.		51.895,24	0,00	51.895,24	
			TOTAL	**218.878,68**	**0,00**	**218.878,68**	

CONCELLO	CODIGO DE OBRA	DENOMINACIÓN		DEPUTACIÓN	CONCELLO	TOTAL	CONDICIÓN
TRAZO	2021.2000.0293.0	Senda en Carabelos e camiños en Castelo e outros		99.970,10	0,00	99.970,10	
	2021.2000.0294.0	Sendas na Polveira e Restande		140.922,96	6.108,10	147.031,06	
			TOTAL	**240.893,06**	**6.108,10**	**247.001,16**	
VALDOVINO	2021.2000.0295.0	Pista polid. e 2 pistas pádel espazo deport. Atios		200.227,77	48.287,43	248.515,20	
	2021.2000.0296.0	Saneamento e bombeo en Montefaro		115.000,00	37.333,16	152.333,16	
			TOTAL	**315.227,77**	**85.620,59**	**400.848,36**	
VAL DO DUBRA	2021.2000.0297.0	Saneamento e abastecemento en Carlexo		77.909,03	0,00	77.909,03	
	2021.2000.0298.0	Mellora de viario en Igrexa (Rial)		65.206,83	0,00	65.206,83	
	2021.2000.0299.0	Mellora do viario no núcleo de Xermán		115.182,45	0,00	115.182,45	
	2021.2000.0300.0	Melloras na rúa Arcai en Bembibre		52.125,17	0,00	52.125,17	
			TOTAL	**310.423,48**	**0,00**	**310.423,48**	
VEDRA	2021.2000.0301.0	Ampli.rede sumidoiros en Quintáns-S. Xián de Sales		80.627,12	49.957,79	130.584,91	
			TOTAL	**80.627,12**	**49.957,79**	**130.584,91**	
VILASANTAR	2021.2000.0302.0	Ampl.e reforzo cmño A Fraga-piscina municipal e o.		52.223,71	8.918,29	61.142,00	Autorización Axencia Galega Infraestruturas (AXI)
			TOTAL	**52.223,71**	**8.918,29**	**61.142,00**	
VILARMAIOR	2021.2000.0303.0	Mellora de firme de vial Barreira-Pazos e outros		65.303,31	6.900,00	72.203,31	
	2021.2000.0304.0	Mellora firme de vial Iglesia - Grandal e outros		69.466,48	7.154,31	76.620,79	
			TOTAL	**134.769,79**	**14.054,31**	**148.824,10**	
VIMIANZO	2021.2000.0305.0	Rede de saneamento en Carantoña		111.000,00	0,00	111.000,00	Autorización Patrimonio Cultural -Xunta Acreditación da dispoñibilidade dos terreos Autorización Augas de Galicia (saneamento e vertidos)
	2021.2000.0306.0	Pavimentación no lugar do Mouzo. Vimianzo.Fase 1		105.576,00	0,00	105.576,00	Autorización Patrimonio Cultural -Xunta Autorización Augas de Galicia
	2021.2000.0307.0	Mellora do viario de Subeiro A Carballa		130.639,60	0,00	130.639,60	
			TOTAL	**347.215,60**	**0,00**	**347.215,60**	
ZAS	2021.2000.0308.0	Reparación pistas nas Mulueiras, Roma-Meanos e ou.		40.551,64	0,00	40.551,64	
	2021.2000.0309.0	Mellora estrada Vilaestevez-O Sisto		40.712,18	0,00	40.712,18	Autorización Augas de Galicia
	2021.2000.0310.0	Aglom. en Lamas, Rúa das Hortas, Baio Pequeno e o.		72.833,46	0,00	72.833,46	
	2021.2000.0311.0	Acceso a Pudenza e Vilar Ramilo - Pico de Meda		39.688,83	0,00	39.688,83	
			TOTAL	**193.786,11**	**0,00**	**193.786,11**	
CARINO	2021.2000.0312.0	Reparac. e paviment. na Awda. da Paz e rúas anexas		91.915,73	0,00	91.915,73	
			TOTAL	**91.915,73**	**0,00**	**91.915,73**	

CONCELLO	CODIGO DE OBRA	DENOMINACIÓN		DEPUTACIÓN	CONCELLO	TOTAL	CONDICIÓN
OZA CESURAS	2021.2000.0313.0	Senda peonil en Maial de Abaixo		58.781,57	6.352,45	65.134,02	Autorización Augas de Galicia
	2021.2000.0314.0	Aglomer. vial da rúa Grupo Escolar á Cancela e ou.		115.585,98	12.501,32	128.087,30	
			TOTAL	**174.367,55**	**18.853,77**	**193.221,32**	

TOTAL	**20.685.721,79**	**1.863.017,25**	**22.548.739,04**

NÚMERO DE CONCELLOS	**89**
NÚMERO DE INVESTIMENTOS	**214**

ANEXO VII: PRÉSTAMO APLICADO Á REDUCIÓN DE DÉBEDA DO CONCELLO CON ENTIDADES FINANCEIRAS

CONCELLO	Nº	IMPORTE PRÉSTAMO PROVINCIAL APLICADO Á MINORACIÓN DA DÉBEDA MUNICIPAL	ENTIDADE FINANCIEIRA	CÓDIGO PRÉSTAMO	CONTA BANCARIA ASOCIADA
AMES		120.328,23	ABANCA, CORPORACIÓN BANCARIA, S.A.	500-0317-71.635-0	ES76 2080 0317 7031 1000 0116
	TOTAL	**120.328,23**			
BOIRO		85.655,89	BANCO SABADELL, S.A.	807677385769	ES68 00812197180001002811
	TOTAL	**85.655,89**			
CAMARIÑAS		38.968,75	ABANCA, CORPORACIÓN BANCARIA, S.A.	500-0061-4532-2	ES28 2080 0061 5231 1000 0015
	TOTAL	**38.968,75**			
CAMBRE		93.228,00	BILBAO VIZCAYA ARGENTARIA, S.A.	0182 6244 0895 60244201	ES98 0182 6244 4802 0015 0178
	TOTAL	**93.228,00**			
CERCEDA		58.192,18	ABANCA, CORPORACIÓN BANCARIA, S.A.	500-0049-3634-9	ES42 2080 0049 7331 1000 0013
	TOTAL	**58.192,18**			
FRADES		44.197,48	BANCO DE SANTANDER	4927221030000090	ES29 0030 6118 5508 7000 1271
	TOTAL	**44.197,48**			
OROSO		56.064,72	ABANCA, CORPORACIÓN BANCARIA, S.A.	500-335-67948-5	ES47-2080-0335-2231-1000-0150
	TOTAL	**56.064,72**			
POBRA DO C.		38.581,27	ABANCA, CORPORACIÓN BANCARIA, S.A.	500-0311-070473-2	ES12 2080 0311 1231 1000 0336
		6.000,00	BILBAO VIZCAYA ARGENTARIA, S.A.	0182-6244-895-44411347	ES2201825947150200150650
	TOTAL	**44.581,27**			
RIANXO		56.574,89	BANCO SABADELL, S.A.	807645534588	ES56 0081 2197 1500 0108 9310
	TOTAL	**56.574,89**			
ORDES		91.191,84	BILBAO VIZCAYA ARGENTARIA, S.A.	0182-6244-895-45812815	ES07-0182-5947-1202-0015-0582
	TOTAL	**91.191,84**			
RIBEIRA		102.992,20	BANCO SABADELL, S.A.	807561649794	ES79 0081 2168 2900 0101 0508
	TOTAL	**102.992,20**			
VEDRA		44.994,81	BANCO SABADELL, S.A.	807635503577	ES03 0081 2174 11 0001146124
	TOTAL	**44.994,81**			
	TOTAL	**836.970,26**			
TOTAL CONCELLOS		**12**			
TOTAL PRÉSTAMOS		**13**			

POS+ 2021

ANEXO VIII: PLAN COMPLEMENTARIO
INVESTIMENTOS FINANCEIRAMENTE SOSTIBLES

CONCELLO	DENOMINACIÓN		ORZAMENTO	CONDICIÓN
ABEGONDO	Reparación de camiños na parroquia de Abegondo		59.367,30	
	Estac.depur. augas residuais de Cabanas e Montouto		292.375,72	Autorización Patrimonio Cultural -Xunta
				Autorización Patrimonio Natural -Xunta
				Autorización Augas de Galicia
				Acreditación da dispoñibilidade dos terreos
		TOTAL	**351.743,02**	
AMES	Paviment. interiores e accesos a Ventín (Bidudido)		246.910,06	
	Mellora de vestiarios e o Muíño de Tapia		127.563,56	
	Pavimentación da estrada de Castiñeiro do Lobo		215.768,00	
	Pavimentación da estrada A Garea e interiores		232.967,92	
	Mell. espazos acc. rodado políg. Novo Milladoiro		149.753,91	
		TOTAL	**972.963,45**	
ARANGA	Pavimentación carretera de Reborica a Cambás		170.876,32	
		TOTAL	**170.876,32**	
ARES	Mell. eficiencia enerx. campo fútbol Prados Vellos		58.834,46	
	Aparcadoiro Club de Tenis de Redes		68.616,77	Autorización Augas de Galicia
				Supervisión favorable proxecto corrixido e aprob. concello
	Urbaniz.e desvío camiño Colexio r/Celso E.Ferreiro		51.456,43	
		TOTAL	**178.907,66**	
ARTEIXO	Senda peonil de Coque a Iglesario de Larín		297.258,00	Autorización Axencia Galega Infraestruturas (AXI)
				Acreditación da dispoñibilidade dos terreos
	Mellora accesibilidade núcleo de Vilarrodis		308.085,43	Autorización Axencia Galega Infraestruturas (AXI)
		TOTAL	**605.343,43**	
ARZUA	Mellora de viario en Fontenlas		89.526,76	
	Reforzo de firme no viario a EDAR de Arzúa		116.817,88	
	Mellora de viario en Doroña		118.010,31	
		TOTAL	**324.354,95**	
BAÑA (A)	Pav. V.P. accesos Buchain-Nantón		141.295,54	Autorización Axencia Galega Infraestruturas (AXI)
	Pav. V.P. a Tarroeira e Trasbarcala-Lmte. Negreira		69.515,35	
	Pav. V.P. Cores-Lameiro		67.160,28	
	Abasteoemento de auga Emes-Barcala		48.084,27	
	Mellora e reposición camiño Lameiro-Rial		167.338,38	Autorización Augas de Galicia
	Pavimentación V.P. a Edreira		31.077,42	
	Pvimentación. V.P. en Lañas e Fiopáns		56.270,25	
	Pavimentación V.P. O Cruceiro-Canle-Paraxó		45.964,29	
		TOTAL	**626.705,78**	

CONCELLO	DENOMINACIÓN		ORZAMENTO	CONDICIÓN
BERGONDO	Mell. cmños. prrqs. Cortiñán, Guísamo, Vixoi e ou.		315.629,32	Autorización Augas de Galicia Autorización Admón. de Infraestruturas Ferroviarias (ADIF)
		TOTAL	**315.629,32**	
BETANZOS	Mell.urbaniz. e serviz. rúa Grupo Brigantium e ou.		270.387,14	Autorización Augas de Galicia
	Mell.urbaniz. e servizo na r/Alcalde López Datorre		130.908,09	
	Mell. urbaniz. e serviz. rúas Cruz Verde e Xudeos		271.532,93	
	Reurbanización e cambio de redes Avda do Carregal		553.439,20	Autorización Patrimonio Natural -Xunta Autorización Patrimonio Cultural -Xunta Autorización Augas de Galicia
	Renovación do parque urbano Pablo Iglesias		99.485,06	Autorización Augas de Galicia Autorización Demarcación Estradas do Estado en Galicia
	Mell.pav.e segur. cmños. Viladesuso,Guiliade e ou.		154.921,45	Autorización Demarcación Estradas do Estado en Galicia Autorización Augas de Galicia Autorización Patrimonio Natural -Xunta
	Mell. pav. e segur. cmños. Sanxiao, Tabaques e ou.		105.199,07	Autorización Augas de Galicia Autorización S. Urbanismo-Costas- Xunta Autorización Patrimonio Natural -Xunta
	Mell. pav. e segur. cmños.Piadela, Guiliade, e ou.		134.232,89	Autorización Patrimonio Cultural -Xunta Autorización Augas de Galicia Autorización Admón. de Infraestruturas Ferroviarias (ADIF)
	Renov. paviment. da Avenida Jesús García Naveira		65.243,10	Autorización Patrimonio Cultural -Xunta Autorización Augas de Galicia Autorización Axencia Galega Infraestruturas (AXI)
		TOTAL	**1.785.348,93**	
BOIMORTO	Mellora capa de rodaxe en Piñeiro e outras		142.457,28	
	Mellora firme pista de acceso a Barral e outras		116.620,05	
	Colocación puntos de luz contorna parq. da Gándara		29.859,29	
	Subminist. sinalización núcleo de Boimorto e outs.		19.935,34	Autorización Patrimonio Cultural -Xunta Autorización Axencia Galega Infraestruturas (AXI)
		TOTAL	**308.871,96**	
BOIRO	Mell. ambi. estuario río Coroño(Coido-Pazo Goiáns)		204.024,13	Autorización Patrimonio Cultural -Xunta
	Beirarrúas e servizos de Cespón a Quinteiro		352.555,64	
		TOTAL	**556.579,77**	
BOQUEIXON	Mellora firme viario de Deseiro de Arriba a Quian		31.608,89	Autorización Admón. de Infraestruturas Ferroviarias (ADIF)
	Mell. firme de cruce de Castro a Camporrapado e o.		39.513,13	
	Mellora do firme do viario en Ardilleiro e outro		37.680,95	
	Mell. firme viario Monte á igrexa de Ledesma e ou.		36.671,00	Autorización Axencia Galega Infraestruturas (AXI) Supervisión favorable proxecto corrixido e aprob. concello
	Mellora firme de Noenlle a Mareque por Vilar e o.		35.077,89	
	Mellora do firme do viario de Sucira a Frenza		57.284,58	
	Mellora do firme do viario no lugar de Santa Baia		50.090,49	
	Mellora do viario da Moa a Pena		140.051,34	Autorización Augas de Galicia
		TOTAL	**427.978,27**	

CONCELLO	DENOMINACIÓN		ORZAMENTO	CONDICIÓN
BRION	Mellora de viarios en O Cabo e A Graña		283.474,92	
	Ampl. abasteoemento e saneamento na aldea de Buio		36.005,01	Autorización Axencia Galega Infraestruturas (AXI)
		TOTAL	**319.479,93**	
CABANA DE B.	Reparac.cmñs. Borneiro, As Salgueiras, O Esto e ou		90.819,70	
	Cons.e recuperación ruta fluvial "Rego dos Muiños"		107.992,50	Autorización Augas de Galicia
				Autorización S. Urbanismo-Costas- Xunta
	2ªF. Mell. contorna Igrexa e Reitoral de Corcoesto		54.196,84	Autorización Patrimonio Cultural -Xunta
		TOTAL	**253.009,04**	
CABANAS	Mell. pavim.cmñ. do Pereiro (N-651-A Rubada) e ou.		52.279,31	Autorización Patrimonio Cultural -Xunta
				Autorización Demarcación Estradas do Estado en Galicia
	Mellora instalacións recreativas en Pedra do Couto		45.385,54	
	Ampli.san.augas resid.Val de Arriba e Pena do Pico		67.950,14	Autorización Augas de Galicia
		TOTAL	**165.614,99**	
CAMARIÑAS	Reordinación espazo públ.parque infantil en Xaviña		123.678,26	Autorización Patrimonio Cultural -Xunta
	Repar. pavimento rúa Virxe do Monte en Camariñas		40.288,61	
	Mellora e acondicionamento da rúa Rozas de Arou		85.705,73	Autorización Augas de Galicia
	Mellora e acondicionamento da rúa Rucheira de Arou		39.408,94	Autorización Augas de Galicia
		TOTAL	**289.081,54**	
CAMBRE	Reforma integral da praza Fernando Buesa. Cambre		300.000,00	
	Mellora accesibilidade contorna polígono do Temple		148.822,45	
		TOTAL	**448.822,45**	
CAPELA (A)	Mellora de drenaxe transversal en Roxedoiros		34.332,41	
	Mellora paviment. zonas aparcamento lugar do Pazo		237.583,50	
		TOTAL	**271.915,91**	
CARBALLO	Mell.rede abastec. rúas Antón Fraguas, Muiño e ou.		169.192,22	
	Conexión depós. Seixo Branco coa ETAP Río Anllóns		145.158,91	
	Rede saneam.e abastec. Vilar de Uz. Prrq. de Oza		230.194,51	
	Conserv. e mell. rúas núcleo dos Vilares (Sísamo)		232.168,15	
		TOTAL	**776.713,79**	
CARNOTA	Saneamento e pavimentación en Estañeiras		66.303,80	
	Rueiro interior no Pindo		94.222,49	
		TOTAL	**160.526,29**	
CARRAL	Ref. firme e pluv. da DP-1704 ao núcleo de Soavila		134.302,55	
	Rehab. pista polidep. en Tabeaio e espazos anexos		49.870,00	Autorización Patrimonio Cultural -Xunta
	Mellora estradas municip. parroquias Paleo e Beira		40.988,12	
	Mellora e humanización r/Belvís de Paleo - Carral		39.979,80	
	Mellora e humanización rúa Río Canle - Carral		37.860,21	Autorización Demarcación Estradas do Estado en Galicia
		TOTAL	**303.000,68**	

CONCELLO	DENOMINACIÓN		ORZAMENTO	CONDICIÓN
CEDEIRA	Mell. beirarrúas Avda España, Rúa Ponte Nova e ou.		219.932,78	Autorización Patrimonio Cultural -Xunta Autorización Axencia Galega Infraestruturas (AXI) Autorización Portos de Galicia Autorización S. Urbanismo-Costas- Xunta Autorización Demarcación Costas do Estado en Galicia
	Ampliación do saneamento en As Pontigas		99.963,73	
		TOTAL	**319.896,51**	
CEE	Renovación do pavimento na rúa Magdalena		130.663,33	
	Pav.e renov.servizos de Escabanas a Ponte da Groba		77.447,68	Autorización Augas de Galicia
	Paviment. ramal Chafaris e Vilar de Toba a Aspadex		33.331,49	
	Pavimentación en Chafaris e ramal Aspadex		45.345,00	Autorización Patrimonio Cultural -Xunta
		TOTAL	**286.787,50**	
CERCEDA	Mellora marxes no viario Igrexa Meirama e outros		95.918,97	Autorización Patrimonio Cultural -Xunta Autorización Augas de Galicia Autorización Axencia Galega Infraestruturas (AXI)
	Camiño Zona dos Eólicos ao límite municipal e ou.		109.319,12	Autorización Patrimonio Cultural -Xunta Autorización Augas de Galicia
	Acondic.marxes no camiño Laracha na Silva e outros		106.948,09	Autorización Patrimonio Cultural -Xunta Autorización Augas de Galicia
		TOTAL	**312.186,18**	
CERDIDO	Pavimentación na Feira (A Barqueira) e outro		153.107,91	Autorización Patrimonio Cultural -Xunta
		TOTAL	**153.107,91**	
COIROS	Mellora rede viaria rural en Figueiras e outros		63.377,46	
	Mellora rede iluminación pública en Caresma		38.550,01	
		TOTAL	**101.927,47**	
CORCUBIÓN	Mell.san.e pav. r/Rego de Auga e Clotilde Salomoni		80.241,18	
		TOTAL	**80.241,18**	
CORISTANCO	Reurbaniz. estrada de Avieira a Oca. Prrq. de Oca		446.598,88	Autorización Patrimonio Cultural -Xunta Autorización Augas de Galicia Autorización Axencia Galega Infraestruturas (AXI) Acreditación da dispoñibilidade dos terreos
	Reurb.Rabadeira de arriba e vial Rabadeira-Seavia		439.527,64	Acreditación da dispoñibilidade dos terreos
	Reurbanizac. vial lugar da Igrexia.Prrq de Xaviña		272.693,01	Autorización Patrimonio Cultural -Xunta Acreditación da dispoñibilidade dos terreos
	Mellora rede abastecemento de Rabadeira e Nogueira		72.050,36	Autorización Augas de Galicia
	Humanización de travesía de San Roque -		167.026,05	
		TOTAL	**1.397.895,94**	
CORUÑA (A)	Saneamento separativo na rúa Salzburgo e rúa Roma		289.336,47	
		TOTAL	**289.336,47**	

CONCELLO	DENOMINACIÓN		ORZAMENTO	CONDICIÓN
CULLEREDO	Rehabilit. e acondic. polidep. municip. de Tarrío		695.539,80	
		TOTAL	**695.539,80**	
CURTIS	Ampl., afirm.e pav. cm. Estraviz-Paradela (Foxado)		75.120,38	Autorización Augas de Galicia
	Pavimentac. con M.B.Q. de N634 - Paradela (Foxado)		118.335,60	
		TOTAL	**193.455,98**	
DODRO	Mellora da seguridade viaria en Eiró		79.350,57	
	Renovación de rede de abastecemento en Lestrobe		65.524,97	Autorización Patrimonio Cultural -Xunta Autorización Axencia Galega Infraestruturas (AXI)
		TOTAL	**144.875,54**	
DUMBRIA	Mellora do viario do núcleo de Buxán.		149.671,08	
	Mellora do viario de Rebordelos a Salgueiro		43.500,35	
	Mellora de viarios en Chaín e Sabade.		48.033,09	
	Mellora do viario de Cheo a Caforra por Sanxumil.		162.840,11	
		TOTAL	**404.044,63**	
FENE	Serv. abastec.munic. Camiño Grande-O Cotillón e o.		124.805,24	Autorización da Consellería de Sanidade - Xunta Autorización Axencia Galega Infraestruturas (AXI) Autorización Admón. de Infraestruturas Ferroviarias (ADIF)
	Serv. abastec.mun. Calzada, Arriba, O Revolto e o.		131.964,54	Autorización da Consellería de Sanidade - Xunta
	Reurbanización da rúa Antonia Montero		172.165,31	Autorización Admón. de Infraestruturas Ferroviarias (ADIF)
		TOTAL	**428.935,09**	
FERROL	Melloras aglomerado rúa Lepanto e Padre Freijoo		168.280,67	
	Arranxo do mercado central da Magdalena		302.379,00	
		TOTAL	**470.659,67**	
FISTERRA	Mellora do viario na rúa da Charca. Fase I.		54.569,09	
	Mellora do viario na rúa da Charca. Fase II		68.741,84	
	Mellora camiño da Insua . Fase I		40.014,81	
	Mellora camiño da Insua. Fase II		66.707,43	
	Saneamento na rúa Federico Avila		121.981,83	Autorización S. Urbanismo-Costas- Xunta
	EDAR Castro e Vilar de Duio		89.675,79	Autorización Consellería do Medio Rural
		TOTAL	**441.690,79**	
FRADES	Cmño. AC-524 (Abellá) a Vilar Arriba (Frades) e o.		203.216,52	
		TOTAL	**203.216,52**	
IRIXOA	Ensanche e mellora camiño público Arufe-Churío		30.588,72	Acreditación da dispoñibilidade dos terreos
	Canalización de pluviais en Tiulfe e outros		35.480,13	
	Aperturas de viais nas Albarizas		34.762,22	
	Mellora de firme vial Cabanas e outros		44.875,37	
	Mellora de firme en vial Caselas		50.091,77	
		TOTAL	**195.798,21**	

CONCELLO	DENOMINACIÓN		ORZAMENTO	CONDICIÓN
LAXE	Mell. vial mpal lugar do Carballal. Prrq.de Traba		68.613,33	Autorización Patrimonio Cultural -Xunta Autorización Axencia Galega Infraestruturas (AXI)
	Mell. firme e segur. vial estrada á praia de Traba		51.210,01	Autorización Patrimonio Cultural -Xunta Autorización S. Urbanismo-Costas- Xunta
		TOTAL	**119.823,34**	
LARACHA (A)	Acondicion. de camiño na parroquia de Vilaño		143.603,73	
	Acondicion. camiños parroquias de Lemaio e Torás		124.101,39	Autorización Augas de Galicia
	Acondicion. camiños parroquias de Erboedo e Golmar		108.046,20	
		TOTAL	**375.751,32**	
LOUSAME	Camiño de cruce Peital a Fruime		70.665,52	
	Camiño Quintáns - Horta - Cairo		68.296,31	
	Camiño Camporredondo-Fontefría		35.470,76	
	Pavimentación de camiño en Cerquides		38.023,46	
		TOTAL	**212.456,05**	
MALPICA DE B.	Mellora camiño da Besugueira na parroq. de Barizo		88.859,42	Autorización Patrimonio Cultural -Xunta Autorización Patrimonio Natural -Xunta Autorización S. Urbanismo-Costas- Xunta Autorización do Instituto de Estudos do Territorio
	Mellora cmño. Cambre a Pedrosa e cmño. na Raxeira		99.122,62	
	Renovación do parque infantil na rúa Xaviña-Buño		39.996,03	
	Mellora da Estrada Campelo-Barizo		46.459,47	Autorización Patrimonio Cultural -Xunta
		TOTAL	**274.437,54**	
MAÑON	Mellora viario Igrexa de Grañas a cruce de Arganzo		58.608,69	Autorización Patrimonio Cultural -Xunta
	Mellora do viario do Camiño Real (O Barqueiro)		88.928,30	Autorización Axencia Galega Infraestruturas (AXI)
	Camiño de Monteirón a Pena Branca		73.300,86	
		TOTAL	**220.837,85**	
MAZARICOS	Mell. abast. Sta. Baia e ETAP do Pino do Val e ou.		409.040,41	Autorización Augas de Galicia
		TOTAL	**409.040,41**	
MELIDE	Reforma e posta en valor da Rúa Convento		328.500,00	Autorización Axencia Galega Infraestruturas (AXI)
	Luminarias Ronda da Coruña e Avda. de Toques e ou.		18.117,57	
		TOTAL	**346.617,57**	
MESIA	Aglomerado das Casa do Marco a Igrexa (Cabrui)		152.110,62	
	Aparcadoiro Local Social en Castro e outro		77.873,31	Autorización Patrimonio Cultural -Xunta
		TOTAL	**229.983,93**	
MIÑO	Instalación colector xeral alcantarillado na Prata		137.882,49	Autorización S. Urbanismo-Costas- Xunta
	Ampliac. pluviais e muro de contención lugar Candá		52.014,92	
		TOTAL	**189.897,41**	

CONCELLO	DENOMINACIÓN		ORZAMENTO	CONDICIÓN
MOECHE	Nova rede abast. auga entre Loureiro e Os Acivros		34.960,84	
	Acondicionam. accesos a zona deportiva San Ramón		50.928,60	
	Medidas aforro e outras rede munic.abastec. Moeche		33.061,29	
	Acond. e mell. nave do polbo recinto feiral Moeche		97.168,34	
		TOTAL	**216.119,07**	
MONFERO	Reparación cuberta polideportivo municipal.Monfero		104.409,31	
	Mellora capa rodaxe camiños parroquia de San Fiz		149.447,98	
	Mell. cmños. prrqs. San Fiz,Queixeiro,Vilachá e o.		162.178,03	Autorización Augas de Galicia
		TOTAL	**416.035,32**	
MUGARDOS	Mellora da área recreativa Beiramar e accesos		180.654,95	Autorización Augas de Galicia
				Autorización S. Urbanismo-Costas- Xunta
				Autorización da Delegación do Goberno de Galicia
		TOTAL	**180.654,95**	
MUXIA	Acondic. e reparación pista deportiva en Quintáns		45.429,89	
	Acondicionamento do vial de Senande a Trasufre		41.014,40	
	Acondicionamento do vial de Vilamaior a Prado		40.995,80	
	Ampliacion rede de saneamento de Ozón e Chorente		33.519,76	
	Acondicionamento vial As Fraguas		41.108,70	
	Acondicionamento viais en Añobres e Os Muiños		30.778,27	
	Acond. punto recollida e trat. residuos nos Muiños		40.970,43	
		TOTAL	**273.817,25**	
MUROS	Mellora do camiño de Ventoso, Abelleira		48.967,66	Autorización Augas de Galicia
	Mellora do camiño de Trasdacosta, Esteiro		72.750,61	Autorización Augas de Galicia
	Mellora infr. Parque Empresarial de Muros, fase II		73.596,35	Autorización Augas de Galicia
				Autorización Axencia Galega Infraestruturas (AXI)
				Autorización S. Urbanismo-Costas- Xunta
	Derrub. escola e constr. aparcadoiro Portugalete		91.886,38	
		TOTAL	**287.201,00**	
NARON	Obras accesibilidade e reforma rúa Marcial Calvo		119.598,09	
	Acondic. do edificio de servizos da Feira do Trece		63.420,49	
	Accesibilidade no edificio do Xulgado de Narón		122.721,68	
	Acondicionamento do local social do Alto		252.858,93	
	Ampliación rede saneam. prrq. de Sedes - O Pereiro		131.024,44	
		TOTAL	**689.623,63**	
NEDA	Pavimentación de camiños en Empedrón		30.393,18	
	Pavimentación de camiños en Murallón		38.739,52	
	Pavimentación de camiño en Ardá		46.041,71	
	Pavimentación de camiños en Chisqueira - Galanos		36.949,48	
	Pavimentación camiños en Alcallas - Cruz do Pouso		62.094,65	
	Reformas Campo de Fútbol de San Isidro		61.356,45	
	Substitución da cuberta na Casa da Cultura de Neda		50.813,84	
	Substitución de fiestras Casa da Cultura de Neda		75.667,47	
		TOTAL	**402.056,30**	

CONCELLO	DENOMINACIÓN		ORZAMENTO	CONDICIÓN
NEGREIRA	Asfaltado pistas Gonte, Bellalta, Campolongo e ou.		237.586,27	
	Vial "Variante do Tamara", zona Bugalleiras e ou.		450.635,65	Supervisión favorable proxecto corrixido e aprob. concello
				Autorización Augas de Galicia
		TOTAL	**688.221,92**	
NOIA	Mellora e reparación paviment. aldea O Vilar, Boa		89.473,39	
	Mellora da pavimentación no barrio de Labarta		133.543,83	
	Pavimentación rúa Ramón Alvárez da Braña (Noia)		30.226,90	
		TOTAL	**253.244,12**	
OLEIROS	Reforzo firme varios tramos Avda Ernes.Che Guevara		400.594,76	
	Construción aparcadoiro en Bastiagueiro(Zona INEF)		453.815,81	Autorización Augas de Galicia
		TOTAL	**854.410,57**	
ORDES	Camiño Igrexa de Leira-Loureda-AC-409 e ou.(Leira)		130.478,74	
	Camiño a Rúa-Carballedo (Buscás)		76.125,27	
	Pista dende a AC-409 a Meitufe e outros (Leira)		91.636,76	
	Estrada de mesón a Barcula e outro (Ardemil)		321.907,46	
		TOTAL	**620.148,23**	
OROSO	Ampliacion de vial de Requeixo e Eiris		118.624,02	
	Saneam. e abastec. núcleo dos Carballos (Deixebre)		111.064,04	
	Mellora de eficiencia enerxética en Porto Avieira		175.000,00	
		TOTAL	**404.688,06**	
ORTIGUEIRA	Aglomerado en quente pistas en San Adrian		73.082,04	Autorización Patrimonio Natural -Xunta
	Aglomerado en quente pistas en Baleo e Viso		57.196,40	
	Remodelacion Rúa Principe Fase II		173.836,79	
	Mellora rede abastecemen. núcleo urbano Ortigueira		370.954,47	Autorización Demarcación Costas do Estado en Galicia
				Autorización Admón. de Infraestruturas Ferroviarias (ADIF)
	Reparación do Salon de Plenos concello. Ortigueira		41.914,46	
	Reparación fachadas mercado municipal Ortigueira		45.593,33	Autorización Patrimonio Cultural -Xunta
	Renovacion de cubertas do centro social do Viso		38.943,57	
		TOTAL	**801.521,06**	
OUTES	Arranxo paseo fluvial da Serra		34.935,98	Autorización Patrimonio Cultural -Xunta
				Autorización Augas de Galicia
	Acondicionamento antiga escola de Tarás		36.868,34	
	Acondicionamento na sede do Clube de Remo Taxamar		35.841,47	Autorización Augas de Galicia
				Autorización Axencia Galega Infraestruturas (AXI)
				Autorización S. Urbanismo-Costas- Xunta
	Mellora auditorio da Casa da Cultura e outro		31.474,29	Autorización Augas de Galicia
	Pavimentacion Rua da Braña no Conchido e outro		51.799,20	Autorización Portos de Galicia
	Humanizacion Rua Doctor Esperante (Outes)		140.364,59	Autorización Axencia Galega Infraestruturas (AXI)
	Senda peonil no acceso a piscina municipal Outes		128.270,14	Autorización Augas de Galicia
	Pavimentacion en Ánseres (O Freixo)		36.080,83	
		TOTAL	**495.634,84**	

CONCELLO	DENOMINACIÓN		ORZAMENTO	CONDICIÓN
PADERNE	Pavimentación de viais en Tercio-Paderne		81.041,55	
	Pavimentación de viais en camiño da Esfarrapa		62.862,02	
	Pavimentacion de viais en Porto-Barreiro-Pedreira		107.081,04	
		TOTAL	**250.984,61**	
PADRON	Afirmado e acondicionamento de pistas en Tarrío		94.775,62	
	Afirmado e acondicionamen. pistas en Prada e Lamas		38.241,77	
	Pavimentación Travesia de Compostela a Luáns e ou.		59.971,30	
	Camiño Cruces-Bascuas e na Escravitude (Cruces)		57.000,46	
		TOTAL	**249.989,15**	
PINO (O)	Estrada de Pumar a aparcadoiro Igrexa de Gonzar		32.634,62	
	Repar. pav. pista A-54 (saída 77)a Cerceda (N-547)		106.271,29	
	Rúa Codesal e prolongación a límite concello		71.557,38	
	Estrada local de Ponte sobre o río Mera a N-634		75.683,37	
		TOTAL	**286.146,66**	
POBRA DO C.(A)	Ref.e ampliación centro sociocultural Camiño Ancho		297.261,39	
		TOTAL	**297.261,39**	
PONTEDEUME	Ampliac. rede saneamento en San Cosme (Nogueirosa)		145.242,77	Autorización S. Urbanismo-Costas- Xunta Autorización Instituto de Estudos do Territorio
	Pavimentación e humanización Fr. Gumersindo Placer		87.469,84	
		TOTAL	**232.712,61**	
PONTES DE G. R. (AS)	Renov. pav. e mobili. urbano Av. Campeiras.Fase I		116.330,71	
	Mell. servizos e pavim. poboado da Fraga. 6ª fase		162.244,19	
	Mell.beirar. e serv. marxe dereita r/Rego do Muíño		155.670,00	
	Renov. pavimento e melloras na rúa Real (1ª fase)		116.154,14	Autorización Patrimonio Cultural -Xunta
	Mell. pavim. e servizos Avda. de Galicia. Fase IV		233.904,23	
	Mellora de servizos e pavim. rúa da Balsa. Fase 1		103.134,93	
	Mellora servizos e pavim. Avda. de Lugo (nº21-45)		139.823,34	Autorización Patrimonio Cultural -Xunta
	Repar. viais no Ramallal, O Caxado e A Castiñeira		57.357,64	
	Rep e mell. prrq. S.X.do Freixo (As Lamelas e o).		98.808,95	
		TOTAL	**1.183.428,13**	
PORTO DO SON	Humanización rueiros do lugar da Igrexa- Baroña		152.059,10	
	Humanización do tramo oeste da Rúa Santa Irene		165.147,02	
	Mellora do borde da Praia de Porto do Son		229.889,93	Autorización Portos de Galicia
	Rehabilitación e mellora Outeiro Alto Fase I		190.000,01	
	Acond. e ampl. parque inf. Casa da Cultura en Xuño		63.957,56	Supervisión favorable proxecto corrixido e aprob. concello
	Ampliación rede de saneamento en Beneso-Eiravedra		48.400,00	Autorización Augas de Galicia
	Acondicionamento Praza de Xerardo Díaz e Aledaños		445.987,84	
		TOTAL	**1.295.441,46**	

CONCELLO	DENOMINACIÓN		ORZAMENTO	CONDICIÓN
RIANXO	Cambio cuberta pav. polideportivo parrq. de Rianxo		136.402,83	
	Rede saneam.e abast. Quintáns, prrq. Isoma.Fase I		243.527,03	Autorización Augas de Galicia
				Autorización Demarcación Costas do Estado en Galicia
				Autorización S. Urbanismo-Costas- Xunta
				Acreditación da dispoñibilidade dos terreos
				Autorización Patrimonio Cultural -Xunta
		TOTAL	**379.929,86**	
RIBEIRA	Pavim.e pluv.da igrexa de Artes a Museo do Grabado		161.142,60	
	Ampli. e renov. parque infantil de Pedra Pateira		171.831,47	Autorización S. Urbanismo-Costas- Xunta
	Instal.rede de san. e abast. Sampedro (Palmeira)		130.919,88	
	Pavimentación do camiño Vilar - Vixán (Carreira)		67.808,56	
	Pav. e renov. auga e pluv. R/Celso Emilio Ferreiro		189.765,00	
		TOTAL	**721.467,51**	
ROIS	Afirmado e acondicionam. pista de AC 301 a Bralo		113.095,07	
	Afirmado e acondicionam. pista en Liñares a Bralo		77.735,99	
	Afirm.e acond. AC 301 a Leroño e Casa do Vento		115.730,60	
	Afirmado e acondic. pista de AC 301 a Socastro		58.439,98	
	Afirm.e acond.pista no Pazo e de Cernán a Vilariño		92.049,12	
		TOTAL	**457.050,76**	
SADA	Substituciñon redes e reurbaniz. r/Sanjurjo Badía		387.888,67	Autorización Patrimonio Cultural -Xunta
		TOTAL	**387.888,67**	
SAN SADURNIÑO	Ensan. e pavim. cmño.Ríolimpo ao Castelo (Narahío)		61.127,94	Autorización Patrimonio Cultural -Xunta
				Autorización Augas de Galicia
	Ensan. e pavim.cmño. Fraguela ao Castelo (Narahío)		67.473,69	
	Ensan. e pavim. cmño. da Fraguela, Vilarxá, AC-125		70.521,97	Autorización Augas de Galicia
	Submi. tractor servizo contraincendios S.Sadurniño		71.390,00	
	Mellora envolvente casa cultura de San Sadurniño		150.790,28	
		TOTAL	**421.303,88**	
SANTA COMBA	Reurbanización da rúa Galicia		271.957,94	
	Repar. viais no Couto.Contorna pista polideportiva		37.592,20	Autorización Augas de Galicia
	Pavim. e sinalización en Esternande e A Cotoleira		89.421,27	Autorización Augas de Galicia
	Mellora da capa de rodaxe da rúa Miraflores		59.865,84	
	Mellora da capa de rodaxe da Praza do Mercado		47.259,64	
	Mell.paviment. Vilar de Abaixo.Parroquia A Pereira		57.194,67	
	Mellora pavimentación no lugar dos Picotos		61.902,44	
		TOTAL	**625.194,00**	
SANTIAGO DE C.	Acondic.N-634 núcleo Lavacolla (Sabugueira).Fase I		268.471,36	
	Acond.N-634 núcleo Lavacolla (Sabugueira).Fase II		382.734,05	Autorización Patrimonio Cultural -Xunta
				Autorización Augas de Galicia
	Pavim.acceso a Carlexo e A Gruñán (Villestro) e o.		81.791,15	
	Pav.Carlexo e A Braña de Silvouta (Villestro) e o.		104.103,98	Autorización Augas de Galicia
		TOTAL	**837.100,54**	

CONCELLO	DENOMINACIÓN		ORZAMENTO	CONDICIÓN
SANTISO	Acceso á area de lecer do Liño e outro		48.105,55	
	Cmño. San Paio a Cruce Barazón (Niñodaguia) e ou.		37.720,99	
	Camiños en San Benito (Pezobrés) e outro		31.064,72	
	Mellora da pista en Vilanova (Beigondo) e outro		36.404,01	
	Camiño de Beigondo a Ferry		74.703,14	
		TOTAL	**227.998,41**	
SOBRADO	Mell. capa rodaxe de Paraños a cruce da Sabugueira		109.348,85	Autorización Augas de Galicia
	Mellora capa rodaxe dos camiños de Ramil - Sobrado		34.655,88	
	Pavimentación do camiño de Casanova - Sobrado		42.877,91	
	Mellora capa rodaxe do camiño de Barcioi - Sobrado		37.138,89	
	Mellora capa rodaxe do camiño de Orxas - Sobrado		41.127,86	
	Pavim.camiños en Mosqueiros e Ciadella - Sobrado		30.011,55	
	Rede de saneamento no lugar de Castro (Porta)		35.301,96	
	Mell. firme Castro do Seixo, Cotarón, Piñeiro e o.		126.314,22	Autorización Augas de Galicia
		TOTAL	**456.777,12**	
AS SOMOZAS	Mellora do firme do viario de Montecalvo-Ramez		38.332,62	
	Mellora do firme do viario a Serra		44.453,68	
	Mellora do firme do viario Seixidal-Cardexo		50.972,11	
	Luminarias e pintado báculos Penadeiriz e A Toca		35.587,09	
	Colocación luminarias paseo río Somozas		44.674,79	
	Mellora marxes do viario Toca-Veiga-Rodela e outro		35.000,01	
		TOTAL	**249.020,30**	
TEO	Actuacións de saneamento e paviment. en Casalonga		198.262,71	
	Reurbaniz. rúa Rosalía de Castro, Parque Montouto		380.133,60	
		TOTAL	**578.396,31**	
TOQUES	Camiño Couso-San Xulián-Buxán		95.653,97	Autorización Patrimonio Cultural -Xunta Autorización Patrimonio Natural -Xunta
	Pista de Pazos a Vilariños		62.992,14	Autorización Patrimonio Natural -Xunta
	Acceso en Portosalgueiro		97.835,31	
		TOTAL	**256.481,42**	
TORDOIA	Mell.seg.pista Tarroeira - Carballal - Torre e ou.		101.809,30	Autorización Augas de Galicia Autorización D. X. Patrimonio Cultural
	Mell.rodaxe pista de Piñeiro-Aboi (Vila de Abade)		83.012,10	Autorización D. X. Patrimonio Cultural
	Mell. treitos pista do Petón-Abeleira-lím. Cerceda		73.371,92	
		TOTAL	**258.193,32**	
TOURO	Reforzo firme nos Chaos (Circes) e outros		115.126,14	
	Mellora do firme no acceso a Mince dende a AC-240.		48.163,72	Autorización Axencia Galega Infraestruturas (AXI)
	Pav. viario de Bustelo á estrada de penetración o.		65.882,18	
	Mellora das marxes de viario en Forte e outro.		52.216,95	
		TOTAL	**281.388,99**	
TRAZO	Mellora estrada Catro Camiños a Chaián pola Cuca		250.971,55	Autorización Augas de Galicia
		TOTAL	**250.971,55**	

CONCELLO	DENOMINACIÓN		ORZAMENTO	CONDICIÓN
VALDOVIÑO	Repar. estradas Beceiros, Domondó, Fradigas e ou.		196.288,18	Autorización Axencia Galega Infraestruturas (AXI)
				Autorización Patrimonio Cultural -Xunta
	Repar. estradas Xavariz, Villarrube, Aviño e ou.		219.585,28	
	Abasteoemento en Outeiro e outro		80.091,15	
	Saneamiento en A Carreira, Fase I		210.610,53	Autorización Axencia Galega Infraestruturas (AXI)
	Mellora redes de servizo AC-116 P.K 8+800 - 9+700		249.449,96	Autorización Axencia Galega Infraestruturas (AXI)
				Autorización Patrimonio Cultural -Xunta
		TOTAL	**956.025,10**	
VAL DO DUBRA	Camiño da Coireira e outro		42.590,10	
	Pavim.rúas Campo da Feira e Fonte Torne (Bembibre)		36.169,27	
	Mellora de camiños en Buxán e outros		93.625,78	Autorización Axencia Galega Infraestruturas (AXI)
	Reparación viario acceso a Cornes-Portomeiro e ou.		65.699,33	Autorización Augas de Galicia
				Autorización Axencia Galega Infraestruturas (AXI)
				Autorización Consellería do Medio Rural
	Renov. céspede, mell. acces. c. fútbol da Tilleira		168.429,39	
		TOTAL	**406.513,87**	
VEDRA	Saneamento en Santa Cruz		125.890,67	
	Mellora cmños. en Reboredo, Socastro, Agrelo e ou.		162.558,96	Autorización Augas de Galicia
				Autorización Patrimonio Cultural -Xunta
				Autorización Admón. de Infraestruturas Ferroviarias (ADIF)
				Autorización Demarcación Estradas do Estado en Galicia
				Autorización Consellería do Medio Rural
		TOTAL	**288.449,63**	
VILASANTAR	Ref. firme tramo estrada Aguión a cruce de Vitris		143.405,00	Autorización Patrimonio Cultural -Xunta
		TOTAL	**143.405,00**	
VILARMAIOR	Saneamento en Feira do Tres e outros		85.284,81	Autorización Augas de Galicia
	Mellora de firme de vial A Fraga e outros		45.926,91	
		TOTAL	**131.211,72**	
VIMIANZO	Arranxo pavim. no lugar de Xora. Vimianzo. Fase 1		153.594,02	Autorización Patrimonio Cultural -Xunta
				Autorización Augas de Galicia
				Acreditación da dispoñibilidade dos terreos
	Mellora do viario en Santa Comba		62.074,11	
	Mellora de viario en Romar		215.926,94	
		TOTAL	**431.595,07**	
ZAS	Ren.beirarr. núcl. urbano Zas(centro médico e ou.)		67.874,71	
	Rede saneam. Muiño, Pedrapadreiro, Marán e Campos		88.257,59	Autorización Augas de Galicia
	Reforzo aglomerado de Carreira-Vilaestevez		131.619,18	
		TOTAL	**287.751,48**	
CARIÑO	Acondic. cuberta Pab. Polidep. Municipal de Cariño		138.909,23	Autorización Demarcación Costas do Estado en Galicia
				Autorización Patrimonio Cultural -Xunta
	Rep. e mellora cuberta Auditorio Municipal Cariño		100.538,90	Autorización S. Urbanismo-Costas- Xunta
		TOTAL	**239.448,13**	

CONCELLO	DENOMINACIÓN	ORZAMENTO	CONDICIÓN
OZA CESURAS	Aglom. vial da DP-0104 al lugar do Covelo, e ou.	93.089,77	
	Aglom. vial da DP-0106 ao lugar de Amarante e ou.	82.667,99	
	Aglomerado vial Rilo ao lugar de Camarada e outro	135.253,72	Autorización Augas de Galicia
	TOTAL	**311.011,48**	

TOTAL PLAN COMPLEMENTARIO	**38.075.822,74**
TOTAL CONCELLOS	**92**
TOTAL OBRAS	**321**

12.- Aprobación do proxecto modificado da obra denominada "Pav. V. P. Nantón", do Concello da Baña, incluído no Plan provincial de cooperación ás obras e servizos de competencia municipal (Plan único de concellos) POS+ 2020 co código 2020.2200.0207.0.

VOTACIÓN

Votan a favor: 29 deputados/as (14 do PP, 9 do PSOE, 4 do BNG, 1 de Marea Atlántica e 1 de Alternativa dos Veciños).

Votan en contra: ningún/ha deputado/a

Abstéñense: ningún/ha deputado/a

ACORDO

O Pleno, por unanimidade, acorda:

"Logo de ver as Bases reguladoras do Plan provincial de cooperación ás obras e servizos de competencia municipal (Plan único de concellos) POS+2020, aprobadas polo Pleno desta Deputación o día 25 de outubro de 2019 e publicadas no Boletín Oficial da Provincia (BOP) número 208 do 31 de outubro de 2019.

Logo de ver que o Pleno desta deputación na sesión ordinaria realizada o 26 de xuño de 2020, en relación coa Resolución da Presidencia número 23130 do 29 de xullo de 2020, aprobou o Plan provincial de cooperación ás obras e servizos de competencia municipal (Plan único de concellos) POS+ 2020 e o seu Plan complementario.

Logo de ver que no Anexo a este acordo figura a listaxe completa dos investimentos que se inclúen no POS+ 2020 no que figura, entre outras, a obra do Concello da Baña denominada “Pav. V. P. Nantón”, co código 2020.2200.0207.0.

Logo de presentar o Concello da Baña un proxecto modificado desta obra, a certificación acreditativa da súa aprobación polo órgano municipal competente, así como o resto da documentación administrativa e técnica necesaria, que conta co informe favorable do Servizo de Asistencia Técnica a Municipios desta Deputación

De acordo coa normativa vixente, o Pleno da Deputación Provincial da Coruña ACORDA

1.- Aprobar o proxecto modificado da obra do Concello da Baña denominada “Pav. V. P. Nantón”, incluída no Plan provincial de cooperación ás obras e servizos de competencia municipal (Plan único de concellos) POS+ 2020 co código 2020.2200.0207.0, que fora aprobado polo Pleno desta Deputación na sesión realizada o 26 de xuño de 2020, en relación coa Resolución da Presidencia número 23130 do 29 de xullo de 2020, cun orzamento de contrata de 49.728,68 €, que aínda que non supón variación do seu orzamento total, implica a modificación da xeometría dun ramal que se amplía, así como a introdución de novas partidas debido a necesidades sobrevenidas non previstas no proxecto técnico inicia.

Proxecto Modificado “Pav. V. P. Nantón” Concello da Baña 2020.2200.0207.0			
Axentes financeiros	**Orzamento de contrata**	**Orzamento de adxudicación**	**Baixa**
Deputación	49.728,68	47.739,53	1.989,15
Concello	0,00	0,00	0,00
Total	49.728,68	47.739,53	1.989,15

2.- A achega provincial a esta obra financiarase con cargo ao crédito consignado na partida 0430 / 9437 / 82120 do vixente orzamento provincial.

3.- Notificar este acordo ao Concello da Baña para os efectos oportunos."

13.- Aprobación do proxecto modificado da obra denominada "Rehabilitación do convento das Donas" do Concello de Betanzos, incluída no Plan provincial de cooperación ás obras e servizos de competencia municipal (Plan único de concellos) POS+ 2019, co código 2019.2200.0310.0, levantamento das condicións ás que quedou sometida e aprobación definitiva desta obra

VOTACIÓN

Votan a favor: 29 deputados/as (14 do PP, 9 do PSOE, 4 do BNG, 1 de Marea Atlántica e 1 de Alternativa dos Veciños).

Votan en contra: ningún/ha deputado/a

Abstéñense: ningún/ha deputado/a

ACORDO

O Pleno, por unanimidade, acorda:

"Logo de ver as Bases reguladoras do Plan provincial de cooperación ás obras e servizos de competencia municipal (Plan único de concellos) POS+2019, aprobadas polo Pleno desta Deputación o día 28 de setembro de 2018 e publicadas no Boletín Oficial da Provincia (BOP) número 188 do 2 de outubro de 2018.

Logo de ver que o Pleno desta deputación na sesión ordinaria realizada o 26 de abril de 2019, en relación coa Resolución da Presidencia número 19076 do 31 de maio de 2019, aprobou o Plan provincial de cooperación ás obras e servizos de competencia municipal (Plan único de concellos) POS+ 2019 e o seu Plan complementario.

Logo de ver que no Anexo a este acordo figura a listaxe completa dos investimentos

que se inclúen no POS+ 2019 no que figura, entre outras, a obra do Concello de Betanzos denominada “Rehabilitación do convento das Donas”, co código 2019.2200.0310.0, que se aprobou de forma condicionada á obtención das autorizacións da Dirección Xeral de Patrimonio Cultural, da Axencia Galega de Infraestruturas e de Augas de Galicia.

Logo de presentar o Concello de Betanzos as autorizacións favorables da Dirección Xeral de Patrimonio Cultural e de Augas de Galicia, o informe da non necesidade da autorización da Axencia Galega de Infraestruturas, así como un proxecto modificado desta obra, con incremento do seu orzamento, e a certificación acreditativa da súa aprobación polo órgano municipal competente, que conta co informe favorable do Servizo de Asistencia Técnica a Municipios desta Deputación.

De acordo coa normativa vixente, o Pleno da Deputación Provincial da Coruña ACORDA

1.- Aprobar o proxecto modificado da obra do Concello de Betanzos denominada “Rehabilitación do convento das Donas”, incluída no Plan provincial de cooperación ás obras e servizos de competencia municipal (Plan único de concellos) POS+2019, co código 2019.2200.0310.0, que fora aprobado polo Pleno desta deputación na sesión ordinaria realizada o 26 de abril de 2019, en relación coa Resolución da Presidencia número 19076 do 31 de maio de 2019, de forma condicionada á obtención das autorizacións da Dirección Xeral de Patrimonio Cultural, da Axencia Galega Infraestruturas e de Augas de Galicia, que non varía o seu obxecto e finalidade, pero que presenta un orzamento de contrata de 383.949,89 € o que supón un incremento de 33.997,14 € asumidos íntegramente polo Concello de Betanzos e introduce modificacións para adaptarse a autorización da D.X de Patrimonio Cultural.

Proxecto Modificado “Rehabilitación do convento das Donas” Concello de Betanzos 2019.2200.0310.0			
Axentes financeiros	**Orzamento de contrata Proxecto Inicial**	**Orzamento de contrata Proxecto Modificado**	**Diferenza**
Deputación	178.183,95	178.183,95	0,00
Concello	171.768,80	205.765,94	33.997,14
Total	**349.952,75**	**383.949,89**	**33.997,14**

2.- Coa aprobación deste proxecto modificado, e coa documentación presentada polo Concello de Betanzos, considerar cumpridas as condicións ás que foi sometida a aprobación desta obra, toda vez que o Concello de Betanzos presentou a documentación xustificativa do seu cumprimento, e en consecuencia, aprobar definitivamente este investimento, incluído no POS+201 , co código 2019.2200.0310.0.

CONCELLO	CÓDIGO	DENOMINACIÓN	ACHEGA DEPUTACIÓN	ACHEGA MUNICIPAL	TOTAL	CONDICIÓNS CUMPRIDAS
Betanzos	2019.2200.0310.0	Rehabilitación do convento das Donas	178.183,95	171.768,80	349.952,75	-Autorización D.X. Patrimonio Cultural. -Autorización da Axencia Galega Infraestruturas. - Autorización de Augas de Galicia.

3.- A achega provincial a esta obra financiarase con cargo ao crédito consignado na partida 0430/9436/82120 do vixente orzamento provincial.

4.- Notificar este acordo ao Concello de Betanzos para os efectos oportunos."

14.- Aprobación do proxecto modificado da obra denominada "Reforma e mellora infraestruturas da agua en ETAP e EDAR de As Lagoas" do Concello de Boimorto, incluída na 1ª Fase do Plan provincial de cooperación ás obras e servizos de competencia municipal (Plan único de concellos) POS+ADICIONAL 1/ 2019 co código 2019.2001.0426.0

VOTACIÓN

Votan a favor: 29 deputados/as (14 do PP, 9 do PSOE, 4 do BNG, 1 de Marea Atlántica e 1 de Alternativa dos Veciños).

Votan en contra: ningún/ha deputado/a

Abstéñense: ningún/ha deputado/a

ACORDO

O Pleno, por unanimidade, acorda:

"Logo de ver as Bases reguladoras do Plan provincial de cooperación ás obras e servizos de competencia municipal (Plan único de concellos) POS+2019, aprobadas polo Pleno desta Deputación o día 28 de setembro de 2018 e publicadas no Boletín Oficial da Provincia (BOP) número 188 do 2 de outubro de 2018

Logo de ver o acordo do Pleno da Deputación de data 26 de abril de 2019, en relación coa Resolución da Presidencia número 19076 do 31 de maio de 2019, polo que se aprobou o Plan provincial de cooperación ás obras e servizos de competencia municipal (Plan único de concellos) POS+ 2019

Logo de ver as Resolucións de presidencia nº 32577 do 27/09/2019 (modificada por Resolución nº 37340 de data 23/10/2019) en relación coa Resolución nº 36014 do 17/10/2019 (modificada por Resolución nº 37339 de data 23/10/2019), polas que se

aprobou definitivamente a 1ª FASE do Plan provincial de cooperación ás obras e servizos de competencia municipal (Plan único de concellos) POS+ ADICIONAL 1/2019.

Logo de ver que na listaxe dos investimentos que se inclúen no POS+ ADICIONAL 1/2019, 1ª fase, figura entre outras, a obra do Concello de Boimorto denominada “Reforma e mellora infraestruturas da agua en ETAP e EDAR de As Lagoas”, co código 2019.2001.0426.0.

Logo de presentar o Concello de Boimorto un proxecto modificado desta obra, que xa está adxudicada, xunto cos informes técnicos e xurídicos favorables xustificativos da modificación, así como a certificación acreditativa da secretaria do concello relativa a súa aprobación polo órgano municipal competente e habida conta do informe favorable do Servizo de Asistencia Técnica a Municipios desta Deputación.

De acordo coa normativa vixente, o Pleno da Deputación Provincial da Coruña ACORDA

1.- Aprobar o proxecto modificado da obra do Concello de Boimorto denominada “Reforma e mellora infraestruturas da agua en ETAP e EDAR de As Lagoas”, incluído no Plan provincial de cooperación ás obras e servizos de competencia municipal (Plan único de concellos) POS+ Adicional 1/2019, co código 2019.2001.0426.0, aprobado mediante Resolucións de presidencia nº 32577 do 27/09/2019 (modificada por Resolución nº 37340 de data 23/10/2019) en relación coa Resolución nº 36014 do 17/10/2019 (modificada por Resolución nº 37339 de data 23/10/2019), que non representa ningunha variación do seu orzamento de contrata respecto do proxecto técnico inicial, nin varía o seu obxecto nin a súa finalidade, aínda que introduce modificacións que son necesarias debido a circunstancias sobrevidas, que supoñen cambios nas suas partidas internas superiores ao 30 % do PEM.

CONCELLO	CÓDIGO	DENOMINACIÓN	ACHEGA DEPUTACIÓN	ACHEGA MUNICIPAL	TOTAL
Boimorto	2019.2001.0426.0	Reforma e mellora infraestruturas da agua en ETAP e EDAR de As Lagoas	68.882,60	0,00	68.882,60

2.- A achega provincial a esta obra financiarase con cargo ao crédito consignado na partida 0430 / 1615 /76201 do vixente orzamento provincial.

3.- Notificar este acordo ao Concello de Boimorto para os efectos oportunos."

15.- Aprobación do proxecto modificado da obra denominada "Mellora firme viario de Pedrouzo a Igrexa de Pousada e outros", do Concello de Boqueixón, incluído no Plan provincial de cooperación ás obras e servizos de competencia municipal (Plan único de concellos) POS+ 2020 co código 2020.2200.0211.0, levantamento da condición á que quedara sometida e aprobación definitiva desta obra

VOTACIÓN

Votan a favor: 29 deputados/as (14 do PP, 9 do PSOE, 4 do BNG, 1 de Marea Atlántica e 1 de Alternativa dos Veciños).

Votan en contra: ningún/ha deputado/a

Abstéñense: ningún/ha deputado/a

ACORDO

O Pleno, por unanimidade, acorda:

"Logo de ver as Bases reguladoras do Plan provincial de cooperación ás obras e servizos de competencia municipal (Plan único de concellos) POS+2020, aprobadas polo Pleno desta Deputación o día 25 de outubro de 2019 e publicadas no Boletín Oficial da Provincia (BOP) número 208 do 31 de outubro de 2019.

Logo de ver que o Pleno desta deputación na sesión ordinaria realizada o 26 de xuño de 2020, en relación coa Resolución da Presidencia número 23130 do 29 de xullo de 2020, aprobou o Plan provincial de cooperación ás obras e servizos de competencia municipal (Plan único de concellos) POS+ 2020 e o seu Plan complementario.

Logo de ver que no Anexo a este acordo figura a listaxe completa dos investimentos que se inclúen no POS+ 2020 no que figura, entre outras, a obra do Concello de Boqueixón denominada “Mellora firme viario de Pedrouzo a Igrexa de Pousada e outros”, co código 2020.2200.0211.0, que se aprobou de forma condicionada á obtención da Autorización da Demarcación de Estradas do Estado en Galicia.

Logo de presentar o Concello de Boqueixón a autorización favorable da Demarcación de Estradas do Estado en Galicia, así como un proxecto modificado desta obra, a certificación acreditativa da súa aprobación polo órgano municipal competente, así como o resto da documentación administrativa e técnica necesaria, que conta co informe favorable do Servizo de Asistencia Técnica a Municipios desta Deputación

De acordo coa normativa vixente, o Pleno da Deputación Provincial da Coruña ACORDA

1.- Aprobar o proxecto modificado da obra do Concello de Boqueixón denominada “Mellora firme viario de Pedrouzo a Igrexa de Pousada e outros”, incluída no Plan provincial de cooperación ás obras e servizos de competencia municipal (Plan único de concellos) POS+ 2020 co código 2020.2200.0211.0, que fora aprobado polo Pleno desta Deputación na sesión realizada o 26 de xuño de 2020, en relación coa Resolución da Presidencia número 23130 do 29 de xullo de 2020, cun orzamento de contrata de 116.002,26€, de maneira condicionada á obtención da autorización da Demarcación de Estradas do Estado en Galicia, que aínda que non supón variación do seu orzamento total, representa cambios internos nas suas actuacións, eliminando unha das actuacións no camiño de Manelle de Arriba por estar xa realizada, e introducindo unha nova actuación no viario de Loureiro a Corna.

2.- Coa aprobación deste proxecto modificado, e coa documentación presentada polo Concello de Boqueixón, considerar cumprida a condición á que foi sometida a

aprobación desta obra, toda vez que o Concello de Boqueixón presentou a documentación xustificativa do seu cumprimento, e en consecuencia, aprobar definitivamente este investimento, incluído no POS+2020 co código 2020.2200.0211.0.

CONCELLO	CÓDIGO	DENOMINACIÓN	ACHEGA DEPUTACIÓN	ACHEGA MUNICIPAL	TOTAL	CONDICIÓN CUMPRIDA
Boqueixón	2020.2200.0211.0	Mellora firme viario de Pedrouzo a Igrexa de Pousada e outros	116.002,26	0,00	116.002,26	Autorización Demarcación de Estradas do Estado en Galicia

3.- A achega provincial a esta obra financiarase con cargo ao crédito consignado na partida 0430 / 9437 / 82120 do vixente orzamento provincial.

4.- Notificar este acordo ao Concello de Boqueixón para os efectos oportunos."

16.- Aprobación do proxecto modificado do investimento denominado "Rede de sumidoiros da área recreativa da Veiga a Batán, 2ª Fase", do Concello de Cabanas, incluído no Plan provincial de cooperación ás obras e servizos de competencia municipal (Plan único de concellos) POS+ 2017 co código 2017.3110.0136.0, levantamento das condicións ás que quedou sometido e aprobación definitiva deste investimento

VOTACIÓN

Votan a favor: 29 deputados/as (14 do PP, 9 do PSOE, 4 do BNG, 1 de Marea Atlántica e 1 de Alternativa dos Veciños).

Votan en contra: ningún/ha deputado/a

Abstéñense: ningún/ha deputado/a

ACORDO

O Pleno, por unanimidade, acorda:

"Logo de ver o expediente relativo á aprobación polo Concello de Cabanas do proxecto modificado do investimento denominado “Rede de sumidoiros da área recreativa da Veiga a Batán, 2ª Fase”, incluído no Plan provincial de cooperación ás obras e servizos de competencia municipal (Plan único de concellos) POS+ 2017 co código 2017.3110.0136.0, no que se acreditan os seguintes

ANTECEDENTES

Logo de ver o acordo do Pleno desta deputación do 8 de xuño de 2017, en relación

coa Resolución da Presidencia número 22137 do 7 de xullo de 2017, que aprobou o Plan provincial de cooperación ás obras e servizos de competencia municipal (Plan único de concellos) POS+ 2017 o seu Plan complementario, no que se inclúe este investimento

Tendo en conta que, de acordo co disposto no apartado 2 do citado acordo do 8 de xuño de 2017, a aprobación definitiva dos investimentos dalgúns concellos quedaba condicionada á realización das condicións suspensivas que se detallan para cada un deles, entre os que figura este investimento do Concello de Cabanas cos seguintes datos:

			FINANCIAMENTO			
Código	**Concello**	**Denominación**	**Deputación**	**Concello**	**Orzamento Total**	**Condicións pendentes**
2017.3110.0136.0	Cabanas	Rede sumidoiros da área recreativa da Veiga a Batán, 2ªFase”	112.425,66	0,00	112.425,66	-Autorización de Augas de Galicia -Autorización da Dirección Xeral de Patrimonio Cultural -Acreditación da dispoñibilidade de terreos

Logo de aprobar o Concello de Cabanas un proxecto modificado deste investimento co único propósito de cambiar parte do trazado do saneamento inicialmente previsto ante as dificultades xurdidas para a obtención da dispoñibilidade dos terreos, dado o elevado número de parcelas privadas afectadas e servidumes necesarias para a execución das obras inicialmente previstas e que este proxecto modificado conta con todas as autorizacións sectoriais esixidas polo novo trazado (Dirección Xeral de Patrimonio Cultural, da Demarcación de Estradas do Estado en Galicia e de Augas de Galicia) e que cumpre cos condicionantes impostos polos respectivos organismos sectoriais segundo indica o arquitecto municipal nos informes que emite o 7 de xuño de 2021

Logo de acreditar a secretaria do concello, no seu informe do 7 de xuño de 2021, a dispoñibilidade dos terreos para a execución do investimento previsto neste proxecto modificado

Tendo en conta que este investimento non está adxudicado e que non varía o orzamento de contrata con respecto do proxecto inicialmente aprobado e que ademais consta no expediente o informe de supervisión favorable emitido o 7 de xuño de 2021 polo Servizo de Asistencia Técnica a Municipios desta deputación respecto deste proxecto modificado asinado na mesma data

FUNDAMENTOS DE DEREITO

Logo de ver as Bases Reguladoras do POS+ 2017, aprobadas polo Pleno desta deputación o 25 de novembro de 2016 e publicadas no BOP número 226, do 29 de novembro de 2016

De acordo coa normativa vixente, o Pleno da Deputación Provincial da Coruña ACORDA:

Aprobar o proxecto modificado do investimento “Rede de sumidoiros da área recreativa da Veiga a Batán, 2ª Fase”, do Concello de Cabanas, incluído no Plan provincial de cooperación ás obras e servizos de competencia municipal (Plan único de concellos) POS+ 2017 co código 2017.3110.0136.0, que foi aprobado de forma condicionada a obtención das autorizacións sectoriais de Augas de Galicia e Patrimonio Cultural, así como á acreditación da dispoñibilidade de terreos polo Pleno desta deputación na sesión extraordinaria realizada o 8 de xuño de 2017, en relación coa Resolución da Presidencia número 22137 do 7 de xullo de 2017, que aínda non está adxudicado, que mantén o mesmo orzamento de contrata con respecto do proxecto inicial, pero que implica un cambio do trazado inicialmente previsto, motivado polas dificultades xurdidas para a obtención da dispoñibilidade dos terreos, dado o elevado número de parcelas privadas afectadas e servidumes necesarias para a execución das obras, que fan necesaria ademais a autorización da Demarcación de Estradas do Estado en Galicia, que tamén consta no expediente, sendo os seus datos os que figuran na seguinte táboa:

			FINANCIAMENTO			
Código	**Concello**	**Denominación**	**Deputación**	**Concello**	**Orzamento Total**	**Condicións realizadas**
2017.3110.0136.0	Cabanas	Rede sumidoiros da área recreativa da Veiga a Batán, 2ªFase”	112.425,66	0,00	112.425,66	-Autorización de Augas de Galicia -Autorización da Dirección Xeral de Patrimonio Cultural -Acreditación da dispoñibilidade de terreos

2.- Considerar cumpridas as condicións ás que foi sometida esta obra, segundo o apartado 2 do acordo plenario desta deputación do 8 de xuño de 2017, polo que se aprobou o POS+ 2017, consistente na obtención da autorización da Dirección Xeral de Patrimonio Cultural e de Augas de Galicia, así como da constatación da dispoñibilidade dos terreos, toda vez que o Concello de Cabanas presentou un proxecto modificado que obtivo esas autorizacións e para o que se conta coa dispoñibilidade dos terreos necesarios e en consecuencia, aprobar definitivamente este investimento incluído no POS+ 2017, que ademais conta cun informe favorable da Demarcación de Estradas do Estado en Galicia, que non era necesario para o proxecto inicial pero é preciso para o proxecto modificado, segundo informa o arquitecto municipal nos seus informes do 6 de agosto de 2020 e do 7 de xuño de 2021.

3.- A achega provincial a este investimento financiarase con cargo á partida 0430/1604/76201 do vixente orzamento provincial.

4.- Notificarlle esta Resolución ao Concello de Cabanas para os efectos de que poida iniciar a contratación e execución desta obra incluída no POS+ 2017."

17.- Aprobación do proxecto modificado da obra denominada "Colocación de pista multideporte. Praza As Brañas." do Concello de Negreira, incluída no Plan provincial de cooperación ás obras e servizos de competencia municipal (Plan único de concellos) POS+ 2019, co código 2019.2000.0201.0

VOTACIÓN

Votan a favor: 29 deputados/as (14 do PP, 9 do PSOE, 4 do BNG, 1 de Marea Atlántica e 1 de Alternativa dos Veciños).

Votan en contra: ningún/ha deputado/a

Abstéñense: ningún/ha deputado/a

ACORDO

O Pleno, por unanimidade, acorda:

"Logo de ver as Bases reguladoras do Plan provincial de cooperación ás obras e servizos de competencia municipal (Plan único de concellos) POS+2019, aprobadas polo Pleno desta Deputación o día 28 de setembro de 2018 e publicadas no Boletín Oficial da Provincia (BOP) número 188 do 2 de outubro de 2018.

Logo de ver o acordo do Pleno da Deputación de data 26 de abril de 2019, en relación coa Resolución da Presidencia número 19076 do 31 de maio de 2019, polo que se aprobou o Plan provincial de cooperación ás obras e servizos de competencia municipal (Plan único de concellos) POS+ 2019.

Logo de ver que na listaxe dos investimentos que se inclúen no Anexo do citado acordo plenario de aprobación do POS+2019, figura entre outros, a obra do Concello de Negreira denominada “Colocación de pista multideporte. Praza As Brañas.”, co código 2019.2000.0201.0.

Logo de presentar o Concello de Negreira un proxecto modificado desta obra, que xa está adxudicada, e que o citado proxecto non ten incremento no seu orzamento de contrata respecto do proxecto técnico inicial, que se achega a certificación acreditativa da súa aprobación polo órgano municipal competente xunto coa demais documentación técnica e administrativa xustificativa da modificación e que conta co informe favorable do Servizo de Asistencia Técnica a Municipios desta Deputación.

De acordo coa normativa vixente, o Pleno da Deputación Provincial da Coruña ACORDA:

1.- Aprobar o proxecto modificado da obra do Concello de Negreira denominada “Colocación de pista multideporte. Praza As Brañas” incluída no Plan provincial de cooperación ás obras e servizos de competencia municipal (Plan único de concellos) POS+ 2019, co código 2019.2000.0201.0, aprobada polo Pleno desta deputación na

sesión ordinaria realizada o 26 de abril de 2019, en relación coa Resolución da Presidencia número 19076 do 31 de maio de 2019, que non varía o orzamento de contrata da obra respecto do proxecto técnico inicial, nin o seu obxecto nin a súa finalidade, aínda que presenta unha variación interna nas súas partidas superior ao 30% do PEM para adecuar as instalacións ás necesidades requiridas e ás máximas condicións de funcionalidade e seguridade.

Proxecto Modificado “ Colocación de pista multideporte. Praza As Brañas ” Concello de Negreira 2019.2000.0201.0			
Axentes financeiros	**Orzamento de contrata**	**Orzamento de Adxudicación**	**Baixa**
Deputación	46.203,75	41.666,54	4.537,21
Concello	0,00	0,00	0,00
Total	46.203,75	41.666,54	4.537,21

2.- A achega provincial a esta obra financiarase con cargo ao crédito consignado na partida 0430/4592/76201 do vixente orzamento provincial.

3.- Notificar este acordo ao Concello de Negreira para os efectos oportunos."

18.- Aprobación do proxecto modificado número 2 do investimento denominado "Colectores xerais e EDAR de Vedra", do Concello de Vedra, incluído no Plan provincial de cooperación ás obras e servizos de competencia municipal (Plan único de concellos) POS+ 2019 co código 2019.2200.0377.0

VOTACIÓN

Votan a favor: 29 deputados/as (14 do PP, 9 do PSOE, 4 do BNG, 1 de Marea Atlántica e 1 de Alternativa dos Veciños).

Votan en contra: ningún/ha deputado/a

Abstéñense: ningún/ha deputado/a

ACORDO

O Pleno, por unanimidade, acorda:

"Logo de ver o expediente relativo á aprobación do proxecto modificado número 2 do investimento denominado “Colectores xerais e EDAR de Vedra”, do Concello de Vedra, incluído no Plan provincial de cooperación ás obras e servizos de competencia municipal (Plan único de concellos) POS+ 2019 co código 2019.2200.0377.0., no que se acreditan os seguintes

ANTECEDENTES:

Logo de ver o acordo do Pleno desta deputación do 26 de abril de 2019, en relación coa Resolución da Presidencia número 19076 do 31 de maio de 2019, que aprobou o Plan provincial de cooperación ás obras e servizos de competencia municipal POS+ 2019 e o seu Plan complementario, no que se inclúe este investimento cos datos que se indican a continuación:

			Financiamento		
Concello	**Código**	**Denominación**	**Préstamo deputación**	**Achega concello**	**Orzamento Total**
Vedra	2019.2200.0377.0	Colectores xerais e EDAR de Vedra	149.177,38	350.308,27	499.485,65

Tendo en conta que este investimento aprobouse condicionado á supervisión técnica favorable do proxecto técnico e á obtención das autorizacións de Augas de Galicia (obras e vertidos), do Servizo de Conservación da Natureza e a avaliación de impacto ambiental simplificada da Consellería de Medio Ambiente, Territorio e Vivenda e que mediante a Resolución da Presidencia desta corporación provincial núm. 2020/6342, do 19 de febreiro de 2020, tómase coñecemento da aprobación polo Concello de Vedra dun proxecto modificado asinado o 5 de xuño de 2019 polo mesmo enxeñeiro industrial, César del Río Tapias, que xa redactara o proxecto inicial, coa única finalidade de corrixir no proxecto inicial as deficiencias advertidas nel polo Servizo de Asistencia Técnica a Municipios desta deputación (SATM) no seu informe do 8 de abril de 2019 e apróbase definitivamente o investimento logo de cumprirse as condicións ás que estaba sometido, tras obter as autorizacións dos organismos sectoriais citados e terse incorporado ao expediente un informe de supervisión técnica favorable emitido o 17 de outubro de 2019 polo SATM

Tendo en conta que o Concello de Vedra adxudicoulle este investimento á empresa Espina y Delfín, S.L. co NIF B15026693, mediante Resolución da Alcaldía do 29 de setembro de 2020, e que no día de hoxe constan dúas certificacións de execución deste investimento por un importe total 111.565,84 €, quedando pendente de certificar 265.296,09 €

Logo de aprobar o Concello de Vedra, previos os informes técnicos e xurídicos favorables e coa conformidade do director da obra, do representante da empresa adxudicataria e do redactor do proxecto, un proxecto modificado número 2 deste investimento, asinado dixitalmente o 21 de maio de 2021 polo enxeñeiro industrial César del Río Tapias, que xa redactara o proxecto inicial e o modificado anterior, que mantén o mesmo orzamento de contrata, coa única finalidade de introducir unha serie de modificacións solicitadas pola empresa adxudicataria para adecuar as discrepancias existentes entre a realidade da obra e as previsións contidas no proxecto orixinal, en canto a novas necesidades xurdidas e outros condicionantes relativos á propia execución, pretendendo desta forma que as obras se poidan levar a bo termo e optimizar o mantemento da EDAR.

Logo de ver a certificación emitida o 9 de xuño de 2021 polo secretario do concello da Resolución da Alcaldía da mesma data, na que resolve que todas as referencias feitas ao Proxecto modificado nº 1, asinado dixitalmente con data 21 de maio de 2021, enténdense feitas ao Proxecto modificado nº 2, asinado dixitalmente o 21 de maio de 2021

Tendo en conta que este proxecto modificado foi supervisado favorablemente polo Servizo de Asistencia Técnica a Municipios desta deputación o 25 de maio de 2021

FUNDAMENTOS DE DEREITO:

Logo de ver as Bases Reguladoras do POS+ 2019, aprobadas mediante acordo plenario adoptado na sesión realizada o 28 de setembro de 2018 e publicadas no BOP número 188, do 2 de outubro de 2018

De acordo coa normativa vixente, o Pleno da Deputación Provincial da Coruña ACORDA:

1.- Aprobar o proxecto modificado número 2 do investimento denominado “Colectores xerais e EDAR de Vedra”, do Concello de Vedra, incluído no Plan provincial de cooperación ás obras e servizos de competencia municipal (Plan único de concellos) POS+ 2019 co código 2019.2200.0377.0, que foi aprobado mediante acordo plenario desta deputación do 26 de abril de 2019, en relación coa Resolución da Presidencia número 2019/19076, do 31 de maio de 2019, de forma condicionada á obtención da supervisión favorable do SATM e das autorizacións de Augas de Galicia (obras e vertidos), do Servizo da Conservación da Natureza e a avaliación de impacto ambiental simplificada da Consellería de Medio Ambiente, Territorio e Vivenda, e aprobado definitivamente, logo de presentar un proxecto modificado, pola Resolución de Presidencia número 6342 do 19/02/2020; que está adxudicado e parcialmente certificado por importe de 111.565,84 €; que se aprobou polo concello previa conformidade do redactor do proxecto e do director da obra e coa conformidade do contratista, que ten como único propósito reflectir as modificacións solicitadas pola empresa adxudicataria da obra para adecuar as discrepancias existentes entre a realidade da obra e as previsións contidas no proxecto orixinal, en canto a novas necesidades xurdidas e outros condicionantes relativos á propia execución, pretendendo desta forma que as obras se poidan levar a bo termo e optimizar o mantemento da EDAR, e que conta cos correspondentes informes técnico e xurídicos favorables, sendo os seus datos os que se indican na seguinte táboa:

		Contrata	Adxudicación	Baixa	Certificado	Pendente certificar
Concello de Vedra Código: 2019.2200.0377.0 “Colectores xerais e EDAR de Vedra”	**Préstamo deputación**	149.177,38	149.177,38	0,00	44.162,32	105.015,06
	Achega concello	350.308,27	227.684,55	122.623,72	67.403,52	160.281,03
	Total	499.485,65	376.861,93	122.623,72	111.565,84	265.296,09

2.- O achega do préstamo provincial a este investimento farase efectivo con cargo á partida orzamentaria 0430/9436/82120 do vixente orzamento provincial.

3.- Notificarlle este acordo ao Concello de Vedra para os efectos de que poida continuar coa execución deste investimento."

19.- Aprobación do proxecto modificado do investimento denominado "Mellora de viais nas parroquias de Tabeaio e Sergude", do Concello de Carral, incluído no Plan provincial de cooperación ás obras e servizos de competencia municipal (Plan único de concellos) POS+ 2019 co código 2019.2000.0135.0, levantamento das condicións ás que quedou sometido e aprobación definitiva deste investimento

VOTACIÓN

Votan a favor: 29 deputados/as (14 do PP, 9 do PSOE, 4 do BNG, 1 de Marea Atlántica e 1 de Alternativa dos Veciños).
Votan en contra: ningún/ha deputado/a
Abstéñense: ningún/ha deputado/a

ACORDO

O Pleno, por unanimidade, acorda:

"Logo de ver o expediente relativo ao proxecto modificado do investimento denominado “Mellora de viais nas parroquias de Tabeaio e Sergude” ,do Concello de Carral, incluído no Plan provincial de cooperación ás obras e servizos de competencia municipal (Plan único de concellos) POS+ 2019 co código 2019.2000.0135.0 no que se acreditan os seguintes

ANTECEDENTES

Logo de ver o acordo que adoptou o Pleno desta deputación na sesión ordinaria do 26 de abril de 2019, en relación coa Resolución de Presidencia número 19076 do 31 de maio de 2019, que aprobou o Plan provincial de cooperación ás obras e servizos de competencia municipal (Plan único de concellos) POS+ 2019 e o seu Plan complementario, no que se inclúe este investimento do Concello de Carral.

Tendo en conta que, segundo o disposto no apartado 2 do citado acordo, a aprobación definitiva dos investimentos dalgúns concellos quedaba condicionada á realización das condicións suspensivas que se detallan para cada un deles, entre os que figura este investimento cos seguintes datos:

			FINANCIAMENTO			
Código	**Concello**	**Denominación**	**Deputación**	**Concello**	**Orzamento Total**	**Condicións pendentes**
2019.2000.0135.0	Carral	Mellora viais	61.439,00	0,00		-Autorización de Augas

		parroquias de Tabeaio e Sergude			61.439,00	de Galicia -Autorización de Patrimonio Cultural

Logo de aprobar o Concello de Carral un proxecto modificado deste investimento, asinado o 15 de maio de 2021 polo mesmo arquitecto técnico que xa redactara o proxecto inicial, Diego Manuel Rivas Rodríguez, con idéntico orzamento de contrata, previos os correspondentes informes favorables, que foi redactado coa única finalidade de substituír nel a actuación prevista no Vial en A Lameira (parroquia de Tabeaio), non autorizada pola Dirección Xeral de Patrimonio Cultural, pola actuación na mesma parroquia da mellora e acondicionamento no acceso e zona de aparcadoiro do Campo de Fútbol Municipal Borja Rodríguez Ans, Polígono de Os Capelos, que xa non fai necesaria a autorización de Patrimonio Cultural para a execución deste investimento

Logo de ver que este proxecto modificado do 15 de maio de 2021 é o que xa redactara o dito arquitecto técnico o 17 de maio de 2020 e se presentara polo concello na plataforma subtel desta deputación o 13 de abril de 2021como proxecto modificado autorizado por Augas de Galicia, que tivo que corrixirse para emendar as deficiencias indicadas nos informes de supervisión desfavorables emitidos o 14 de abril e o 11 de maio de 2021 polo Servizo de Asistencia Técnica a Municipios desta deputación (SATM)

Logo de ver a Resolución asinada o 17 de decembro de 2020 pola Dirección Xeral de Augas de Galicia, autorizando as obras contidas nun proxecto modificado presentado no dito organismo o 20 de maio de 2020, cunha serie de condicións e cun prazo de validez de 24 meses

Logo de ver un informe do arquitecto municipal do 1 de xuño de 2021, no que indica que o proxecto modificado asinado o 15 de maio de 2021 non precisa da autorización de Patrimonio Cultural, que conta coa autorización de Augas de Galicia e que cumpre os condicionantes impostos na Resolución emitida por este organismo o 17 de decembro de 2020

Tendo en conta que este investimento non está adxudicado e que consta ademais no expediente o informe de supervisión favorable emitido o 27 de maio de 2021 polo SATM desta deputación respecto deste proxecto modificado asinado o 15 de maio de 2021

FUNDAMENTOS DE DEREITO

Logo de ver as Bases Reguladoras do POS+ 2019, aprobadas polo Pleno desta deputación o 28 de setembro de 2018 e publicadas no BOP número 188, do 2 de outubro de 2018

De acordo coa normativa vixente, o Pleno da Deputación Provincial da Coruña
ACORDA:

1.- Aprobar o proxecto modificado do investimento denominado “Mellora de viais nas parroquias de Tabeaio e Sergude”, do Concello de Carral, incluído no Plan provincial de cooperación ás obras e servizos de competencia municipal (Plan único de concellos) POS+ 2019 co código 2019.2000.0135.0, que foi aprobado de forma condicionada á obtención das autorizacións sectoriais de Patrimonio Cultural e de Augas de Galicia, polo Pleno desta deputación na sesión realizada o 26 de abril de 2019, en relación coa Resolución de Presidencia número 19076 do 31 de maio de 2019, que ao estar condicionado aínda non está adxudicado, que mantén o mesmo orzamento de contrata con respecto do proxecto inicial, pero que implica un cambio do trazado inicialmente previsto motivado pola necesidade de substituir na mesma parroquia as actuacións previstas no vial de Lameira, ao non ser autorizadas por Patrimonio Cultural, polas de mellora e acondicionamento no acceso e zona de aparcadoiro do Campo de Fútbol Municipal Borja Rodríguez Ans, Polígono de Os Capelos, que xa non fan necesaria a autorización de Patrimonio Cultural para a execución do investimento, sendo os seus datos os que se indican na seguinte táboa:

			FINANCIAMENTO			
Código	**Concello**	**Denominación**	**Deputación**	**Concello**	**Orzamento Total**	**Condicións cumpridas**
2019.2000.0135.0	Carral	Mellora viais parroquias de Tabeaio e Sergude	61.439,00	0,00	61.439,00	-Autorización de Augas de Galicia -Non é necesaria a autorización de Patrimonio Cultural

2.- Considerar cumpridas as condicións ás que fora sometido este investimento, segundo o apartado 2 do citado acordo plenario desta deputación adoptado o 26 de abril de 2019, consistentes na obtención da autorización de Augas de Galicia, mediante a Resolución asinada o 17 de decembro de 2020 pola Dirección Xeral de Augas de Galicia e que xa non é necesaria a autorización de Patrimonio Cultural, polo cambio de trazado realizado a través deste proxecto modificado, consonte ao indicado polo técnico municipal no seu informe do 1 de xuño de 2021 e, en consecuencia, levantar as condicións suspensivas ás que fora sometido e aprobar definitivamente este investimento incluído no POS+ 2019.

3.- A achega provincial a este investimento financiarase con cargo á partida 0430/4592/76201 do vixente orzamento provincial.

4.- Notificarlle este acordo ao Concello de Carral para os efectos de que poida iniciar a contratación e execución deste investimento."

20.- Aprobación do proxecto modificado número 2 do investimento denominado "Obras de rehabilitación e conservación no pavillón do colexio público A Magdalena", do Concello das Pontes de García Rodríguez, incluído no Plan provincial de cooperación ás obras e servizos de competencia municipal (POS) 2016 co código 2016.2100. 0157.0

VOTACIÓN

Votan a favor: 29 deputados/as (14 do PP, 9 do PSOE, 4 do BNG, 1 de Marea

Atlántica e 1 de Alternativa dos Veciños).

Votan en contra: ningún/ha deputado/a

Abstéñense: ningún/ha deputado/a

ACORDO

O Pleno, por unanimidade, acorda:

"Logo de ver o expediente relativo á aprobación do proxecto modificado número 2 do investimento denominado *"*Obras de rehabilitación e conservación no pavillón do colexio público A Magdalena*"*, do Concello das Pontes de García Rodríguez (en adiante As Pontes de G.R.), incluído no Plan provincial de cooperación ás obras e servizos de competencia municipal (POS) 2016 co código 2016.2100. 0157.0, no que se acreditan os seguintes

ANTECEDENTES

Logo de ver o acordo que adoptou o Pleno desta deputación na sesión ordinaria realizada o 26 de febreiro de 2016 polo que se aprobou o Plan provincial de cooperación ás obras e servizos de competencia municipal (POS) 2016 e o seu Plan complementario, no que se inclúe a obra que máis adiante se indica, que foi aprobada definitivamente mediante a Resolución da Presidencia desta corporación provincial núm. 2016/6844, do 29 de marzo de 2016, logo de levantarse a condición consistente na ratificación polo Pleno municipal da aprobación do proxecto, a que fora sometida a súa aprobación definitiva

Logo de aprobar o Concello das Pontes de G.R. un proxecto modificado número 1 desta obra, que non estaba adxudicada, que foi aprobado polo Pleno desta deputación na sesión realizada o 30 de outubro de 2020, sen variación económica, previos os correspondentes informes técnicos e xurídicos favorables, para solucionar os problemas de condensación e luminarias defectuosas atopados neste pavillón secundario do concello

Logo de aprobar o Concello das Pontes de G.R. un proxecto modificado número 2 desta obra, que segue sen estar adxudicada, con incremento do seu orzamento de contrata que é asumido integramente polo concello, previos os correspondentes informes técnicos e xurídicos favorables, coa finalidade de introducir nel un material de pista que sirva para multideporte pero que garanta tamén que se poidan practicar nela os deportes de rodas

Tendo en conta que consta tamén no expediente un informe de supervisión favorable emitido o 31 de maio de 2021 polo Servizo de Asistencia Técnica a Municipios desta deputación en relación con este proxecto modificado núm. 2 asinado dixitalmente o 14 de maio de 2021, asi como unha declaración responsable ante Augas de Galicia, presentada polo concello o 14 de xuño de 2021, necesaria para a súa execución segundo indica o arquitecto municipal no seu informe do 11 de xuño de 2021

FUNDAMENTOS DE DEREITO

Logo de ver as Bases reguladoras do POS 2016, aprobadas polo Pleno desta deputación o 8 de outubro de 2015 e publicadas no Boletín Oficial da Provincia (BOP) número 196, do 14 de outubro de 2015

De acordo coa normativa vixente, o Pleno da Deputación Provincial da Coruña ACORDA:

1.- Aprobar o proxecto modificado número 2 do investimento denominado “Obras de rehabilitación e conservación no pavillón do colexio público A Magdalena”, do Concello das Pontes de García Rodríguez, incluído no Plan provincial de cooperación ás obras e servizos de competencia municipal (POS) 2016, co código 2016.2100.0157.0, que aínda está sen adxudicar, que foi aprobado polo concello previos os correspondentes informes favorables, que supón un incremento do seu orzamento total que é asumido integramente polo concello para o que existe crédito orzamentario adecuado e suficiente, segundo informa a interventora municipal, que foi supervisado favorablemente polo Servizo de Asistencia Técnica a Municipios desta deputación e que non precisa máis que dunha declaración responsable ante Augas de Galicia que xa foi presentada polo concello, para introducir no proxecto un material de pista que sirva para multideporte pero que garanta tamén que se poidan practicar nela os deportes de rodas, cos datos que se indican a continuación:

“Rehabilitación e conservación no pavillón do colexio público A Magdalena” 2016.2100.0157.0 As Pontes de G.R.	**MODIFICADO Nº 1**	**MODIFICADO Nº 2**	**DIFERENZA**
Deputación	97.187,33	97.187,33	0,00
Concello	0,00	30.222,15	30.222,15
Total	97.187,33	127.409,48	30.222,15

O financiamento da achega provincial a este investimento farase efectivo con cargo á partida orzamentaria 0430/4592/76201 do vixente orzamento provincial.

2.- Notificarlle este acordo ao Concello das Pontes de García Rodríguez para os efectos de que poida iniciar a contratación e execución deste investimento incluído no POS 2016."

21.- Aprobación da toma de coñecemento da información sobre o período medio de pago a provedores á que se refire o Real decreto 635/2014, do 25 de xullo, correspondente ao mes de maio de 2021 e relación detallada de todas as facturas pagadas pola Deputación, polo Consorcio Provincial Contraincendios e Salvamento da Coruña e pola Fundación Axencia Enerxética Provincial da Coruña entre o 1 e o 31 de maio de 2021.

VOTACIÓN

Votan a favor: 29 deputados/as (14 do PP, 9 do PSOE, 4 do BNG, 1 de Marea Atlántica e 1 de Alternativa dos Veciños).
Votan en contra: ningún/ha deputado/a
Abstéñense: ningún/ha deputado/a

ACORDO

O Pleno, por unanimidade, acorda:

"PRIMEIRO: Tomar coñecemento dos resultados do período medio de pago a provedores calculado cos criterios do Real decreto 635/2014, do 25 de xullo, na Deputación Provincial da Coruña, no Consorcio Provincial Contraincendios e Salvamento da Coruña e na Fundación Axencia Enerxética Provincial da Coruña do mes de maio de 2021.

SEGUNDO: Tomar coñecemento, así mesmo, da relación detallada de todas as facturas pagadas pola Deputación Provincial da Coruña, polo Consorcio Provincial Contraincendios e Salvamento da Coruña e pola Fundación Axencia Enerxética Provincial da Coruña no período comprendido entre o 1 e o 31 de maio de 2021.

TERCEIRO: Unha vez remitida a información que proceda ao Ministerio de Facenda, acórdase a publicación desta na páxina de internet da Deputación Provincial da Coruña."

22.- Aprobación da toma de coñecemento do informe sobre o estado de execución orzamentaria correspondente a abril de 2021 e proxección a 31/12/2021.

VOTACIÓN

Votan a favor: 29 deputados/as (14 do PP, 9 do PSOE, 4 do BNG, 1 de Marea Atlántica e 1 de Alternativa dos Veciños).
Votan en contra: ningún/ha deputado/a
Abstéñense: ningún/ha deputado/a

ACORDO

O Pleno, por unanimidade, acorda:

"1.- Tomar coñecemento da información sobre a xestión orzamentaria a 30 de abril de 2021, que formula a Sección I do Servizo de Orzamentos e Asistencia Económica a Concellos, adscrito á Intervención provincial.

2.- Reiterar o compromiso provincial de orientar a xestión orzamentaria no marco das normas de estabilidade orzamentaria e sustentabilidade financeira e de adoptar as actuacións que procedan para o seu cumprimento durante o exercicio.

3.- Considerar que non é necesario nin procedente no momento presente formular un Plan económico-financeiro sobre os ingresos e gastos definitivos previstos para o exercicio 2021, aínda que as previsións actuais permiten estimar o incumprimento da Regra do Gasto, porque se trata de estimacións previas e porque a orixe do posible incumprimento é o financiamento de novos gastos con Remanente de Tesourería do exercicio 2020 que ten a natureza de recurso financeiro propio e que ten un fundamento contable real e efectivo.

O Consello de Ministros do 6 de outubro de 2020 e o Congreso dos Deputados na sesión do 20 de outubro acordaron suspender as regras fiscais

4.- Informar periodicamente ao Pleno sobre a execución orzamentaria dos ingresos e gastos previstos e formular, cando cumpra, as propostas correspondentes que aseguren en todo momento o cumprimento das normas de estabilidade orzamentaria e sustentabilidade financeira, á vista dos informes preceptivos previstos na normativa vixente."

23.- Aprobación inicial da modificación da relación de postos de traballo, cadro de persoal e organigrama 2021

VOTACIÓN

Votan a favor: 16 deputados/as
Votan en contra: ningún/ha deputado/a
Abstéñense: 13 deputados/as

ACORDO

O Pleno, por maioría, acorda:

"Vistas as peticións formuladas dende os diferentes servizos/unidades en relación co asunto de referencia e que conforman os seguintes

I.- ANTECEDENTES.

Dende o Gabinete de Presidencia con motivo do volume de traballo existente solicitan a creación dun posto de Xefatura de sección de Prensa (A1/A2), en réxime de especial dedicación e un Técnico superior, administración especial, subgrupo A1.

A Asesoría xurídica manifesta a necesidade de reforzar o servizo coa creación dun novo posto de Letrado/a asesor adxunto/a, así como reconfigurar un dos postos xa existentes como técnico xurídico, en atención ao seu contido funcional. Propón tamén, eliminar a especial dedicación dun posto de administrativo ao non existir xa as circunstancias polas cales se estableceu no seu momento.

O Servizo de fiscalización e control financeiro reitera a súa necesidade de contar cun maior número de efectivos, especialmente no tocante ás subvencións de entidades con ánimo de lucro, para o que solicitan a creación dunha xefatura de negociado. Asimesmo, solicitan modificar o actual organigrama do Servizo cambiando algunhas

dependencias entre as xefaturas de sección e as de negociado (que se renomean de xeito numérico para simplificar a súa identificación) e pasando os postos base a depender directamente da Xefatura de servizo.

Dende a Tesourería Provincial poñen de manifesto a necesidade de reforzar a atención ao contribuínte tanto de xeito telemático e telefónico como presencial, polo que solicitan a creación de catro prazas e postos de Técnico/a de xestión tributaria que presten servizo con carácter rotatorio entre as distintas unidades de atención ao contribuínte.

A dirección do IES Rafael Puga Ramón informa que nese centro algunhas materias, que con anterioridade se consideraban temporais e conxunturais, na actualidade teñen carácter continuista, xa que se consideran esencias para a correcta formación do alumnado.

As modificacións das Leis orgánicas que regulan a educación e nas que se da un papel prioritario e cada vez mais importante á oferta educativa dos centros, reflectido nunha cada vez maior optatividade, traen como consecuencia a necesidade da creación dunha praza de profesor/a de Bioloxía e outra de Lingua Inglesa.

As diferentes modificacións dos currículos formativos e a ampliación da oferta formativa do centro motivan que desde a dirección do IES Rosalía Mera se solicite a creación dun posto de profesor/a de ensino secundario na especialidade de sistemas electrotécnicos e automáticos e un posto de profesor/a técnico de FP coa especialidade de mecanizado e mantemento de máquinas.

O Servizo de desenvolvemento territorial e medio ambiente solicita cambiar a denominación do mesmo para adaptalo á realidade das funcións que desenvolve polo de: Servizo de desenvolvemento territorial e transición ecolóxica, e a creación de dúas prazas e postos de Técnico de xestión de administración xeral, subgrupo A2, para o PEL, dada a carga de traballo existente.

O Servizo de acción social, cultura e deportes manifesta a sobrecarga de traballo existente na Sección de Servizos Sociais, concretamente en materia de igualdade, onde unicamente contan cunha técnica de políticas de igualdade, e propoñen a creación doutra praza e posto coas mesmas características que esta engadindo ás titulacións xa requeridas na actualidade para acceder a estas prazas as seguintes: Grao en Educación social, en Traballo social ou en Igualdade.

A Dirección do Fogar Infantil Emilio Romay solicita a creación dunha praza e posto de Titor/a de garda para reforzar os servizos que se prestan no centro e poder cubrir de maneira axeitada as quendas de traballo do persoal.

Dende a Biblioteca Provincial informan que o posto existente de Auxiliar técnico de biblioteca ven desempeñando as súas funcións en quenda de tarde, polo que sería preciso modificar a valoración do dito posto adecuándoa ao dito horario.

Por Resolución de Presidencia de 28/08/2020 (BOE nº 239 de 7/9/2020) convocouse concurso xeral de méritos para a provisión de postos de traballo que foi resolto mediante Resolución de Presidencia de 03/05/2021. Como resultado do mesmo é necesario realizar axustes puntuais no cadro de persoal para dar cobertura aos

postos base que quedan vacantes.

En base aos seguintes

II.- FUNDAMENTOS DE DEREITO

Artigo 33.2.f da Lei 7/1985, do 2 de abril, de bases de réxime local, que atribúe ao Pleno a competencia para a aprobación da relación de postos de traballo.

Artigos 90 da Lei 7/1985 do 2 de abril, de bases de réxime local, en relación cos artigos 126 e 127 do Real Decreto Lexislativo 781/1986, do 18 de abril, Texto refundido das disposicións vixentes en materia de réxime local e 202 da Lei 2/2015, do 29 de abril, do emprego público de Galicia.

Á vista do exposto

ACÓRDASE

1. Realizar as seguintes adaptacións no cadro de persoal, relación de postos de traballo e organigrama:

GABINETE DE PRESIDENCIA

Creación dun posto de Xefatura de sección de prensa (A1/A2), nivel 24, especial dedicación con praza asociada de Técnico de administración xeral, subgrupo A1 e aberto a outras administracións (A3).

Creación dunha praza e posto de Técnico/a superior, escala de administración especial, subescala técnica, clase técnico superior, subgrupo A1, nivel 26, especial dedicación e aberto a outras administracións (A3). Titulación requirida: Grao ou licenciatura universitaria en dereito.

ASESORÍA XURÍDICA

Transformar o posto de Letrado asesor adxunto, con código 1.1.60.3, nun posto de Técnico xurídico cos requisitos de: Licenciatura en Dereito e Habilitación procesal, e a súa praza asociada de Letrado adxunto nunha de Técnico de administración xeral.

Creación dunha praza e posto de Letrado/a asesor/a adxunto/a, escala de administración especial, subescala técnica, clase técnicos superiores, nivel 26, subgrupo A1, especial dedicación.

Eliminar a especial dedicación do posto de administrativo de administración xeral con código 1.1.15.166.

INTERVENCIÓN XERAL SERVIZO DE FISCALIZACIÓN E CONTROL FINANCEIRO

Creación dun posto de Xefatura de negociado para a fiscalización de subvencións de entidades con ánimo de lucro, escala administración xeral/especial, nivel 22, con praza vinculada de Técnico/a de administración xeral, dependente da Xefatura de sección control III.

Modificar o organigrama no sentido de que dependan da Xefatura de servizo directamente as tres Xefaturas de sección, das cales dependerán as súas

correspondentes Xefaturas de negociado, e o resto do persoal dependerá directamente da Xefatura de servizo.

Renomear as Xefaturas de negociado e a súa dependencia como se indica:

Xefatura de Sección de Control I:

o Negociado de Fiscalización I (actual de Contratos e outros gastos correntes)

o Negociado de Fiscalización II (actual de Plans e outros gastos con financiación afectada).

o Negociado de Fiscalización III (actual de Personal)

o Negociado de Fiscalización IV (actual de Control de Ingresos)

Xefatura de Sección de Control II :

o Negociado de Fiscalización V (actual Control Financeiro)

Xefatura de Sección de Control III :

o Negociado de Fiscalización VI (actual de Subvencións)

o Negociado de Fiscalización VII (nova creación)

TESOURERÍA ZONAS RECADATORIAS

Creación de catro prazas e postos de Técnico/a de xestión tributaria, administración especial, subgrupo A2, que desempeñarán as súas funcións con carácter rotatorio entre as distintas unidades de atención ao contribuínte.

IES RAFAEL PUGA RAMÓN

Creación de dúas prazas e postos de profesor/a de secundaria, escala de administración especial, subescala técnica, clase técnicos superiores, subgrupo A1, nivel 24, especialidade: un de bioloxía e outro de lingua inglesa.

IES CALVO SOTELO

Adaptar o nome do centro á súa nova denominación: IES Rosalía Mera, segundo o acordo plenario de 29 de xaneiro de 2021, (BOP nº 58 de 29/03/2021).

Creación dunha praza e posto de profesor/a de secundaria, escala de administración especial, subescala técnica, clase técnicos superiores, subgrupo A1, nivel 24, especialidade: sistemas electrotécnicos e automáticos.

Creación dunha praza e posto de profesor/a técnico/a de formación profesional, escala de administración especial, subescala técnica, clase técnicos de grao medio, subgrupo A2, nivel 24, especialidade: mecanizado e mantemento de máquinas.

SERVIZO DE DESENVOLVEMENTO TERRITORIAL E MEDIO AMBIENTE

Cambiar a denominación do Servizo de desenvolvemento territorial e medio ambiente polo de Servizo de desenvolvemento territorial e transición ecolóxica.

Cambiar a denominación do posto de Xefatura de servizo de desenvolvemento territorial e medio ambiente polo de Xefatura de servizo de desenvolvemento territorial e transición ecolóxica.

Creación de dúas prazas e postos de Técnico de xestión de administración xeral, subgrupo A2, para o PEL.

ACCIÓN SOCIAL, CULTURA E DEPORTES

Creación dunha praza e posto de Técnico/a de políticas de igualdade, escala de administración especial, subescala técnica, clase técnicos superiores, subgrupo A1, nivel 22.

Engadir á titulación requerida para estas prazas as titulacións seguintes: Grao en Educación Social, Grao en Traballo Social, Grao en Igualdade.

Creación dunha praza e posto de Técnico/a de deportes, escala de administración especial, subescala técnica, clase técnicos superiores, subgrupo A1, nivel 22 e aberto a outras administracións (A3). Titulación requirida: Grao en ciencias da actividade física e do deporte ou equivalente.

ARQUITECTURA - CDM FERROL

Adscribir organicamente o posto de Operario de servizos I (código 1.1.402.3) ao Servizo de arquitectura, mantendo a súa adscrición funcional ao Centro de día de menores de Ferrol.

FOGAR INFANTIL EMILIO ROMAY

Creación dunha praza e posto de Titor/a de garda, escala de administración especial, subescala técnica, clase técnicos facultativos, grupo B.

BIBLIOTECA

Modificar a valoración do posto Auxiliar técnico de biblioteca, subgrupo C1, para incluir horario de tarde.

Como resultado da resolución do concurso xeral de méritos para a provisión de postos de traballo convocado por Resolución de Presidencia de 28/08/2020 (BOE nº 239 de 7/9/2020) e para dar cobertura aos postos base que quedan vacantes:

Amortizar:

- 7 prazas de Técnico/a de administración xeral (subgrupo A1)

Crear:

Na escala de administración xeral:

-1 praza de Técnico/a de xestión de administración xeral (subgrupo A2)

-1 praza de Administrativo/a de administración xeral (subgrupo C1)

Na escala de administración especial, subescala técnica, clase técnicos superiores:

-1 praza de Técnico/a financeiro tributario (subgrupo A1)

-1 praza de Técnico/a superior en informática (subgrupo A1)

-1 praza de Técnico/a superior Unión Europea (subgrupo A1)

Na escala de administración especial, subescala técnica, clase técnicos de grao medio:

-1 praza de Técnico/a de servizos sociais (subgrupo A2)

-1 praza de Asesor/a técnico/a (subgrupo A2)

2. Aprobar a matriz para a determinación do complemento específico dos postos de nova creación que figura como anexo I.

3. Aprobar as funcións dos postos de traballo que figuran como anexo II.

4. Aprobar inicialmente a modificación da relación de postos de traballo 2021 que figura como Anexo III e dispor, de conformidade co disposto no artigo 202 da Lei 2/2015, do 29 de abril, do emprego público de Galicia, que esta modificación sexa sometida a información pública mediante anuncio publicado no Boletín Oficial da Provincia por un prazo de vinte días, a efectos de que se formulen, no seu caso, as reclamacións, suxestións e alegacións que se estimen procedentes. De non producirse estas a aprobación elevarase a definitiva.

5. Aprobar inicialmente a modificación do cadro de persoal para o ano 2021 que figura como Anexo IV, dispoñendo a súa exposición ao público mediante o correspondente anuncio no Boletín Oficial da Provincia por quince días, durante os cales os interesados poderán examinalo e presentar reclamacións, segundo o disposto no artigo 112.3 da Lei 7/1985, do 2 de abril, reguladora das bases de réxime local e demais normativa de aplicación. De non producirse reclamacións durante o citado prazo o cadro de persoal quedará definitivamente aprobado, de acordo co disposto no artigo 169 do Real decreto lexislativo 2/2004.

6. Aprobar a modificación do organigrama 2021 que figura como Anexo V.

7. A entrada en vigor do presente acordo queda condicionada á aprobación definitiva do correspondente expediente de modificación de crédito.

8. Unha vez aprobados definitivamente, remitir copia da relación de postos de traballo e do cadro de persoal aos órganos competentes da Administración xeral do Estado e da Administración xeral da Comunidade autónoma de Galicia no prazo de trinta días.

9. Publicar íntegramente a relación de postos de traballo e o cadro de persoal 2021 no Boletín Oficial da Provincia."

Deputación DA CORUÑA

ANEXO I - Matriz para a determinación do complemento específico dos postos de nova creación

POSTO	NIVEL	GRUPO	FI.A	27%	FI.B	3%	FII	5%	FIII	5%	FIV.A	13%	FIV.B	7%	FV	5%	FVI.A	25%	FVI.B	10%	PUNTUACIÓN TOTAL	C. ESPECÍFICO
Xefatura de sección de prensa	24	A1	7	50,00	2	66,67	2	66,67	1	33,33	6	50,00	4	100,00	3	100,00	7	50,00	7	70,00	58,50	30.115,61
Técnico/a (Gabinete de Presidencia)	26	A1	8	65,00	2	66,67	3	100,00	1	33,33	6	50,00	4	100,00	3	100,00	8	65,00	7	70,00	67,97	34.988,92
Técnico/a xurídico/a	26	A1	8	65,00	2	66,67	3	100,00	1	33,33	6	50,00	4	100,00	3	100,00	8	65,00	7	70,00	67,97	34.988,92
Técnico/a de deportes	22	A1	6	35,00	1	33,33	2	66,67	1	33,33	1	10,00	1	25,00	2	50,00	5	30,00	6	60,00	34,50	17.760,40
Auxiliar técnico de biblioteca (Quenda de tarde)	19	C1	3	20,00	3	100,00	2	66,67	1	33,33	4	30,00	1	25,00	2	50,00	3	20,00	3	30,00	29,55	15.212,22

ANEXO II

CATÁLOGO DE FUNCIÓNS DOS POSTOS DA DEPUTACIÓN PROVINCIAL DA CORUÑA

Denominación	Grupo Subbrupo	Escala	Funcións	Observacións	Funcións adicionais en relación á asistencia aos Concellos
Xefatura de sección de prensa	A1 A2	AX/AE	Asesoramento ao grupo de Goberno en todo o relativo á publicidade e comunicación institucional. Asesoramento a outros departamentos das necesidades de posta en coñecemento aos concellos e aos cidadáns das actividades que se realizan neses departamentos a través das mensaxes institucionais. Asistencia in situ naqueles actos que se desenvolvan como consecuencia dunha actuación de difusión institucional. Realización de campañas de publicidade institucional. Negociación de custos da publicidade institucional. Proposta de contratación das canles máis adecuadas á iniciativa que se pretende publicitar. Seguemento e control das campañas de comunicación e publicitarias co fin de verificar a súa adecuación aos fins institucionais requiridos. Reunións técnicas con xerentes e responsables da publicidade e comunicación dos medios. Estudio e toma de decisión relativas aos proxectos presentados polos medios de comunicación locais, autonómicos ou nacionais. Organización e dirección dos instrumentos a utilizar en cada campaña. Toma de decisión nas estratexias de difusión dos contratos propios do Gabinete de Prensa e doutros departamentos e áreas da Deputación. Resolución de problemas e incidencias na planificación e acordos cos medios de comunicación. Análise e medición de resultados obtidos nas campañas institucionais. Planificación e coordinación cos concellos da difusión dos investimentos, programas e actividades da Deputación.	Xornada especial dedicación, incompatibilidade total e dispoñibilidade total	
Técnico/a superior (Gabinete Presidencia)	A1	AE	A realización de tarefas de xestión, estudo e informe, e realización de propostas relacionadas coa súa profesión. A realización de informes técnicos, previa actividade de investigación, para a adopción de decisións por parte da Presidencia da	Xornada especial dedicación, incompatibilidade total e dispoñibilidade total	

Deputación DA CORUÑA

Denominación	Grupo Subbrupo	Escala	Funcións	Observacións	Funcións adicionais en relación á asistencia aos Concellos
			Deputación Provincial Calquera outra función, de carácter análogo e/ou complementario que lle sexan atribuídas, dentro do ámbito da súa competencia, e sexan adecuadas á súa capacitación e formación profesional, coñecementos e experiencia.		
Técnico/a xurídico/a	A1	AX	Emisión de informes xurídicos que, con carácter xeral, sexan recabados por otros servizos administrativos. Emisión de informes de subastas, tercerías..., solicitados polo Servizo de Recadación. Control e seguemento dos procedementos xudiciais concursais, en coordinación e conexión co Servizo de Recadación. Posibilidade de habilitación procesal, para actuar ante os tribunais administrativos e de xustiza, en representación e defensa da Deputación e doutros entes locais. Calesquera outras que, formando parte do contido funcional da Asesoría xurídica, se considere adecuada a súa asignación.	Xornada especial dedicación Incompatibilidade total Dispoñibilidade total Transversalidade funcional grao 2	
Auxiliar técnico/a de biblioteca	C1	AE	Apoiar ao persoal bibliotecario nas funcións de carácter técnico: rexistrar, ordear e realizar o control de fondos bibliográficos, tanto físicos como dixitais e preparación dos mesmos para a súa posta a disposición do público. Colaborar na realización de recontos e expurgos. Realizar tarefas de apoio no proceso técnico dos diferentes materiais da biblioteca (tramitación da selección e adquisición e catalogación de primeiro nivel), e nos procesos de mantemento dos catálogos. Mantemento da páxina web, blog e redes sociais da biblioteca, así como a difusión do programa de servizos e actividades e marketing. Colaborar no desenvolvemento de actividades culturais, de promoción da lectura e de formación de usuarios tanto presenciais como dixitais. Apoio na atención aos usuarios dixitais, presenciais e investigadores. Xestión dos servizos de acceso ao documento, consulta en sala e préstamo e devolución de materiais tanto físicos como dixitais. Aplicación de sistemas de avaliación da xestión: recompilación de datos estatísticos e avaliación dos servizos. Apoio nas tarefas administrativas relacionadas co servizo. Apoio e colaboración nos servizos de cooperación coa provincia. Manexar o sistema de xestión bibliotecaria do centro para poder levar a cabo as funcións	Sábados Atención continua ao público Xornada de tarde	

Denominación	Grupo Subbrupo	Escala	Funcións	Observacións	Funcións adicionais en relación á asistencia aos Concellos
			citadas. Calquera outra función que se corresponda coa labor xeral, o nivel, os coñecementos e a responsabilidade definida para o posto e que lle sexan encomendadas polos seus superiores xerárquicos e resulten necesarias por razón do servizo.		
Técnico/a de deportes	A1	AE	Realizar tarefas de xestión, estudo e informe, e realización de propostas relacionadas coa súa profesión. Participar e colaborar cos seus superiores na execución da planificación da acción deportiva e a súa coordinación con outras adminsitracións públicas e privadas. Promover, coordinar e avaliar medidas e programas de carácter deportivo que ha desenvolver a Deputación da Coruña. Dinamización deportiva do territorio. Deseño e desenvolvemento de políticas de apoio á práctica deportiva. Deseño e desenvolvemento de políticas de xeración de oferta deportiva no ámbito provincial. Garantir o desenvolvemento de programacións de carácter estable previstas pola Deputación da Coruña. Elaborar proxectos de animación sociodeportiva. Desenvolver e rexistrar o plan de avaliación dos proxectos de animación sociodeportiva, concretando os instrumentos e a secuencia de aplicación. Xestionar a posta en marcha do proxecto de animación sociodeportiva, organizando os recursos e as accións necesarias para a promoción, desenvolvemento e supervisión do mesmo. Programar o ensino de actividades físico-deportivas. Programar as actividades de inclusión sociodeportiva. Representar á Deputación nos distintos organismos nos que se teña presenza. Comisións técnicas de adxudicación de servizos. Estudos e propostas de formación. Coordinación de redacción de memorias, etc. Asesorar e prestar asistencia e apoio técnico en materias da súa competencia con especial atención a todas as cuestións provenientes das relacións interadministrativas que manteña a Deputación cos concellos da provincia. Participar como instrutor/a ou, se é o caso, como secretario/a na tramitación dos expedientes disciplinarios incoados pola Deputación e prestar asistencia aos concellos da provincia participando como instrutor/a ou, se é o caso, como secretario/a na tramitación dos expedientes disciplinarios de acordo co previsto		

Denominación	Grupo Subbrupo	Escala	Funcións	Observacións	Funcións adicionais en relación á asistencia aos Concellos
			na normativa aplicable. Participar, cando sexa nomeado, como membro dos diversos tribunais de selección nos diferentes procesos de selección que sexan convocados pola Deputación e prestar asistencia aos concellos da provincia nos seus procesos selectivos participando como membro dos tribunais de selección. Colaborar na organización e xestión dos procedementos de contratación mediante a súa participación como membro da Mesa de contratación, cando sexa designado polo órgano de contratación; e, así mesmo, en función da súa cualificación, participar como membro do Comité de expertos para a valoración das ofertas nos expedientes de contratación. Calquera outra función, de carácter análogo e/ou complementario que lle sexan atribuídas, dentro do ámbito da súa competencia, e sexan adecuadas á súa capacitación e formación profesional, coñecementos e experiencia.		

Deputación DA CORUÑA

ANEXO III
MODIFICACIÓN DA RELACIÓN DE POSTOS DE TRABALLO 2021

CÓDIGO POSTO	POSTO	NIVEL	GRUPO/SUBGR.			DOT.	TP	F. PROV	ADM.	ESC.	TIT.	FORM. ESPECÍF.	OBSERVACIÓNS	C. ESPECÍFICO 2021
	GABINETE DE PRESIDENCIA													
	Técnico/a superior	26	A1			1	S	LD	A3	AE	11	Lic. Dereito	Xornada especial dedicación Incompatibilidade total Dispoñibilidade total	34.988,92
1.1.213.1	Secretario/a Gabinete de Presidencia	22	A1	A2	B/C1	1	N	LD		AX	3		Xornada especial dedicación Incompatibilidade total Dispoñibilidade total	23.208,59
1.1.211.1	Secretario/a Gabinete	22	A1	A2	B/C1	1	N	LD		AX/AE	9/8/3		Xornada especial dedicación Incompatibilidade total Dispoñibilidade total	23.208,59
1.1.205.1	Secretario/a de Presidencia	22	A1	A2	B/C1	1	N	LD		AX	3		Xornada especial dedicación Incompatibilidade total Dispoñibilidade total	23.208,59
1.1.414.1	Secretario/a Gabinete de Presidencia	22	A1	A2	B/C1	1	N	LD		AX/AE	9/8/3		Xornada especial dedicación Incompatibilidade total Dispoñibilidade total	23.208,59
1.1.213.4	Secretario/a Gabinete de Presidencia	22	A1	A2	B/C1	1	N	LD		AX	3		Xornada especial dedicación Incompatibilidade total Dispoñibilidade total	23.208,59
1.1.8.1	Secretario/a de Vicepresidencia	22	A1	A2	B/C1	1	N	LD		AX/AE	3/45		Xornada especial dedicación Incompatibilidade total Dispoñibilidade total	23.208,59
1.1.8.2	Secretario/a de Vicepresidencia	22	A1	A2	B/C1	1	N	LD		AX/AE	3/45		Xornada especial dedicación Incompatibilidade total Dispoñibilidade total	23.208,59
	Xefatura de sección de prensa	24	A1	A2		1	N	LD	A3	AX/AE	10/9		Xornada especial dedicación Incompatibilidade total Dispoñibilidade total	30.115,61
1.1.374.1	Xefatura de negociado de prensa	22	A1	A2	B/C1	1	N	LD		AX	3		Xornada especial dedicación Incompatibilidade total Dispoñibilidade total	23.208,59
1.1.375.1	Xefatura de sección de protocolo	24	A1	A2		1	N	CE		AX/AE	10/9		Xornada especial dedicación Incompatibilidade total Dispoñibilidade total	30.115,61
1.1.221.1	Xefatura de Negociado	22	A1	A2	B/C1	1	N	LD		AX/AE	9/8/3		Xornada especial dedicación Incompatibilidade total Dispoñibilidade total	23.208,59
1.1.178.56	Técnico de xestión de admón. xral.	21	A2			1	N	C		AX	9			15.563,82
	ASESORÍA XURÍDICA													0,00

CÓDIGO POSTO	POSTO	NIVEL	GRUPO/SUBGR.			DOT.	TP	F. PROV	ADM.	ESC.	TIT.	FORM. ESPECÍF.	OBSERVACIÓNS	C. ESPECÍFICO 2021
1.1.36.1	Asesor xurídico	28	A1			1	S	CE		AE	11		Letrado/a Xornada especial dedicación Incompatibilidade total Dispoñibilidade total	38.103,39
	Técnico xurídico	26	A1			1	S	C		AE	11	Lic. Dereito/ Habilit. Procesal	Xornada especial dedicación Incompatibilidade total Dispoñibilidade total	34.988,92
1.1.60.1	Letrado asesor adxunto	26	A1			1	S	C		AE	11		Letrado/a Xornada especial dedicación Incompatibilidade total Dispoñibilidade total	34.988,92
	Letrado asesor adxunto	26	A1			1	S	C		AE	11		Letrado/a Xornada especial dedicación Incompatibilidade total Dispoñibilidade total	34.988,92
1.1.60.4	Letrado asesor adxunto	26	A1			1	S	C		AE	11		Letrado/a Xornada especial dedicación Incompatibilidade total Dispoñibilidade total	34.988,92
1.1.408.3	Xefatura de negociado	22	A1	A2	B/C1	1	N	C		AX/AE	10/9/8/3		Libre dispoñibilidade	18.704,13
1.1.15.166	Administrativo admón. xrl.	19	C1			1	N	C		AX	3			13.015,58
1.1.3.68	Auxiliar admón. xrl.	16	C2			1	N	C		AX	4			11.677,11
1.1.3.165	Auxiliar admón. xrl.	16	C2			1	N	C		AX	4			11.677,11
	SECRETARÍA XERAL													0,00
1.1.136.1	Secretario Xeral	30	A1			1	S	LD		HN			Hab. Nacional Xornada especial dedicación Incompatibilidade total Dispoñibilidade total	52.084,31
1.1.22.1	Secretario/a de Secretaría Xeral	22	A2	C1		1	N	LD		AX	9/3		Libre dispoñibilidade	17.494,26
	OFICIALÍA MAIOR													0,00
1.1.137.	Oficial Maior	30	A1			1	S	LD		HN			Hab. Nacional Xornada especial dedicación Incompatibilidade total Dispoñibilidade total	47.189,53
1.1.181.1	Secretario/a de Oficialía Maior	22	A2	C1		1	N	LD		AX	9/3		Libre dispoñibilidade	17.494,26
1.1.419.1	Xefatura de negociado de comunicación virtual e relacións coa imprenta	22	A1	A2	B/C1	1	N	C		AX/AE	10/9/8/3		Libre dispoñibilidade	18.704,13
1.1.406.4	Técnico/a administración xeral	22	A1			1	N	C		AX	1			16.773,59
	INFORMACIÓN E ACTAS													0,00
1.1.305.1	Xefatura de sección de información e actas	24	A1	A2		1	S	C		AX/AE	10/9		Xornada de mañán con limitacións de flexibilidade e/ou conciliación Libre dispoñibilidade	25.920,02
1.1.46.1	Técnico superior Unión Europea	22	A1			1	N	C		AE	1/7			16.258,85

Deputación DA CORUÑA

CÓDIGO POSTO	POSTO	NIVEL	GRUPO/SUBGR.			DOT.	TP	F. PROV	ADM.	ESC.	TIT.	FORM. ESPECIF.	OBSERVACIÓNS	C. ESPECÍFICO 2021
1.1.306.1	Xefatura de negociado I	22	A1	A2	B/C1	1	N	C		AX/AE	10/9/6/3		Xornada de mañán con limitacións de flexibilidade e/ou conciliación At. Continua ao público Libre disponíbilidade	20.231,53
1.1.178.57	Técnico de xestión de admón. xrl.	21	A2			1	N	C		AX	9			15.563,82
1.1.421.1	Técnico/a medio/a en redes sociais	21	A2			1	N	C		AE	42			15.563,82
1.1.46.3	Técnico superior Unión Europea	22	A1			1	N	C		AE	1/7			16.258,85
1.1.15.172	Administrativo (información e actas)	19	C1			1	N	C		AX	3		Xornada de mañán con limitacións de flexibilidade e/ou conciliación / At. continua público	14.542,98
1.1.15.173	Administrativo (información e actas)	19	C1			1	N	C		AX	3		Xornada de mañán con limitacións de flexibilidade e/ou conciliación / At. continua público	14.542,98
1.1.15.175	Administrativo (información e actas)	19	C1			1	N	C		AX	3		Xornada de mañán con limitacións de flexibilidade e/ou conciliación / At. continua público	14.542,98
1.1.15.176	Administrativo (información e actas)	19	C1			1	N	C		AX	3		Xornada de mañán con limitacións de flexibilidade e/ou conciliación / At. continua público	14.542,98
1.1.15.212	Administrativo (información e actas)	19	C1			1	N	C		AX	3		Xornada de mañán con limitacións de flexibilidade e/ou conciliación / At. continua público	14.542,98
1.1.3.157	Auxiliar administrativo (inform. e actas)	16	C2			1	N	C		AX	4		Xornada de mañán con limitacións de flexibilidade e/ou conciliación / At. continua público	13.204,51
1.1.3.158	Auxiliar administrativo (inform. e actas)	16	C2			1	N	C		AX	4		Xornada de mañán con limitacións de flexibilidade e/ou conciliación / At. continua público	13.204,51
1.1.435.1	Xefatura de seoción normaliz. Lingüística	24	A1	A2		1	S	C		AE	10/9		Libre disponíbilidade	25.250,79
1.1.52.2	Técnico de normalización lingüística	22	A1			1	N	C		AE	12			16.258,85
1.1.15.65	Administrativo de normalizac. Lingüística	19	C1			1	N	C		AX	3			13.015,58
	SERVIZOS INTERNOS													0,00
1.1.11.6	Subalterno	13	AP			1	N	C		AX	5			11.025,13

Deputación DA CORUÑA

CÓDIGO POSTO	POSTO	NIVEL	GRUPO/SUBGR.			DOT.	TP	F. PROV	ADM.	ESC.	TIT.	FORM. ESPECÍF.	OBSERVACIÓNS	C. ESPECÍFICO 2021
1.1.11.7	Subalterno	13	AP			1	N	C		AX	5			11.025,13
1.1.11.8	Subalterno	13	AP			1	N	C		AX	5			11.025,13
1.1.11.9	Subalterno	13	AP			1	N	C		AX	5			11.025,13
1.1.11.21	Subalterno	13	AP			1	N	C		AX	5			11.025,13
1.1.11.23	Subalterno	13	AP			1	N	C		AX	5			11.025,13
1.1.11.24	Subalterno	13	AP			1	N	C		AX	5			11.025,13
1.1.11.25	Subalterno	13	AP			1	N	C		AX	5			11.025,13
1.1.11.26	Subalterno	13	AP			1	N	C		AX	5			11.025,13
1.1.11.28	Subalterno	13	AP			1	N	C		AX	5			11.025,13
	ARQUIVO													0,00
1.1.355.1	Xefatura de seoción de arquivo	24	A1	A2		1	S	C		AE	10/9		Libre dispoñibilidade	25.250,79
1.1.85.10	Axudante arquivo e biblioteca	21	A2			1	N	C		AE	14			15.049,08
1.1.85.7	Axudante arquivo e biblioteca	21	A2			1	N	C		AE	14			15.049,08
1.1.146.6	Axudante arquivo e biblioteca	21	A2			1	N	C		AE	14			15.049,08
1.1.85.1	Axudante arquivo e biblioteca	21	A2			1	N	C		AE	14			15.049,08
1.1.15.45	Administrativo admón. xrl.	19	C1			1	N	C		AX	3			13.873,75
1.1.85.8	Axudante arquivo e biblioteca	21	A2			1	N	C		AE	14			15.049,08
1.1.439.1	Auxiliar técnico/a de arquivo	19	C1			1	N	C		AX	3			13.015,58
	IMPRENTA													0,00
1.1.81.1	Encargado de imprenta	21	A2	B		1	N	C		AE	2/8		Xornada especial dedicación incompatibilidade total Dispoñibilidade total	26.666,48
1.1.417.1	Xefatura de negociado responsable de impresión	22	A1	A2	B/C1	1	N	C		AX/AE	10/9/8/3		Libre dispoñibilidade	18.704,13
1.1.418.1	Xefatura de negociado responsable de preimpresión	22	A1	A2	B/C1	1	N	C		AX/AE	10/9/8/3		Libre dispoñibilidade	18.704,13
1.1.416.1	Oficial de imprenta deseñador gráfico	20	B			1	N	C		AE	38			15.383,64
1.1.377.1	Oficial de imprenta	19	C1	B		1	N	C		AE	3/38			15.083,47
1.1.377.2	Oficial de imprenta	19	C1	B		1	N	C		AE	3/38		Ocupado por oficial industrial	15.083,47
1.1.377.5	Oficial de imprenta	19	C1	B		1	N	C		AE	3/38		Ocupado por oficial industrial	15.083,47
1.1.377.8	Oficial de imprenta	19	C1	B		1	N	C		AE	3/38		Ocupado por oficial industrial	15.083,47
1.1.377.3	Oficial de imprenta	19	C1	B		1	N	C		AE	3/38			15.083,47
1.1.377.4	Oficial de imprenta	19	C1	B		1	N	C		AE	3/38			15.083,47
1.1.377.6	Oficial de imprenta	19	C1	B		1	N	C		AE	3/38			15.083,47
1.1.377.7	Oficial de imprenta	19	C1	B		1	N	C		AE	3/38			15.083,47
1.1.377.9	Oficial de imprenta	19	C1	B		1	N	C		AE	3/38			15.083,47
1.1.377.10	Oficial de imprenta	19	C1	B		1	III.3	C		AE	3/38		"	15.083,47
1.1.377.11	Oficial de imprenta	19	C1	B		1	N	C		AE	3/38			15.083,47
1.1.377.12	Oficial de imprenta	19	C1	B		1	N	C		AE	3/38			15.083,47
1.1.377.13	Oficial de imprenta	19	C1	B		1	N	C		AE	3/38			15.083,47
1.1.408.4	Xefatura de negociado	22	A1	A2	B/C1	1	N	C		AX/AE	10/9/8/3		Libre dispoñibilidade	18.704,13

CÓDIGO POSTO	POSTO	NIVEL	GRUPO/SUBGR.			DOT.	TP	F. PROV	ADM.	ESC.	TIT.	FORM. ESPECÍF.	OBSERVACIÓNS	C. ESPECÍFICO 2021
1.1.410.1	Operario de imprenta	16	C2			1	N	C		AE	4			12.192,12
1.1.3.167	Auxiliar admón. xrl.	16	C2			1	N	C		AX	4			11.677,11
	PARQUE MÓBIL													0,00
1.1.295.1	Xefatura de negociado parque móbil	22	A1	A2	B/C1	1	N	C		AX	10/9/8/3		Libre dispoñibilidade	18.704,13
1.1.109.10	Condutor	15	C1	C2		1	N	C		AE	3/4		Xornada especial dedicación Incompatibilidade total Dispoñibilidade total Condución diaria	19.193,34
1.1.112.1	Condutor de presidencia	15	C1	C2		1	N	LD		AE	3/4		Xornada especial dedicación Incompatibilidade total Dispoñibilidade total Condución diaria	22.676,71
1.1.112.2	Condutor de presidencia	15	C1	C2		1	N	LD		AE	3/4		Xornada especial dedicación Incompatibilidade total Dispoñibilidade total Condución diaria	22.676,71
1.1.117.6	Condutor	15	C1	C2		1	N	C		AE	3/4		Xornada especial dedicación Incompatibilidade total Dispoñibilidade total Condución diaria	19.193,34
1.1.109.1	Condutor	15	C1	C2		1	N	C		AE	3/4		Xornada especial dedicación Incompatibilidade total Dispoñibilidade total Condución diaria	19.193,34
1.1.109.2	Condutor	15	C1	C2		1	N	C		AE	3/4		Xornada especial dedicación Incompatibilidade total Dispoñibilidade total Condución diaria	19.193,34
1.1.109.4	Condutor	15	C1	C2		1	N	C		AE	3/4		Xornada especial dedicación Incompatibilidade total Dispoñibilidade total Condución diaria	19.193,34
1.1.109.5	Condutor	15	C1	C2		1	N	C		AE	3/4		Xornada especial dedicación Incompatibilidade total Dispoñibilidade total Condución diaria	19.193,34
1.1.109.6	Condutor	15	C1	C2		1	N	C		AE	3/4		Xornada especial dedicación Incompatibilidade total Dispoñibilidade total Condución diaria	19.193,34

CÓDIGO POSTO	POSTO	NIVEL	GRUPO/SUBGR.			DOT.	TP	F. PROV	ADM.	ESC.	TIT.	FORM. ESPECIF.	OBSERVACIÓNS	C. ESPECÍFICO 2021
1.1.109.7	Condutor	15	C1	C2		1	N	C		AE	3/4		Xornada especial dedicación Incompatibilidade total Dispoñibilidade total Condución diaria	19.193,34
1.1.3.166	Auxiliar admón. xrl.	16	C2			1	N	C		AX	4			11.677,11
	SERVIZO DE PATRIMONIO E CONTRATACIÓN													0,00
1.1.356.1	Xefatura de servizo de patrimonio e contratación	28	A1			1	S	CE		AX/AE	10		Xornada especial dedicación Incompatibilidade total Dispoñibilidade total	38.103,39
1.1.308.1	Xefatura de sección I	24	A1	A2		1	S	C		AX/AE	10/9		Libre dispoñibilidade	25.250,79
1.1.378.1	Xefatura de sección II	24	A1	A2		1	S	C		AX/AE	11	Lic. Dereito	Libre dispoñibilidade	25.250,79
1.1.309.1	Xefatura de negociado I	22	A1	A2	B/C1	1	N	C		AX/AE	10/9/8/3		Libre dispoñibilidade	18.704,13
1.1.310.1	Xefatura de negociado II	22	A1	A2	B/C1	1	N	C		AX/AE	10/9/8/3		Libre dispoñibilidade	18.704,13
1.1.311.1	Xefatura de negociado III	22	A1	A2	B/C1	1	N	C		AX/AE	10/9/8/3		Libre dispoñibilidade	18.704,13
1.1.312.1	Xefatura de negociado IV	22	A1	A2	B/C1	1	N	C		AX/AE	10/9/8/3		Libre dispoñibilidade	18.704,13
1.1.420.1	Xefatura de negociado V	22	A1	A2	B/C1	1	N	C		AX/AE	10/9/8/3		Libre dispoñibilidade	18.704,13
1.1.406.2	Técnico/a administración xeral	22	A1			1	N	C		AX	1			16.773,59
1.1.178.13	Técnico de xestión de admón. xrl.	21	A2			1	N	C		AX	9			15.563,82
1.1.15.7	Administrativo admón. xrl.	19	C1			1	N	C		AX	3			13.015,58
1.1.15.99	Administrativo admón. xrl.	19	C1			1	N	C		AX	3			13.015,58
1.1.178.48	Técnico de xestión de admón. xrl.	21	A2			1	N	C		AX	9			15.563,82
1.1.15.136	Administrativo admón. xrl.	19	C1			1	N	C		AX	3			13.015,58
1.1.15.144	Administrativo admón. xrl.	19	C1			1	N	C		AX	3			13.015,58
1.1.178.53	Técnico de xestión de admón. xrl.	21	A2			1	N	C		AX	9			15.563,82
1.1.15.197	Administrativo admón. xrl.	19	C1			1	N	C		AX	3			13.015,58
1.1.15.219	Administrativo admón. xrl.	19	C1			1	N	C		AX	3			13.015,58
1.1.15.206	Administrativo admón. xrl.	19	C1			1	N	C		AX	3			13.015,58
1.1.394.1	Xefatura de sección de patrimonio	24	A1	A2		1	S	C		AX/AE	10/9		Libre dispoñibilidade	25.250,79
1.1.361.1	Xefatura de negociado de patrimonio	22	A1	A2	B/C1	1	N	C		AX/AE	10/9/8/3		Libre dispoñibilidade	18.704,13
1.1.178.38	Técnico de xestión de admón. xrl.	21	A2			1	N	C		AX	9			15.563,82
1.1.15.41	Administrativo admón. xrl.	19	C1			1	N	C		AX	3			13.015,58
	INTERVENCIÓN XERAL E XESTIÓN ECONÓMICO FINANCEIRA													0,00
1.1.138.1	Interventor xeral	30	A1			1	S	LD		HN			Hab. Nacional Xornada especial dedicación Incompatibilidade total Dispoñibilidade total	52.084,31
1.1.140.1	Vicepinterventor	30	A1			1	S	LD		HN			Hab. Nacional Xornada especial dedicación Incompatibilidade total Dispoñibilidade total	47.189,53

Deputación DA CORUÑA

CÓDIGO POSTO	POSTO	NIVEL	GRUPO/SUBGR.			DOT.	TP	F. PROV	ADM.	ESC.	TIT.	FORM. ESPECÍF.	OBSERVACIÓNS	C. ESPECÍFICO 2021
1.1.141.1	Interventor adxunto	30	A1			1	S	LD		HN			Hab. Nacional Xornada especial dedicación Incompatibilidade total Dispoñibilidade total	47.189,53
1.1.141.2	Interventor adxunto	30	A1			1	S	C		HN			Hab. Nacional Xornada especial dedicación Incompatibilidade total Dispoñibilidade total	47.189,53
1.1.21.2	Secretaria	22	A2	C1		1	N	LD		AX	9/3		Libre dispoñibilidade	17.494,26
	SERVIZO DE FISCALIZACION E CONTROL FINANCEIRO													0,00
1.1.344.1	Xefatura de servizo de fiscalización e control financeiro	28	A1			1	S	CE		AX/AE	10		Xornada especial dedicación Incompatibilidade total Dispoñibilidade total	38.103,39
1.1.321.1	Xefatura de sección de control I	24	A1	A2		1	S	C		AX/AE	10/9		Libre dispoñibilidade	25.250,79
1.1.345.1	Xefatura de sección de control II	24	A1	A2		1	S	C		AX/AE	10/9		Libre dispoñibilidade	25.250,79
1.1.424.1	Xefatura de sección de control III	24	A1	A2		1	S	C		AX/AE	10/9		Libre dispoñibilidade	25.250,79
1.1.323.1	Xefatura de negociado I	22	A1	A2	B/C1	1	N	C		AX/AE	10/9/8/3		Libre dispoñibilidade	18.704,13
1.1.324.1	Xefatura de negociado II	22	A1	A2	B/C1	1	N	C		AX/AE	10/9/8/3		Libre dispoñibilidade	18.704,13
1.1.325.1	Xefatura de negociado III	22	A1	A2	B/C1	1	N	C		AX/AE	10/9/8/3		Libre dispoñibilidade	18.704,13
1.1.326.1	Xefatura de negociado IV	22	A1	A2	B/C1	1	N	C		AX/AE	10/9/8/3		Libre dispoñibilidade	18.704,13
1.1.346.1	Xefatura de negociado V	22	A1	A2	B/C1	1	N	C		AX/AE	10/9/8/3		Libre dispoñibilidade	18.704,13
1.1.322.1	Xefatura de negociado VI	22	A1	A2	B/C1	1	N	C		AX/AE	10/9/8/3		Libre dispoñibilidade	18.704,13
	Xefatura de negociado VII	22	A1	A2	B/C1	1	N	C		AX/AE	10/9/8/3		Libre dispoñibilidade	18.704,13
1.1.178.8	Técnico de xestión de admón. xrl.	21	A2			1	N	C		AX	9			15.563,82
1.1.178.9	Técnico de xestión de admón. xrl.	21	A2			1	N	C		AX	9			15.563,82
1.1.32.6	Técnico de xestión económico-financeira	21	A2			1	N	C		AE	2			15.563,82
1.1.33.27	Técnico de xestión tributaria	21	A2			1	N	C		AE	2			15.563,82
1.1.15.3	Administrativo admón. xrl.	19	C1			1	N	C		AX	3			13.015,58
1.1.178.10	Técnico de xestión de admón. xrl.	21	A2			1	N	C		AX	9			15.563,82
1.1.178.27	Técnico de xestión de admón. xrl.	21	A2			1	N	C		AX	9			15.563,82
1.1.15.182	Administrativo admón. xrl.	19	C1			1	N	C		AX	3			13.015,58
1.1.15.183	Administrativo admón. xrl.	19	C1			1	N	C		AX	3			13.015,58
1.1.15.184	Administrativo admón. xrl.	19	C1			1	N	C		AX	3			13.015,58
1.1.178.16	Técnico de xestión de admón. xrl.	21	A2			1	N	C		AX	9			15.563,82
1.1.178.22	Técnico de xestión de admón. xrl.	21	A2			1	N	C		AX	9			15.563,82
1.1.15.188	Administrativo admón. xrl.	19	C1			1	N	C		AX	3			13.015,58
1.1.15.189	Administrativo admón. xrl.	19	C1			1	N	C		AX	3			13.015,58
1.1.178.41	Técnico de xestión de admón. xrl.	21	A2			1	N	C		AX	9			15.563,82
1.1.178.55	Técnico de xestión de admón. xrl.	21	A2			1	N	C		AX	9			15.563,82
1.1.15.192	Administrativo admón. xrl.	19	C1			1	N	C		AX	3			13.015,58
1.1.15.211	Administrativo admón. xrl.	19	C1			1	N	C		AX	3			13.015,58

Deputación
DA CORUÑA

CÓDIGO POSTO	POSTO	NIVEL	GRUPO/SUBGR.			DOT.	TP	F. PROV	ADM.	ESC.	TIT.	FORM. ESPECÍF.	OBSERVACIÓNS	C. ESPECÍFICO 2021
	SERVIZO DE CONTABILIDADE													0,00
1.1.245.1	Xefatura de servizo de contabilidade	28	A1			1	S	CE		AX/AE	10		Xornada especial dedicación incompatibilidade total Dispoñibilidade total	38.103,39
1.1.327.1	Xefatura de sección contabilidade I	24	A1	A2		1	S	C		AX/AE	10/9		Libre dispoñibilidade	25.250,79
1.1.328.1	Xefatura de sección contabilidade II	24	A1	A2		1	S	C		AX/AE	10/9		Libre dispoñibilidade	25.250,79
1.1.390.1	Xefatura de sección contabilidade III	24	A1	A2		1	S	C		AX/AE	10/9		Libre dispoñibilidade	25.250,79
1.1.423.1	Xefatura de sección contabilidade IV	24	A1	A2		1	S	C		AX/AE	10/9		Libre dispoñibilidade	25.250,79
1.1.329.1	Xefatura de negociado I	22	A1	A2	B/C1	1	N	C		AX/AE	10/9/8/3		Libre dispoñibilidade	18.704,13
1.1.364.1	Xefatura de negociado II	22	A1	A2	B/C1	1	N	C		AX/AE	10/9/8/3		Libre dispoñibilidade	18.704,13
1.1.330.1	Xefatura de negociado III	22	A1	A2	B/C1	1	N	C		AX/AE	10/9/8/3		Libre dispoñibilidade	18.704,13
1.1.347.1	Xefatura de negociado IV	22	A1	A2	B/C1	1	N	C		AX/AE	10/9/8/3		Libre dispoñibilidade	18.704,13
1.1.348.1	Xefatura de negociado V	22	A1	A2	B/C1	1	N	C		AX/AE	10/9/8/3		Libre dispoñibilidade	18.704,13
1.1.391.1	Xefatura de negociado VI	22	A1	A2	B/C1	1	N	C		AX/AE	10/9/8/3		Libre dispoñibilidade	18.704,13
1.1.367.11	Técnico financeiro tributario	22	A1			1	N	C		AE	1			16.773,59
1.1.178.50	Técnico de xestión de admón. xrl.	21	A2			1	N	C		AX	9			15.563,82
1.1.178.52	Técnico de xestión de admón. xrl.	21	A2			1	N	C		AX	9			15.563,82
1.1.15.90	Administrativo admón. xrl.	19	C1			1	N	C		AX	3			13.015,58
1.1.178.51	Técnico de xestión de admón. xrl.	21	A2			1	N	C		AX	9			15.563,82
1.1.178.36	Técnico de xestión de admón. xrl.	21	A2			1	N	C		AX	9			15.563,82
1.1.15.194	Administrativo admón. xrl.	19	C1			1	N	C		AX	3			13.015,58
1.1.431.3	Técnico/a especialista en xestión	20	B			1	N	C		AE	45			15.383,64
	ORZAMENTOS E ASISTENCIA ECONÓMICA A MUNICIPIOS													0,00
1.1.407.1	Xefatura de servizo de orzamentos e asistencia económica a municipios	28	A1			1	S	CE		AX/AE	10		Xornada especial dedicación incompatibilidade total Dispoñibilidade total	38.103,39
1.1.331.1	Xefatura de sección I	24	A1	A2		1	S	C		AX/AE	10/9		Libre dispoñibilidade	25.250,79
1.1.333.1	Xefatura de negociado I	22	A1	A2	B/C1	1	N	C		AX/AE	10/9/8/3		Libre dispoñibilidade	18.704,13
1.1.15.195	Administrativo admón. xrl.	19	C1			1	N	C		AX	3			13.015,58
1.1.332.1	Xefatura de sección II	24	A1	A2		1	S	C		AX/AE	10/9		Libre dispoñibilidade	25.250,79
1.1.408.1	Xefatura de negociado II	22	A1	A2	B/C1	1	N	C		AX/AE	10/9/8/3		Libre dispoñibilidade	18.704,13
1.1.367.5	Técnico financeiro tributario	22	A1			1	N	C		AE	1			16.773,59
1.1.425.1	Xefatura de sección III	24	A1	A2		1	S	C		AX/AE	10/9		Libre dispoñibilidade	25.250,79
1.1.289.3	Asesor técnico	22	A2			1	S	C		AE	2			16.422,04
1.1.97.12	Técnico de xestión de admón. especial	21	A2			1	S	C		AE	9			15.563,82
1.1.15.54	Administrativo admón. xrl.	19	C1			1	N	C		AX	3			13.015,58
	TESOURERÍA E XESTIÓN DE TRIBUTOS													0,00
	TESOURERÍA													0,00

Deputación DA CORUÑA

CÓDIGO POSTO	POSTO	NIVEL	GRUPO/SUBGR.			DOT.	TP	F. PROV	ADM.	ESC.	TIT.	FORM. ESPECÍF.	OBSERVACIÓNS	C. ESPECÍFICO 2021
1.1.139.1	Tesoureiro provincial	30	A1			1	S	LD		HN			Hab. Nacional Xornada especial dedicación Incompatibilidade total Dispoñibilidade total	52.084,31
1.1.376.1	Secretaría tesourería provincial	22	A2	C1		1	N	LD		AX/AE	9/3		Libre dispoñibilidade	17.494,26
1.1.142.1	Vicetesoureiro/a	30	A1			1	S	LD		HN			Hab. Nacional Xornada especial dedicación Incompatibilidade total Dispoñibilidade total	47.189,53
	Técnico de xestión tributaria	21	A2			1	N	C		AE	2		Condución habitual/ At. continua contribuínte/ Rotación entre unidades at ao contribuínte	17.280,15
	Técnico de xestión tributaria	21	A2			1	N	C		AE	2		Condución habitual/ At. continua contribuínte/ Rotación entre unidades at ao contribuínte	17.280,15
	Técnico de xestión tributaria	21	A2			1	N	C		AE	2		Condución habitual/ At. continua contribuínte/ Rotación entre unidades at ao contribuínte	17.280,15
	Técnico de xestión tributaria	21	A2			1	N	C		AE	2		Condución habitual/ At. continua contribuínte/ Rotación entre unidades at ao contribuínte	17.280,15
1.1.271.1	Xefatura de sección central de tesourería	24	A1	A2		1	N	C		AX/AE	10/9		Libre dispoñibilidade	25.250,79
1.1.145.1	Xefatura de negociado de ingresos	22	A1	A2	B/C1	1	N	C		AX/AE	10/9/8/3		Libre dispoñibilidade	18.704,13
1.1.34.1	Xefatura de negociado de contabilidade	22	A1	A2	B/C1	1	N	C		AX/AE	10/9/8/3		Libre dispoñibilidade	18.704,13
1.1.15.53	Administrativo admón. xrl.	19	C1			1	N	C		AX	3			13.015,58
1.1.15.62	Administrativo admón. xrl.	19	C1			1	N	C		AX	3			13.015,58
1.1.178.46	Técnico de xestión de admón. xrl.	21	A2			1	N	C		AX	9			15.563,82
1.1.15.215	Administrativo admón. xrl.	19	C1			1	N	C		AX	3			13.015,58
1.1.370.1	Xefatura de unidade central de atención ao contribuínte	26	A1			1	S	C		AE	1		Xornada especial dedicación Incompatibilidade total Dispoñibilidade total	34.988,92
1.1.367.12	Técnico financeiro tributario	22	A1			1	N	C		AE	1		At. continua contribuínte	18.489,92
1.1.33.31	Técnico de xestión tributaria	21	A2			1	N	C		AE	2		At. continua contribuínte	17.280,15
1.1.158.1	Xefatura de negociado de información	22	A1	A2	B/C1	1	N	C		AX/AE	10/9/8/3		Libre dispoñibilidade At. continua contribuínte	20.420,46
1.1.33.14	Técnico de xestión tributaria	21	A2			1	N	C		AE	2		At. continua contribuínte	17.280,15
1.1.33.17	Técnico de xestión tributaria	21	A2			1	N	C		AE	2		At. continua contribuínte	17.280,15
1.1.15.73	Administrativo admón. xrl.	19	C1			1	N	C		AX	3		At. continua contribuínte	14.731,91
1.1.178.31	Técnico de xestión de admón. xrl.	21	A2			1	N	C		AX	9		At. continua contribuínte	17.280,15
1.1.178.32	Técnico de xestión de admón. xrl.	21	A2			1	N	C		AX	9		At. continua contribuínte	17.280,15
1.1.178.39	Técnico de xestión de admón. xrl.	21	A2			1	N	C		AX	9		At. continua contribuínte	17.280,15
1.1.178.49	Técnico de xestión de admón. xrl.	21	A2			1	N	C		AX	9		At. continua contribuínte	17.280,15

CÓDIGO POSTO	POSTO	NIVEL	GRUPO/SUBGR.			DOT.	TP	F. PROV	ADM.	ESC.	TIT.	FORM. ESPECÍF.	OBSERVACIÓNS	C. ESPECÍFICO 2021
1.1.15.205	Administrativo admón. xrl.	19	C1			1	N	C		AX	3		At. continua contribuínte	14.731,91
1.1.15.218	Administrativo admón. xrl.	19	C1			1	N	C		AX	3		At. continua contribuínte	14.731,91
1.1.272.1	Xefatura de unidade de instrución de sancións municipais	24	A1	A2		1	S	C		AX/AE	10/9		Libre dispoñibilidade	25.250,79
1.1.238.1	Xefatura de negociado de procedemento administrativo e tramitación	22	A1	A2	B/C1	1	N	C		AX/AE	10/9/8/3		Libre dispoñibilidade	18.704,13
1.1.368.1	Xefatura de negociado de procesos masivos	22	A1	A2	B/C1	1	N	C		AX/AE	10/9/8/3		Libre dispoñibilidade	18.704,13
1.1.33.24	Técnico de xestión tributaria	21	A2			1	N	C		AE	2			15.563,82
1.1.33.28	Técnico de xestión tributaria	21	A2			1	N	C		AE	2			15.563,82
1.1.15.66	Administrativo admón. xrl.	19	C1			1	N	C		AX	3			13.015,58
1.1.15.163	Administrativo admón. xrl.	19	C1			1	N	C		AX	3			13.015,58
1.1.15.207	Administrativo admón. xrl.	19	C1			1	N	C		AX	3			13.015,58
1.1.15.213	Administrativo admón. xrl.	19	C1			1	N	C		AX	3			13.015,58
1.1.55.1	Inspector xefe de tributos locais	26	A1			1	S	C		AE	1		Xornada especial dedicación Incompatibilidade total Dispoñibilidade total	34.988,92
1.1.408.2	Xefatura de negociado	22	A1	A2	B/C1	1	N	C		AX/AE	10/9/8/3		Libre dispoñibilidade	18.704,13
1.1.369.1	Xefatura de negociado de coordinación	22	A1	A2	B/C1	1	N	C		AX/AE	10/9/8/3		Libre dispoñibilidade Condución habitual	20.420,46
1.1.367.9	Técnico financeiro tributario	22	A1			1	N	C		AE	1			16.773,59
1.1.367.14	Técnico financeiro tributario	22	A1			1	N	C		AE	1			16.773,59
1.1.33.2	Técnico de xestión tributaria	21	A2			1	N	C		AE	2			15.563,82
1.1.33.26	Técnico de xestión tributaria	21	A2			1	N	C		AE	2			15.563,82
1.1.107.1	Axente tributario	21	C1	B		1	N	C		AE	3/8		Condución habitual	15.040,74
1.1.107.2	Axente tributario	21	C1	B		1	N	C		AE	3/8		Condución habitual	15.040,74
1.1.15.70	Administrativo admón. xrl.	19	C1			1	N	C		AX	3			13.015,58
1.1.178.47	Técnico de xestión de admón. xrl.	21	A2			1	N	C		AX	9			15.563,82
1.1.15.129	Administrativo admón. xrl.	19	C1			1	N	C		AX	3			13.015,58
1.1.15.160	Administrativo admón. xrl.	19	C1			1	N	C		AX	3			13.015,58
	SERVIZO DE XESTIÓN TRIBUTARIA													0,00
1.1.53.1	Xefatura de servizo de xestión tributaria	28	A1			1	S	CE		AX/AE	10		Xornada especial dedicación Incompatibilidade total Dispoñibilidade total	38.103,39
1.1.261.1	Xefatura de sección I	24	A1	A2		1	S	C		AX/AE	10/9		Libre dispoñibilidade	25.250,79
1.1.291.1	Xefatura de negociado I.I	22	A1	A2	B/C1	1	N	C		AX/AE	10/9/8/3		Libre dispoñibilidade	18.704,13
1.1.434.1	Xefatura de negociado I.II	22	A1	A2	B/C1	1	N	C		AX/AE	10/9/8/3		Libre dispoñibilidade	18.704,13
1.1.258.1	Xefatura de sección II	24	A1	A2		1	S	C		AX/AE	10/9		Libre dispoñibilidade	25.250,79
1.1.292.1	Xefatura de negociado II.I	22	A1	A2	B/C1	1	N	C		AX/AE	10/9/8/3		Libre dispoñibilidade	18.704,13
1.1.365.1	Xefatura de negociado II.II	22	A1	A2	B/C1	1	N	C		AX/AE	10/9/8/3		Libre dispoñibilidade At. continua contribuínte	20.420,46
1.1.260.1	Xefatura de sección III	24	A1	A2		1	S	C		AX/AE	10/9		Libre dispoñibilidade	25.250,79
1.1.157.1	Xefatura de negociado III.I	22	A1	A2	B/C1	1	N	C		AX/AE	10/9/8/3		Libre dispoñibilidade	18.704,13
1.1.433.1	Xefatura de negociado III.II	22	A1	A2	B/C1	1	N	C		AX/AE	10/9/8/3		Libre dispoñibilidade	18.704,13
1.1.259.1	Xefatura de sección IV	24	A1	A2		1	S	C		AX/AE	10/9		Libre dispoñibilidade	25.250,79
1.1.366.1	Xefatura de negociado IV.I	22	A1	A2	B/C1	1	N	C		AX/AE	10/9/8/3		Libre dispoñibilidade	18.704,13

Deputación DA CORUÑA

CÓDIGO POSTO	POSTO	NIVEL	GRUPO/SUBGR.			DOT.	TP	F. PROV	ADM.	ESC.	TIT.	FORM. ESPECÍF.	OBSERVACIÓNS	C. ESPECÍFICO 2021
1.1.367.2	Técnico financeiro tributario	22	A1			1	N	C		AE	1		At. continua contribuínte	18.489,92
1.1.367.4	Técnico financeiro tributario	22	A1			1	N	C		AE	1			16.773,59
1.1.367.7	Técnico financeiro tributario	22	A1			1	N	C		AE	1			16.773,59
1.1.367.8	Técnico financeiro tributario	22	A1			1	N	C		AE	1		At. continua contribuínte	18.489,92
1.1.367.10	Técnico financeiro tributario	22	A1			1	N	C		AE	1			16.773,59
1.1.367.15	Técnico financeiro tributario	22	A1			1	N	C		AE	1			16.773,59
1.1.33.8	Técnico de xestión tributaria	21	A2			1	N	C		AE	2			15.563,82
1.1.33.11	Técnico de xestión tributaria	21	A2			1	N	C		AE	2		At. continua contribuínte	17.280,15
1.1.15.5	Administrativo admón. xrl.	19	C1			1	N	C		AX	3			13.015,58
1.1.15.6	Administrativo admón. xrl.	19	C1			1	N	C		AX	3			13.015,58
1.1.15.12	Administrativo admón. xrl.	19	C1			1	N	C		AX	3			13.015,58
1.1.15.15	Administrativo admón. xrl.	19	C1			1	N	C		AX	3			13.015,58
1.1.15.67	Administrativo admón. xrl.	19	C1			1	N	C		AX	3			13.015,58
1.1.178.17	Técnico de xestión de admón. xrl.	21	A2			1	N	C		AX	9			15.563,82
1.1.15.79	Administrativo admón. xrl.	19	C1			1	N	C		AX	3			13.015,58
1.1.431.5	Técnico/a especialista en xestión	20	B			1	N	C		AE	45			15.383,64
1.1.178.54	Técnico de xestión de admón. xrl.	21	A2			1	N	C		AX	9			15.563,82
1.1.178.18	Técnico de xestión de admón. xrl.	21	A2			1	N	C		AX	9			15.563,82
1.1.178.19	Técnico de xestión de admón. xrl.	21	A2			1	N	C		AX	9			15.563,82
1.1.178.40	Técnico de xestión de admón. xrl.	21	A2			1	N	C		AX	9			15.563,82
1.1.15.128	Administrativo admón. xrl.	19	C1			1	N	C		AX	3			13.015,58
1.1.178.25	Técnico de xestión de admón. xrl.	21	A2			1	N	C		AX	9			15.563,82
1.1.178.34	Técnico de xestión de admón. xrl.	21	A2			1	N	C		AX	9			15.563,82
1.1.15.142	Administrativo admón. xrl.	19	C1			1	N	C		AX	3			13.015,58
1.1.15.148	Administrativo admón. xrl.	19	C1			1	N	C		AX	3			13.015,58
1.1.15.153	Administrativo admón. xrl.	19	C1			1	N	C		AX	3			13.015,58
1.1.3.99	Auxiliar admón. xrl.	16	C2			1	N	C		AX	4			11.677,11
1.1.3.126	Auxiliar admón. xrl.	16	C2			1	N	C		AX	4			11.677,11
	SERVIZO CENTRAL DE RECADACION													0,00
1.1.242.1	Xefatura de servizo de recadación	28	A1			1	S	CE		AX/AE	10		Xornada especial dedicación incompatibilidade total Dispoñibilidade total	38.103,39
1.1.372.1	Xefatura de sección de revisión	24	A1	A2		1	S	C		AX/AE	10/9		Libre dispoñibilidade	25.250,79
1.1.17.8	Xefatura de negociado de devolucións	22	A1	A2	B/C1	1	N	C		AX/AE	10/9/8/3		Libre dispoñibilidade	18.704,13
1.1.229.1	Xefatura de negociado de recursos	22	A1	A2	B/C1	1	N	C		AX/AE	10/9/8/3		Libre dispoñibilidade	18.704,13
1.1.436.1	Xefatura de sección de recadación executiva	24	A1	A2		1	S	C		AX/AE	10/9		Libre dispoñibilidade	25.250,79
1.1.294.1	Xefatura de negociado de control	22	A1	A2	B/C1	1	N	C		AX/AE	10/9/8/3		Libre dispoñibilidade	18.704,13
1.1.233.1	Xefatura de negociado de executiva	22	A1	A2	B/C1	1	N	C		AX/AE	10/9/8/3		Libre dispoñibilidade	18.704,13
1.1.235.1	Xefatura de negociado de contabilidade	22	A1	A2	B/C1	1	N	C		AX/AE	10/9/8/3		Libre dispoñibilidade	18.704,13
1.1.148.1	Coordinador xestión recadatoria	22	A2	C1		1	N	C		AX/AE	9/3		Libre dispoñibilidade	23.165,86
1.1.293.1	Xefatura de negociado de xestión recadatoria	22	A1	A2	B/C1	1	N	C		AX/AE	10/9/8/3		Libre dispoñibilidade	18.704,13
1.1.367.1	Técnico financeiro tributario	22	A1			1	N	C		AE	1			16.773,59
1.1.33.32	Técnico de xestión tributaria	21	A2			1	N	C		AE	2			15.563,82
1.1.178.44	Técnico de xestión de admón. xrl.	21	A2			1	N	C		AX	9			15.563,82
1.1.178.35	Técnico de xestión de admón. xrl.	21	A2			1	N	C		AX	9			15.563,82
1.1.178.15	Técnico de xestión de admón. xrl.	21	A2			1	N	C		AX	9			15.563,82

Deputación DA CORUÑA

CÓDIGO POSTO	POSTO	NIVEL	GRUPO/SUBGR.			DOT.	TP	F. PROV	ADM.	ESC.	TIT.	FORM. ESPECÍF.	OBSERVACIÓNS	C. ESPECÍFICO 2021
1.1.15.123	Administrativo admón. xrl.	19	C1			1	N	C		AX	3			13.015,58
1.1.178.45	Técnico de xestión de admón. xrl.	21	A2			1	N	C		AX	9			15.563,82
1.1.15.143	Administrativo admón. xrl.	19	C1			1	N	C		AX	3			13.015,58
1.1.178.21	Técnico de xestión de admón. xrl.	21	A2			1	N	C		AX	9			15.563,82
1.1.431.2	Técnico/a especialista en xestión	20	B			1	N	C		AE	45			15.383,64
1.1.15.159	Administrativo admón. xrl.	19	C1			1	N	C		AX	3			13.015,58
1.1.431.4	Técnico/a especialista en xestión	20	B			1	N	C		AE	45			15.383,64
1.1.178.24	Técnico de xestión de admón. xrl.	21	A2			1	N	C		AX	9			15.563,82
1.1.15.209	Administrativo admón. xrl.	19	C1			1	N	C		AX	3			13.015,58
1.1.3.148	Auxiliar admón. xrl.	16	C2			1	N	C		AX	4			11.677,11
1.1.357.1	Xefatura de sección de asistencia á xestión e procedementos tributarios	24	A1	A2		1	S	C		AX/AE	10/9		Libre dispoñibilidade	25.250,79
1.1.45.5	Técnico superior informática	22	A1			1	N	C		AE	15		Plena dispoñibilidade	18.189,28
1.1.45.13	Técnico superior informática	22	A1			1	N	C		AE	15		Plena dispoñibilidade	18.189,28
1.1.290.1	Analista programador	20	C1	B		1	N	C		AE	16			15.383,64
1.1.90.15	Analista técnico	22	A2			1	N	C		AE	36			16.593,41
	ZONAS RECADATORIAS													0,00
	ZONA 1													0,00
1.1.382.1	Xefatura territorial de zona 1	22	A2	B	C1	1	III.1.C	C		AX/AE	9/8/3		Xornada especial dedicación Incompatibilidade total Dispoñibilidade total Condución habitual At. continua contribuínte	27.370,20
1.1.383.1	Oficial maior de recadación	20	A2	B	C1	1	N	C		AX/AE	3/8		Xornada especial dedicación Incompatibilidade total Dispoñibilidade total Condución habitual At. continua contribuínte	23.071,66
1.1.384.3	Oficial 1ª recadación	19	C1	B		1	III.3	C		AX/AE	3/8		Xornada especial dedicación Incompatibilidade total Dispoñibilidade total Condución habitual At. continua contribuínte	21.218,39
1.1.384.4	Oficial 1ª recadación	19	C1	B		1	III.3	C		AX/AE	3/8		Xornada especial dedicación Incompatibilidade total Dispoñibilidade total Condución habitual At. continua contribuínte	21.218,39

CÓDIGO POSTO	POSTO	NIVEL	GRUPO/SUBGR.			DOT.	TP	F. PROV	ADM.	ESC.	TIT.	FORM. ESPECÍF.	OBSERVACIÓNS	C. ESPECÍFICO 2021
1.1.384.1	Oficial 1ª recadación	19	C1	B		1	N	C		AX/AE	3/8		Xornada especial dedicación Incompatibilidade total Dispoñibilidade total Condución habitual At. contínua contribuínte	21.218,39
1.1.384.2	Oficial 1ª recadación	19	C1	B		1	III.3	C		AX/AE	3/8		Xornada especial dedicación Incompatibilidade total Dispoñibilidade total Condución habitual At. contínua contribuínte	21.218,39
1.1.385.1	Oficial 2ª recadación	17	C1	B		1	III.4	C		AX/AE	3/8		Xornada especial dedicación Incompatibilidade total Dispoñibilidade total Condución habitual At. contínua contribuínte	20.574,90
1.1.385.2	Oficial 2ª recadación	17	C1	B		1	III.4	C		AX/AE	3/8		Xornada especial dedicación Incompatibilidade total Dispoñibilidade total Condución habitual At. contínua contribuínte	20.574,90
1.1.385.3	Oficial 2ª recadación	17	C1	B		1	III.4	C		AX/AE	3/8		- Xornada especial dedicación Incompatibilidade total Dispoñibilidade total Condución habitual At. contínua contribuínte	20.574,90
1.1.385.4	Oficial 2ª recadación	17	C1	B		1	III.4	C		AX/AE	3/8		- Xornada especial dedicación Incompatibilidade total Dispoñibilidade total Condución habitual At. contínua contribuínte	20.574,90
1.1.385.5	Oficial 2ª recadación	17	C1	B		1	III.4	C		AX/AE	3/8		- Xornada especial dedicación Incompatibilidade total Dispoñibilidade total Condución habitual At. contínua contribuínte	20.574,90
1.1.15.202	Administrativo admón. xrl.	19	C1			1	N	C		AX	3		At. contínua contribuínte Condución habitual	14.731,91
	ZONA 2													0,00

CÓDIGO POSTO	POSTO	NIVEL	GRUPO/SUBGR.			DOT.	TP	F. PROV	ADM.	ESC.	TIT.	FORM. ESPECÍF.	OBSERVACIÓNS	C. ESPECÍFICO 2021
1.1.386.1	Xefatura territorial de zona 2	22	A2	B	C1	1	III.1.C	C		AX/AE	9/8/3		- Xornada especial dedicación Incompatibilidade total Plena dispoñibilidade Condución habitual At. continua contribuínte	27.370,20
1.1.383.2	Oficial maior de recadación	20	A2	B	C1	1	III.1.B	C		AX/AE	3/8		- Xornada especial dedicación Incompatibilidade total Dispoñibilidade total Condución habitual At. continua contribuínte	23.071,66
1.1.384.5	Oficial 1ª recadación	19	C1	B		1	III.3	C		AX/AE	3/8		- Xornada especial dedicación Incompatibilidade total Dispoñibilidade total Condución habitual At. continua contribuínte	21.218,39
1.1.384.6	Oficial 1ª recadación	19	C1	B		1	III.3	C		AX/AE	3/8		- Xornada especial dedicación Incompatibilidade total Dispoñibilidade total Condución habitual At. continua contribuínte	21.218,39
1.1.384.7	Oficial 1ª recadación	19	C1	B		1	III.3	C		AX/AE	3/8		- Xornada especial dedicación Incompatibilidade total Dispoñibilidade total Condución habitual At. continua contribuínte	21.218,39
1.1.385.6	Oficial 2ª recadación	17	C1	B		1	III.4	C		AX/AE	3/8		- Xornada especial dedicación Incompatibilidade total Dispoñibilidade total Condución habitual At. continua contribuínte	20.574,90
1.1.385.7	Oficial 2ª recadación	17	C1	B		1	III.4	C		AX/AE	3/8		Xornada especial dedicación Incompatibilidade total Dispoñibilidade total Condución habitual At. continua contribuínte	20.574,90
1.1.385.8	Oficial 2ª recadación	17	C1	B		1	III.4	C		AX/AE	3/8		- Xornada especial dedicación Incompatibilidade total Dispoñibilidade total Condución habitual At. continua contribuínte	20.574,90

Deputación DA CORUÑA

CÓDIGO POSTO	POSTO	NIVEL	GRUPO/SUBGR.			DOT.	TP	F. PROV	ADM.	ESC.	TIT.	FORM. ESPECÍF.	OBSERVACIÓNS	C. ESPECÍFICO 2021
1.1.385.9	Oficial 2ª recadación	17	C1	B		1	III.4	C		AX/AE	3/8		Xornada especial dedicación Incompatibilidade total Dispoñibilidade total Condución habitual At. continua contribuínte	20.574,90
1.1.385.10	Oficial 2ª recadación	17	C1	B		1	III.4	C		AX/AE	3/8		- Xornada especial dedicación Incompatibilidade total Dispoñibilidade total Condución habitual At. continua contribuínte	20.574,90
1.1.385.11	Oficial 2ª recadación	17	C1	B		1	N	C		AX/AE	3/8		Xornada especial dedicación Incompatibilidade total Dispoñibilidade total Condución habitual At. continua contribuínte	20.574,90
1.1.385.12	Oficial 2ª recadación	17	C1	B		1	III.4	C		AX/AE	3/8		- Xornada especial dedicación Incompatibilidade total Dispoñibilidade total Condución habitual At. continua contribuínte	20.574,90
1.1.33.19	Técnico de xestión tributaria	21	A2			1	N	C		AE	2		At. continua contribuínte Condución habitual	17.280,15
1.1.33.22	Técnico de xestión tributaria	21	A2			1	N	C		AE	2		At. continua contribuínte Condución habitual	17.280,15
1.1.15.55	Administrativo admón. xrl.	19	C1			1	N	C		AX	3		At. continua contribuínte Condución habitual	14.731,91
1.1.15.203	Administrativo admón. xrl.	19	C1			1	N	C		AX	3		At. continua contribuínte Condución habitual	14.731,91
	ZONA 3													0,00
1.1.441.1	Xefatura territorial de zona 3	22	A2	B	C1	1	N	C		AX/AE	9/8/3		Xornada especial dedicación Incompatibilidade total Dispoñibilidade total Condución habitual At. continua contribuínte	27.370,20
1.1.383.3	Oficial maior de recadación	20	A2	B	C1	1	N	C		AX/AE	3/8		Xornada especial dedicación Incompatibilidade total Dispoñibilidade total Condución habitual At. continua contribuínte	23.071,66

CÓDIGO POSTO	POSTO	NIVEL	GRUPO/SUBGR.			DOT.	TP	F. PROV	ADM.	ESC.	TIT.	FORM. ESPECÍF.	OBSERVACIÓNS	C. ESPECÍFICO 2021
1.1.384.8	Oficial 1ª recadación	19	C1	B		1	III.3	C		AX/AE	3/8		- Xornada especial dedicación Incompatibilidade total Dispoñibilidade total Condución habitual At. continua contribuínte	21.218,39
1.1.384.9	Oficial 1ª recadación	19	C1	B		1	III.3	C		AX/AE	3/8		- Xornada especial dedicación Incompatibilidade total Dispoñibilidade total Condución habitual At. continua contribuínte	21.218,39
1.1.385.13	Oficial 2ª recadación	17	C1	B		1	III.4	C		AX/AE	3/8		- Xornada especial dedicación Incompatibilidade total Dispoñibilidade total Condución habitual At. continua contribuínte	20.574,90
1.1.385.14	Oficial 2ª recadación	17	C1	B		1	III.4	C		AX/AE	3/8		- Xornada especial dedicación Incompatibilidade total Dispoñibilidade total Condución habitual At. continua contribuínte	20.574,90
1.1.385.15	Oficial 2ª recadación	17	C1	B		1	III.4	C		AX/AE	3/8		- Xornada especial dedicación Incompatibilidade total Dispoñibilidade total Condución habitual At. continua contribuínte	20.574,90
1.1.385.16	Oficial 2ª recadación	17	C1	B		1	III.4	C		AX/AE	3/8		- Xornada especial dedicación Incompatibilidade total Dispoñibilidade total Condución habitual At. continua contribuínte	20.574,90
1.1.385.17	Oficial 2ª recadación	17	C1	B		1	III.4	C		AX/AE	3/8		- Xornada especial dedicación Incompatibilidade total Dispoñibilidade total Condución habitual At. continua contribuínte	20.574,90

CÓDIGO POSTO	POSTO	NIVEL	GRUPO/SUBGR.			DOT.	TP	F. PROV	ADM.	ESC.	TIT.	FORM. ESPECÍF.	OBSERVACIÓNS	C. ESPECÍFICO 2021
1.1.385.18	Oficial 2ª recadación	17	C1	B		1	III.4	C		AX/AE	3/8		- Xornada especial dedicación Incompatibilidade total Dispoñibilidade total Condución habitual At. continua contribuínte	20.574,90
1.1.367.3	Técnico financeiro tributario	22	A1			1	N	C		AE	1		At. continua contribuínte Condución habitual	18.489,92
1.1.33.18	Técnico de xestión tributaria	21	A2			1	N	C		AE	2		At. continua contribuínte Condución habitual	17.280,15
	ZONA 4													0,00
1.1.389.1	Xefatura territorial de zona 4	22	A2	B	C1	1	N	C		AX/AE	9/8/3		Xornada especial dedicación Incompatibilidade total Dispoñibilidade total Condución habitual At. continua contribuínte	27.370,20
1.1.383.4	Oficial maior de recadación	20	A2	B	C1	1	N	C		AX/AE	3/8		Xornada especial dedicación Incompatibilidade total Dispoñibilidade total Condución habitual At. continua contribuínte	23.071,66
1.1.384.10	Oficial 1ª recadación	19	C1	B		1	III.3	C		AX/AE	3/8		- Xornada especial dedicación Incompatibilidade total Dispoñibilidade total Condución habitual At. continua contribuínte	21.218,39
1.1.385.19	Oficial 2ª recadación	17	C1	B		1	III.4	C		AX/AE	3/8		- Xornada especial dedicación Incompatibilidade total Dispoñibilidade total Condución habitual At. continua contribuínte	20.574,90
1.1.385.20	Oficial 2ª recadación	17	C1	B		1	III.4	C		AX/AE	3/8		- Xornada especial dedicación Incompatibilidade total Dispoñibilidade total Condución habitual At. continua contribuínte	20.574,90

CÓDIGO POSTO	POSTO	NIVEL	GRUPO/SUBGR.			DOT.	TP	F. PROV	ADM.	ESC.	TIT.	FORM. ESPECÍF.	OBSERVACIÓNS	C. ESPECÍFICO 2021
1.1.385.21	Oficial 2ª recadación	17	C1	B		1	III.4	C		AX/AE	3/8		- Xornada especial dedicación Incompatibilidade total Dispoñibilidade total Condución habitual At. continua contribuínte	20.574,90
1.1.385.22	Oficial 2ª recadación	17	C1	B		1	N	C		AX/AE	3/8		Xornada especial dedicación Incompatibilidade total Dispoñibilidade total Condución habitual At. continua contribuínte	20.574,90
1.1.385.23	Oficial 2ª recadación	17	C1	B		1	III.4	C		AX/AE	3/8		- Xornada especial dedicación Incompatibilidade total Dispoñibilidade total Condución habitual At. continua contribuínte	20.574,90
	SERVIZO DE ASISTENCIA TÉCNICA A CONCELLOS													0,00
1.1.342.1	Xefatura de servizo de asistencia técnica a concellos	28	A1			1	S	CE		AX/AE	10		Xornada especial dedicación Incompatibilidade total Dispoñibilidade total	38.103,39
1.1.409.1	Xefatura de sección	24	A1	A2		1	S	C		AX/AE	10/9		Libre dispoñibilidade Condución habitual	26.108,95
1.1.210.2	Arquitecto	24	A1			1	N	C		AE	17		Libre dispoñibilidade Condución habitual	20.720,48
1.1.79.1	Enxeñeiro técnico industrial	24	A2			1	N	C		AE	18		Xornada especial dedicación Incompatibilidade total Dispoñibilidade total Condución habitual	27.515,89
1.1.210.3	Arquitecto	24	A1			1	N	C		AE	17		Libre dispoñibilidade Condución habitual	20.720,48
1.1.210.1	Arquitecto	24	A1			1	N	C		AE	17		Libre dispoñibilidade Condución habitual	20.720,48
1.1.75.2	Arquitecto técnico	24	A2			1	N	C		AE	19		Libre dispoñibilidade Condución habitual	19.510,71
1.1.99.4	Delineante	19	C1	B		1	N	C		AE	20		Condución habitual	14.697,47
1.1.178.14	Técnico de xestión de admón. xrl.	21	A2			1	N	C		AX	9			15.563,82
1.1.15.49	Administrativo admón. xrl.	19	C1			1	N	C		AX	3			13.015,58

Deputación DA CORUÑA

CÓDIGO POSTO	POSTO	NIVEL	GRUPO/SUBGR.			DOT.	TP	F. PROV	ADM.	ESC.	TIT.	FORM. ESPECÍF.	OBSERVACIÓNS	C. ESPECÍFICO 2021
	SERVIZO DE VIAS E OBRAS													0,00
1.1.39.1	Xefatura de servizo de vías e obras	28	A1			1	S	CE	A3	AX/AE	10		Xornada especial dedicación Incompatibilidade total Dispoñibilidade total	38.103,39
1.1.152.1	Enxeñeiro de camiños, canles e portos	24	A1			1	S	C		AE	21		Xornada especial dedicación Incompatibilidade total Dispoñibilidade total Condución habitual Coordinación	29.600,81
1.1.152.2	Enxeñeiro de camiños, canles e portos	24	A1			1	S	C		AE	21		Xornada especial dedicación Incompatibilidade total Dispoñibilidade total Condución habitual Coordinación	29.600,81
1.1.313.1	Enxeñeiro técnico de obras públicas	24	A2			1	S	C		AE	22		Xornada especial dedicación Incompatibilidade total Dispoñibilidade total Condución habitual Coordinación	27.515,89
1.1.313.2	Enxeñeiro técnico de obras públicas	24	A2			1	S	C		AE	22		Xornada especial dedicación Incompatibilidade total Dispoñibilidade total Condución habitual Coordinación	27.515,89
1.1.313.3	Enxeñeiro técnico de obras públicas	24	A2			1	S	C		AE	22		Xornada especial dedicación Incompatibilidade total Dispoñibilidade total Condución habitual Coordinación	27.515,89
1.1.313.4	Enxeñeiro técnico de obras públicas	24	A2			1	S	C		AE	22		Xornada especial dedicación Incompatibilidade total Dispoñibilidade total Condución habitual Coordinación	27.515,89
1.1.313.5	Enxeñeiro técnico de obras públicas	24	A2			1	S	C		AE	22		Xornada especial dedicación Incompatibilidade total Dispoñibilidade total Condución habitual Coordinación	27.515,89
1.1.86.1	Enxeñeiro técnico en topografía	22	A2			1	N	C		AE	23		Xornada especial dedicación Incompatibilidade total Dispoñibilidade total Condución habitual	22.556,76
1.1.86.2	Enxeñeiro técnico en topografía	22	A2			1	N	C		AE	23		Xornada especial dedicación Incompatibilidade total Dispoñibilidade total Condución habitual	22.556,76
1.1.314.1	Auxiliar técnico de vías e obras	19	C1	B		1	N	C		AE	3/8		Xornada especial dedicación Incompatibilidade total Dispoñibilidade total Condución diaria	21.904,51

CÓDIGO POSTO	POSTO	NIVEL	GRUPO/SUBGR.			DOT.	TP	F. PROV	ADM.	ESC.	TIT.	FORM. ESPECÍF.	OBSERVACIÓNS	C. ESPECÍFICO 2021
1.1.314.2	Auxiliar técnico de vías e obras	19	C1	B		1	N	C		AE	3/8		Xornada especial dedicación Incompatibilidade total Dispoñibilidade total Condución diaria	21.904,51
1.1.430.2	Técnico/a en infraestruturas	21	A2			1	N	C		AE	39		Xornada especial dedicación Incompatibilidade total Dispoñibilidade total Condución diaria	22.599,49
1.1.430.3	Técnico/a en infraestruturas	21	A2			1	N	C		AE	39		Xornada especial dedicación Incompatibilidade total Dispoñibilidade total Condución diaria	22.599,49
1.1.314.5	Auxiliar técnico de vías e obras	19	C1	B		1	N	C		AE	3/8		Xornada especial dedicación Incompatibilidade total Dispoñibilidade total Condución diaria	21.904,51
1.1.314.6	Auxiliar técnico de vías e obras	19	C1	B		1	N	C		AE	3/8		Xornada especial dedicación Incompatibilidade total Dispoñibilidade total Condución diaria	21.904,51
1.1.314.7	Auxiliar técnico de vías e obras	19	C1	B		1	N	C		AE	3/8		Xornada especial dedicación Incompatibilidade total Dispoñibilidade total Condución diaria	21.904,51
1.1.430.4	Técnico/a en infraestruturas	21	A2			1	N	C		AE	39		Xornada especial dedicación Incompatibilidade total Dispoñibilidade total Condución diaria	22.599,49
1.1.314.9	Auxiliar técnico de vías e obras	19	C1	B		1	N	C		AE	3/8		Xornada especial dedicación Incompatibilidade total Dispoñibilidade total Condución diaria	21.904,51
1.1.430.1	Técnico/a en infraestruturas	21	A2			1	N	C		AE	39		Xornada especial dedicación Incompatibilidade total Dispoñibilidade total Condución diaria	22.599,49
1.1.314.11	Auxiliar técnico de vías e obras	19	C1	B		1	N	C		AE	3/8		Xornada especial dedicación Incompatibilidade total Dispoñibilidade total Condución diaria	21.904,51
1.1.314.12	Auxiliar técnico de vías e obras	19	C1	B		1	N	C		AE	3/8		Xornada especial dedicación Incompatibilidade total Dispoñibilidade total Condución diaria	21.904,51

CÓDIGO POSTO	POSTO	NIVEL	GRUPO/SUBGR.			DOT.	TP	F. PROV	ADM.	ESC.	TIT.	FORM. ESPECÍF.	OBSERVACIÓNS	C. ESPECÍFICO 2021
1.1.314.13	Auxiliar técnico de vías e obras	19	C1	B		1	N	C		AE	3/8		Xornada especial dedicación Incompatibilidade total Dispoñibilidade total Condución diaria	21.904,51
1.1.314.14	Auxiliar técnico de vías e obras	19	C1	B		1	N	C		AE	3/8		Xornada especial dedicación Incompatibilidade total Dispoñibilidade total Condución diaria	21.904,51
1.1.314.16	Auxiliar técnico de vías e obras	19	C1	B		1	N	C		AE	3/8		Xornada especial dedicación Incompatibilidade total Dispoñibilidade total Condución diaria	21.904,51
1.1.314.15	Auxiliar técnico de vías e obras	19	C1	B		1	N	C		AE	3/8		Xornada especial dedicación Incompatibilidade total Dispoñibilidade total Condución diaria	21.904,51
1.1.401.1	Auxiliar técnico en topografía	16	C2			1	N	C		AE	4		Xornada especial dedicación Incompatibilidade total Dispoñibilidade total Condución habitual	17.511,76
1.1.401.2	Auxiliar técnico en topografía	16	C2			1	N	C		AE	4		Xornada especial dedicación Incompatibilidade total Dispoñibilidade total Condución habitual	17.511,76
1.1.99.5	Delineante	19	C1	B		1	N	C		AE	20		Condución habitual	14.697,47
1.1.99.6	Delineante	19	C1	B		1	N	C		AE	20		Condución habitual	14.697,47
1.1.359.1	Xefatura de negociado	22	A1	A2	B/C1	1	N	C		AX/AE	10/9/8/3		Libre dispoñibilidade	18.704,13
1.1.15.39	Administrativo admón. xrl.	19	C1			1	N	C		AX	3			13.015,58
1.1.15.60	Administrativo admón. xrl.	19	C1			1	N	C		AX	3			13.015,58
1.1.178.42	Técnico de xestión de admón. xrl.	21	A2			1	N	C		AX	9			15.563,82
1.1.3.115	Auxiliar admón. xrl.	16	C2			1	N	C		AX	4			11.677,11
	SERVIZO DE XESTION DE PLANS													0,00
1.1.246.1	Xefatura de servizo de xestión de plans	28	A1			1	S	CE		AX/AE	10		Xornada especial dedicación Incompatibilidade total Dispoñibilidade total	38.103,39
1.1.255.1	Xefatura de sección de plans especiais	24	A1	A2		1	S	C		AX/AE	10/9		Libre dispoñibilidade	25.250,79
1.1.257.1	Xefatura de sección de plans provinciais	24	A1	A2		1	S	C		AX/AE	10/9		Libre dispoñibilidade	25.250,79
1.1.214.1	Xefatura de negociado de plans especiais	22	A1	A2	B/C1	1	N	C		AX/AE	10/9/8/3		Libre dispoñibilidade	18.704,13
1.1.225.1	Xefatura de negociado de plans provinciais	22	A1	A2	B/C1	1	N	C		AX/AE	10/9/8/3		Libre dispoñibilidade	18.704,13
1.1.408.5	Xefatura de negociado	22	A1	A2	B/C1	1	N	C		AX/AE	10/9/8/3		Libre dispoñibilidade	18.704,13

Deputación DA CORUÑA

CÓDIGO POSTO	POSTO	NIVEL	GRUPO/SUBGR.			DOT.	TP	F. PROV	ADM.	ESC.	TIT.	FORM. ESPECÍF.	OBSERVACIÓNS	C. ESPECÍFICO 2021
1.1.408.6	Xefatura de negociado	22	A1	A2	B/C1	1	N	C		AX/AE	10/9/8/3		Libre dispoñibilidade	18.704,13
1.1.178.26	Técnico de xestión de admón. xrl.	21	A2			1	N	C		AX	9			15.563,82
1.1.15.85	Administrativo admón. xrl.	19	C1			1	N	C		AX	3			13.015,58
1.1.15.93	Administrativo admón. xrl.	19	C1			1	N	C		AX	3			13.015,58
1.1.15.204	Administrativo admón. xrl.	19	C1			1	N	C		AX	3			13.015,58
	SERVIZO DE ARQUITECTURA E MANTEMENTO													0,00
1.1.337.1	Xefatura de servizo de arquitectura e mantemento	28	A1			1	S	CE		AX/AE	10		Xornada especial dedicación Incompatibilidade total Dispoñibilidade total	38.103,39
1.1.210.4	Arquitecto/a	24	A1			1	N	C		AE	17		Libre dispoñibilidade Condución habitual	20.720,48
1.1.75.3	Arquitecto técnico	22	A2			1	N	C		AE	19		- Libre dispoñibilidade Condución habitual	19.510,71
1.1.75.5	Arquitecto técnico	22	A2			1	N	C		AE	19		- Libre dispoñibilidade Condución habitual	19.510,71
1.1.79.2	Enxeñeiro técnico industrial	21	A2			1	N	C		AE	18		Libre dispoñibilidade Condución habitual	18.995,91
1.1.320.1	Delineante coordinador	19	C1	B		1	N	C		AE	20		Condución habitual Coordinación	15.855,76
1.1.99.1	Delineante	19	C1	B		1	N	C		AE	20		Condución habitual	14.697,47
1.1.131.1	Operario/a de oficios varios	13	AP			1	N	C		AE	5		Plena dispoñibilidade Condución habitual	12.449,51
1.1.338.1	Enxeñeiro técnico agrícola	24	A2			1	N	C		AE	24		Libre dispoñibilidade Condución habitual	18.352,42
1.1.336.1	Operario de servizos II	16	C2	C1		1	N	C		AE	3/4		Condución habitual/ Xornada de mañán con sábados alternos e con posibilidade de flexibilidade e conciliación Libre dispoñibilidade	15.847,17
1.1.336.2	Operario de servizos II	16	C2	C1		1	N	C		AE	3/4		Condución habitual/ Xornada de mañán con sábados alternos e con posibilidade de flexibilidade e conciliación Libre dispoñibilidade	15.847,17
1.1.402.1	Operario de servizos I	16	C2	C1		1	N	C		AE	3/4		Condución habitual / Coordinación Xornada de mañán con sábados alternos e con posibilidade de flexibilidade e conciliación Libre dispoñibilidade	18.343,93

Deputación DA CORUÑA

CÓDIGO POSTO	POSTO	NIVEL	GRUPO/SUBGR.			DOT.	TP	F. PROV	ADM.	ESC.	TIT.	FORM. ESPECÍF.	OBSERVACIÓNS	C. ESPECÍFICO 2021
1.1.402.2	Operario de servizos I	16	C2	C1		1	N	C		AE	3/4		Condución habitual / Coordinación Xornada de mañán con sábados alternos e con posibilidade de flexibilidade e conciliación Libre dispoñibilidade	18.343,93
1.1.402.3	Operario de servizos I	16	C2	C1		1	N	C		AE	3/4		Adscrición funcional CDM Ferrol Condución habitual/ Xornada de mañán con sábados alternos e con posibilidade de flexibilidade e conciliación Libre dispoñibilidade	15.847,17
1.1.403.1	Técnico/a de son	16	B	C1		1	N	C		AE	37		Plena dispoñibilidade Condución habitual	14.946,27
1.1.404.1	Oficial de mantemento	15	C2			1	IV.4	C		AE	4		Plena dispoñibilidade Condución habitual	13.093,01
1.1.15.34	Administrativo admón. xrl.	19	C1			1	N	C		AX	3			13.015,58
1.1.178.11	Técnico de xestión de admón. xrl.	21	A2			1	N	C		AX	9			15.563,82
	SERVIZO DE PROMOCION ECONOMICA, TURISMO E EMPREGO													0,00
1.1.362.1	Xefatura de servizo de promoción económica, turismo e emprego	28	A1			1	S	CE		AX/AE	10		Xornada especial dedicación Incompatibilidade total Dispoñibilidade total	38.103,39
1.1.351.1	Xefatura de seoción de promoción económica e emprego	24	A1	A2		1	S	C		AX/AE	10/9		Libre dispoñibilidade	25.250,79
1.1.220.1	Xefatura de negociado de promoción económica	22	A1	A2	B/C1	1	N	C		AX/AE	10/9/6/3		Libre dispoñibilidade	18.704,13
1.1.15.40	Administrativo admón. xrl.	19	C1			1	N	C		AX	3			13.015,58
1.1.178.30	Técnico de xestión de admón. xrl.	21	A2			1	N	C		AX	9			15.563,82
1.1.3.132	Auxiliar admón. xrl.	16	C2			1	N	C		AX	4			11.677,11
1.1.363.1	Xefatura de seoción de promoción e desenvolvemento turístico	24	A1	A2		1	S	C		AX/AE	10/9		Libre dispoñibilidade	25.250,79
1.1.70.5	Técnico de xestión de proxectos	22	A1			1	N	C		AE	1/6/7		Plena dispoñibilidade	17.674,54
1.1.32.7	Técnico de xestión económico-financeira	21	A2			1	N	C		AE	2			15.563,82
1.1.432.1	Técnico de turismo	21	A2			1	N	C		AE	46		Plena dispoñibilidade	16.464,72
1.1.432.2	Técnico de turismo	21	A2			1	N	C		AE	46		Plena dispoñibilidade	16.464,72
1.1.352.1	Xefatura de seoción de coordinación de proxectos técnicos	24	A1	A2		1	S	C		AX/AE	10/9		Libre dispoñibilidade	25.250,79
1.1.70.1	Técnico de xestión de proxectos	22	A1			1	N	C		AE	1/6/7			16.773,64
	SERVIZO DE DESENVOLVEMENTO TERRITORIAL E TRANSICIÓN ECOLÓXICA													0,00
1.1.349.1	Xefatura de servizo de desenvolvemento territorial e transición ecolóxica	28	A1			1	S	CE		AX/AE	10		Xornada especial dedicación Incompatibilidade total Dispoñibilidade total	38.103,39
1.1.350.1	Xefatura de seoción de desenvolvemento territorial, cooperación e medio ambiente	24	A1	A2		1	S	C		AX/AE	10/9		Libre dispoñibilidade	25.250,79
1.1.70.2	Técnico de xestión de proxectos	22	A1			1	N	C		AE	1/6/7		Plena dispoñibilidade Coordinación	18.318,03
1.1.178.23	Técnico de xestión de admón. xrl.	21	A2			1	N	C		AX	9			15.563,82
1.1.178.20	Técnico de xestión de admón. xrl.	21	A2			1	N	C		AX	9			15.563,82
	Técnico de xestión de admón. xrl.	21	A2			1	N	C		AX	9			15.563,82
	Técnico de xestión de admón. xrl.	21	A2			1	N	C		AX	9			15.563,82

Deputación DA CORUÑA

CÓDIGO POSTO	POSTO	NIVEL	GRUPO/SUBGR.			DOT.	TP	F. PROV	ADM.	ESC.	TIT.	FORM. ESPECÍF.	OBSERVACIÓNS	C. ESPECÍFICO 2021
1.1.15.57	Administrativo admón. xrl.	19	C1			1	N	C		AX	3			13.015,58
1.1.15.217	Administrativo admón. xrl.	19	C1			1	N	C		AX	3			13.015,58
1.1.70.4	Técnico de xestión de proxectos	22	A1			1	N	C		AE	1/6/7			16.773,64
1.1.70.3	Técnico de xestión de proxectos	22	A1			1	N	C		AE	1/6/7			16.773,64
1.1.70.6	Técnico de xestión de proxectos	22	A1			1	N	C		AE	1/6/7			16.773,64
1.1.70.7	Técnico de xestión de proxectos	22	A1			1	N	C		AE	1/6/7			16.773,64
1.1.70.8	Técnico de xestión de proxectos	22	A1			1	N	C		AE	1/6/7			16.773,64
1.1.70.9	Técnico de xestión de proxectos	22	A1			1	N	C		AE	1/6/7			16.773,64
	SERVIZO DE ACCIÓN SOCIAL, CULTURAL E DEPORTES													0,00
1.1.360.1	Xefatura de servizo de acción social, cultural e deportes	28	A1			1	S	CE		AX/AE	10		Xornada especial dedicación Incompatibilidade total Dispoñibilidade total	38.103,39
1.1.406.1	Técnico/a administración xeral	22	A1			1	N	C		AX	1			16.773,59
1.1.413.1	Técnico/a de cultura	22	A1			1	S	C		AE	10			16.258,75
1.1.15.44	Administrativo admón. xrl.	19	C1			1	N	C		AX	3			13.015,58
1.1.15.51	Administrativo admón. xrl.	19	C1			1	N	C		AX	3			13.015,58
1.1.15.52	Administrativo admón. xrl.	19	C1			1	N	C		AX	3			13.015,58
1.1.15.56	Administrativo admón. xrl.	19	C1			1	N	C		AX	3			13.015,58
1.1.15.74	Administrativo admón. xrl.	19	C1			1	N	C		AX	3			13.015,58
1.1.15.84	Administrativo admón. xrl.	19	C1			1	N	C		AX	3			13.015,58
1.1.178.29	Técnico de xestión de admón. xrl.	21	A2			1	N	C		AX	9			15.563,82
1.1.15.124	Administrativo admón. xrl.	19	C1			1	N	C		AX	3			13.015,58
1.1.15.127	Administrativo admón. xrl.	19	C1			1	N	C		AX	3			13.015,58
1.1.15.220	Administrativo admón. xrl.	19	C1			1	N	C		AX	3			13.015,58
1.1.252.1	Xefatura de sección de educación, cultura e deportes	24	A1	A2		1	S	C		AX/AE	10/9		Libre dispoñibilidade	25.250,79
1.1.215.1	Xefatura de negociado de deportes	22	A1	A2	B/C1	1	N	C		AX/AE	10/9/8/3		Libre dispoñibilidade	18.704,13
1.1.218.1	Xefatura de negociado de cultura	22	A1	A2	B/C1	1	N	C		AX/AE	10/9/8/3		Libre dispoñibilidade	18.704,13
1.1.251.1	Xefatura de sección de servizos sociais	24	A1	A2		1	S	C		AX/AE	10/9		Libre dispoñibilidade	25.250,79
1.1.219.1	Xefatura de negociado de servizos sociais I	22	A1	A2	B/C1	1	N	C		AX/AE	10/9/8/3		Libre dispoñibilidade	18.704,13
1.1.395.1	Xefatura de negociado de servizos sociais II	22	A1	A2	B/C1	1	N	C		AX/AE	10/9/8/3		Libre dispoñibilidade	18.704,13
1.1.209.1	Técnico de políticas de igualdade	22	A1			1	N	C		AE	47			17.760,40
	Técnico de políticas de igualdade	22	A1			1	N	C		AE	47			17.760,40
	Técnico de deportes	22	A1			1	N	C	A3	AE	48			17.760,40
1.1.208.1	Técnico de servizos sociais	22	A1			1	N	C		AE	25			17.760,40
1.1.182.1	Técnico servizos sociais	22	A2			1	N	C		AE	26			17.065,43
1.1.182.2	Técnico servizos sociais	22	A2			1	N	C		AE	26			17.065,43
1.1.182.3	Técnico servizos sociais	22	A2			1	N	C		AE	26			17.065,43
	IES RAFAEL PUGA RAMÓN													0,00
1.1.56.15	Profesor/a de secundaria	24	A1			1	S	C		AE	32			15.186,43
1.1.56.32	Profesor/a de secundaria	24	A1			1	S	C		AE	32			15.186,43
1.1.56.1	Profesor/a de secundaria	24	A1			1	S	C		AE	32			15.186,43
1.1.56.2	Profesor/a de secundaria	24	A1			1	S	C		AE	32			15.186,43
1.1.56.4	Profesor/a de secundaria	24	A1			1	S	C		AE	32			15.186,43
1.1.56.5	Profesor/a de secundaria	24	A1			1	S	C		AE	32			15.186,43
1.1.56.6	Profesor/a de secundaria	24	A1			1	S	C		AE	32			15.186,43
1.1.56.8	Profesor/a de secundaria	24	A1			1	S	C		AE	32			15.186,43
1.1.56.9	Profesor/a de secundaria	24	A1			1	S	C		AE	32			15.186,43

Deputación
DA CORUÑA

CÓDIGO POSTO	POSTO	NIVEL	GRUPO/SUBGR.		DOT.	TP	F. PROV	ADM.	ESC.	TIT.	FORM. ESPECIF.	OBSERVACIÓNS	C. ESPECÍFICO 2021
1.1.56.10	Profesor/a de secundaria	24	A1		1	S	C		AE	32			15.186,43
1.1.56.11	Profesor/a de secundaria	24	A1		1	S	C		AE	32			15.186,43
1.1.56.12	Profesor/a de secundaria	24	A1		1	S	C		AE	32			15.186,43
1.1.56.13	Profesor/a de secundaria	24	A1		1	S	C		AE	32			15.186,43
1.1.56.14	Profesor/a de secundaria	24	A1		1	S	C		AE	32			15.186,43
1.1.56.16	Profesor/a de secundaria	24	A1		1	S	C		AE	32			15.186,43
1.1.56.17	Profesor/a de secundaria	24	A1		1	S	C		AE	32			15.186,43
1.1.56.18	Profesor/a de secundaria	24	A1		1	S	C		AE	32			15.186,43
1.1.56.19	Profesor/a de secundaria	24	A1		1	S	C		AE	32			15.186,43
1.1.56.20	Profesor/a de secundaria	24	A1		1	S	C		AE	32			15.186,43
1.1.56.21	Profesor/a de secundaria	24	A1		1	S	C		AE	32			15.186,43
1.1.56.22	Profesor/a de secundaria	24	A1		1	S	C		AE	32			15.186,43
1.1.56.23	Profesor/a de secundaria	24	A1		1	S	C		AE	32			15.186,43
1.1.56.24	Profesor/a de secundaria	24	A1		1	S	C		AE	32			15.186,43
1.1.56.25	Profesor/a de secundaria	24	A1		1	S	C		AE	32			15.186,43
1.1.56.26	Profesor/a de secundaria	24	A1		1	S	C		AE	32			15.186,43
1.1.56.27	Profesor/a de secundaria	24	A1		1	S	C		AE	32			15.186,43
1.1.56.28	Profesor/a de secundaria	24	A1		1	S	C		AE	32			15.186,43
1.1.56.29	Profesor/a de secundaria	24	A1		1	S	C		AE	32			15.186,43
1.1.56.30	Profesor/a de secundaria	24	A1		1	S	C		AE	32			15.186,43
1.1.56.31	Profesor/a de secundaria	24	A1		1	S	C		AE	32			15.186,43
1.1.56.33	Profesor/a de secundaria	24	A1		1	S	C		AE	32			15.186,43
1.1.56.34	Profesor/a de secundaria	24	A1		1	S	C		AE	32			15.186,43
1.1.56.35	Profesor/a de secundaria	24	A1		1	S	C		AE	32			15.186,43
1.1.56.36	Profesor/a de secundaria	24	A1		1	S	C		AE	32			15.186,43
1.1.56.39	Profesor/a de secundaria	24	A1		1	S	C		AE	32			15.186,43
1.1.56.42	Profesor/a de secundaria	24	A1		1	L2	C		AE	32			15.186,43
1.1.56.43	Profesor/a de secundaria	24	A1		1	S	C		AE	32			15.186,43
	Profesor/a de secundaria	24	A1		1	S	C		AE	32			15.186,43
	Profesor/a de secundaria	24	A1		1	S	C		AE	32			15.186,43
1.1.88.1	Profesor/a educación física	24	A1		1	S	C		AE	32			15.186,43
1.1.88.2	Profesor/a educación física	24	A1		1	S	C		AE	32			15.186,43
1.1.153.1	Profesor/a de apoio	21	A2		1	N	C		AE	9			15.186,43
1.1.178.43	Técnico de xestión de admón. xrl.	21	A2		1	N	C		AX	9			15.563,82
1.1.15.154	Administrativo admón. xrl.	19	C1		1	N	C		AX	3			13.015,58
1.1.201.2	Subalterno/Celador/a	13	AP		1	N	C		AE	5		Turnicidade con alternancia de mañas e tardes	13.702,06
1.1.11.16	Subalterno	13	AP		1	N	C		AX	5			11.025,13
1.1.396.1	Mozo/a de servizo axudante	13	AP		1	N	C		AE	5		Turnicidade con alternancia de mañas e tardes	13.702,06
	IES ROSALÍA MERA												0,00
1.1.57.1	Profesor/a de secundaria	24	A1		1	S	C		AE	32			15.186,43
1.1.57.2	Profesor/a de secundaria	24	A1		1	S	C		AE	32			15.186,43

CÓDIGO POSTO	POSTO	NIVEL	GRUPO/SUBGR.			DOT.	TP	F. PROV	ADM.	ESC.	TIT.	FORM. ESPECÍF.	OBSERVACIÓNS	C. ESPECÍFICO 2021
1.1.57.3	Profesor/a de secundaria	24	A1			1	S	C		AE	32			15.186,43
1.1.57.4	Profesor/a de secundaria	24	A1			1	S	C		AE	32			15.186,43
1.1.57.5	Profesor/a de secundaria	24	A1			1	S	C		AE	32			15.186,43
1.1.57.7	Profesor/a de secundaria	24	A1			1	S	C		AE	32			15.186,43
1.1.57.8	Profesor/a de secundaria	24	A1			1	S	C		AE	32			15.186,43
1.1.57.9	Profesor/a de secundaria	24	A1			1	S	C		AE	32			15.186,43
	Profesor/a de secundaria	24	A1			1	S	C		AE	32			15.186,43
1.1.93.2	Profesor/a técnico de F.P.	24	A2			1	S	C		AE	33			15.186,43
1.1.93.3	Profesor/a técnico de F.P.	24	A2			1	S	C		AE	33			15.186,43
1.1.93.4	Profesor/a técnico de F.P.	24	A2			1	S	C		AE	33			15.186,43
1.1.93.5	Profesor/a técnico de F.P.	24	A2			1	S	C		AE	33			15.186,43
1.1.93.7	Profesor/a técnico de F.P.	24	A2			1	S	C		AE	33			15.186,43
1.1.93.8	Profesor/a técnico de F.P.	24	A2			1	S	C		AE	33			15.186,43
1.1.93.9	Profesor/a técnico de F.P.	24	A2			1	S	C		AE	33			15.186,43
1.1.93.10	Profesor/a técnico de F.P.	24	A2			1	S	C		AE	33			15.186,43
1.1.93.11	Profesor/a técnico de F.P.	24	A2			1	S	C		AE	33			15.186,43
1.1.93.12	Profesor/a técnico de F.P.	24	A2			1	S	C		AE	33			15.186,43
1.1.93.13	Profesor/a técnico de F.P.	24	A2			1	S	C		AE	33			15.186,43
1.1.93.14	Profesor/a técnico de F.P.	24	A2			1	S	C		AE	33			15.186,43
1.1.93.15	Profesor/a técnico de F.P.	24	A2			1	S	C		AE	33			15.186,43
1.1.93.16	Profesor/a técnico de F.P.	24	A2			1	S	C		AE	33			15.186,43
1.1.93.17	Profesor/a técnico de F.P.	24	A2			1	S	C		AE	33			15.186,43
1.1.93.1	Profesor/a técnico de F.P.	24	A2			1	S	C		AE	33			15.186,43
1.1.93.6	Profesor/a técnico de F.P.	24	A2			1	S	C		AE	33			15.186,43
	Profesor/a técnico de F.P.	24	A2			1	S	C		AE	33			15.186,43
1.1.125.2	Cociñeiro/a	15	C1	C2		1	N	C		AE	3/4/43		Turnicidade con alternancia de mañas e tardes, incluindo sábados e festivos que correspondan	17.185,64
1.1.125.9	Cociñeiro/a	15	C1	C2		1	IV.5	C		AE	3/4/43		Turnicidade con alternancia de mañas e tardes, incluindo sábados e festivos que correspondan (*)	17.185,64
1.1.125.10	Cociñeiro/a	15	C1	C2		1	IV.5	C		AE	3/4/43		Turnicidade con alternancia de mañas e tardes, incluindo sábados e festivos que correspondan(*)	17.185,64
1.1.128.1	Axudante de cociña	13	AP			1	N	C		AE	5		Turnicidade con alternancia de mañas e tardes, incluindo sábados e festivos que correspondan	15.847,17

CÓDIGO POSTO	POSTO	NIVEL	GRUPO/SUBGR.			DOT.	TP	F. PROV	ADM.	ESC.	TIT.	FORM. ESPECÍF.	OBSERVACIÓNS	C. ESPECÍFICO 2021
1.1.128.5	Axudante de cociña	13	AP			1	N	C		AE	5		Turnicidade con alternancia de mañás e tardes, incluindo sábados e festivos que correspondan.	15.847,17
1.1.129.1	Costurero/a	13	AP			1	N	C		AE	5			11.711,55
1.1.133.6	Operario/a de servizos varios	13	AP			1	V.10	C		AE	5		"	11.711,55
1.1.118.5	Telefonista	13	AP			1	V.5	C		AE	5		Turnicidade con alternancia de mañás e tardes, incluindo sábados que correspondan (*)	14.131,15
1.1.426.1	Xefatura de negociado	22	A1	A2	B/C1	1	N	C		AX/AE	10/9/8/3		Libre dispoñibilidade	18.704,13
1.1.15.214	Administrativo admón. xrl.	19	C1			1	N	C		AX	3			13.015,58
1.1.3.131	Auxiliar admón. xrl.	16	C2			1	N	C		AX	4			11.677,11
1.1.397.2	Ordenanza	13	AP			1	N	C		AX	5		Xornada permanente de tarde con nocturnidade parcial	12.363,59
1.1.397.1	Ordenanza	13	AP			1	V.8	C		AX	5		Turnicidade con alternancia de mañás e tardes, incluindo sábados que correspondan (*)	13.702,06
1.1.11.17	Subalterno	13	AP			1	N	C		AX	5		Turnicidade con alternancia de mañás e tardes, incluindo sábados que correspondan	13.702,06
	SECCIÓN DE RELAC. PÚBLICAS E PROTOCOLO CENTRO RESIDENCIAL CULTURAL PAZO DE MARIÑÁN													0,00
1.1.408.7	Xefatura de negociado	22	A1	A2	B/C1	1	N	C		AX/AE	10/9/8/3		Libre dispoñibilidade	18.704,13
1.1.398.1	Gobernante/a	20	C1			1	N	C		AE	3		Turnicidade con alternancia de mañás e tardes, incluindo sábados que correspondan Coordinación	16.696,32
1.1.116.1	Subgobernanta	16	C2			1	N	C		AE	4		Turnicidade con alternancia de mañás e tardes, incluindo sábados que correspondan	13.633,29
1.1.125.8	Cociñeiro/a	15	C1	C2		1	N	C		AE	3/4/43		Turnicidade con alternancia de mañás e tardes, incluindo sábados que correspondan	15.512,55
1.1.125.16	Cociñeiro/a	15	C1	C2		1	N	C		AE	3/4/43		Turnicidade con alternancia de mañás e tardes, incluindo sábados que correspondan	15.512,55
1.1.130.1	Camareiro/a	13	AP			1	N	C		AE	5		Turnicidade con alternancia de mañás e tardes, incluindo sábados que correspondan	12.672,42
1.1.130.3	Camareiro/a	13	AP			1	N	C		AE	5		Turnicidade con alternancia de mañás e tardes, incluindo sábados que correspondan	12.672,42

CÓDIGO POSTO	POSTO	NIVEL	GRUPO/SUBGR.			DOT.	TP	F. PROV	ADM.	ESC.	TIT.	FORM. ESPECÍF.	OBSERVACIÓNS	C. ESPECÍFICO 2021
1.1.130.5	Camareiro/a	13	AP			1	N	C		AE	5		Turnicidade con alternancia de mañás e tardes, incluíndo sábados que correspondan	12.672,42
	FOGAR INFANTIL EMILIO ROMAY													0,00
1.1.149.1	Director/a	22	A1			1	N	C		AE	27		Xornada especial dedicación Incompatibilidade total Dispoñibilidade total	29.111,76
1.1.429.1	Administrador/a	22	A1			1	N	C		AE	40		Xornada especial	20.042,60
1.1.71.1	Psicólogo	22	A1			1	N	C		AE	28		1/2 xornada	8.391,15
1.1.15.135	Administrativo admón. xrl.	19	C1			1	N	C		AX	3		Plena dispoñibilidade	13.916,48
1.1.412.1	Educador/a infantil	20	B			1	N	C		AE	30		Turnicidade con alternancia de mañás e tardes, incluíndo sábados e festivos que correspondan	18.146,50
1.1.412.2	Educador/a infantil	20	B			1	N	C		AE	30		Turnicidade con alternancia de mañás e tardes, incluíndo sábados e festivos que correspondan	18.146,50
1.1.118.4	Telefonista	13	AP			1	N	C		AE	5		Turnicidade con alternancia de mañás e tardes, incluíndo sábados e festivos que correspondan	15.804,23
1.1.399.3	Encargado/a de portería	13	AP			1	N	C		AE	5		Turnicidade con alternancia de mañás e tardes, incluíndo sábados e festivos que correspondan	15.804,23
1.1.125.1	Cociñeiro/a	15	C1	C2		1	N	C		AE	3/4/43		Turnicidade con alternancia de mañás e tardes, incluíndo sábados e festivos que correspondan	17.185,64
1.1.125.3	Cociñeiro/a	15	C1	C2		1	N	C		AE	3/4/43		Turnicidade con alternancia de mañás e tardes, incluíndo sábados e festivos que correspondan	17.185,64
1.1.125.7	Cociñeiro/a	15	C1	C2		1	N	C		AE	3/4/43		Turnicidade con alternancia de mañás e tardes, incluíndo sábados e festivos que correspondan	17.185,64

Deputación DA CORUÑA

CÓDIGO POSTO	POSTO	NIVEL	GRUPO/SUBGR.			DOT.	TP	F. PROV	ADM.	ESC.	TIT.	FORM. ESPECÍF.	OBSERVACIÓNS	C. ESPECÍFICO 2021
1.1.128.2	Axudante de cociña	13	AP			1	N	C		AE	5		Turnicidade con alternancia de mañas e tardes, incluíndo sábados e festivos que correspondan	15.847,17
1.1.173.2	Auxiliar educador/a	16	C2			1	N	C		AE	4		Turnicidade con alternancia de mañas e tardes, incluíndo sábados e festivos que correspondan	15.469,56
1.1.173.3	Auxiliar educador/a	16	C2			1	N	C		AE	4		Turnicidade con alternancia de mañas e tardes, incluíndo sábados e festivos que correspondan	15.469,56
1.1.412.3	Educador/a infantil	20	B			1	N	C		AE	30		Turnicidade con alternancia de mañas e tardes, incluíndo sábados e festivos que correspondan	18.146,50
1.1.173.5	Auxiliar educador/a	16	C2			1	N	C		AE	4		Turnicidade con alternancia de mañas e tardes, incluíndo sábados e festivos que correspondan	15.469,56
1.1.412.9	Educador/a infantil	20	B			1	N	C		AE	30		Turnicidade con alternancia de mañas e tardes, incluíndo sábados e festivos que correspondan	18.146,50
1.1.173.9	Auxiliar educador/a	16	C2			1	N	C		AE	4		Turnicidade con alternancia de mañas e tardes, incluíndo sábados e festivos que correspondan	15.469,56
1.1.412.10	Educador/a infantil	20	B			1	N	C		AE	30		Turnicidade con alternancia de mañas e tardes, incluíndo sábados e festivos que correspondan	18.146,50
1.1.412.11	Educador/a infantil	20	B			1	N	C		AE	30		Turnicidade con alternancia de mañas e tardes, incluíndo sábados e festivos que correspondan	18.146,50

CÓDIGO POSTO	POSTO	NIVEL	GRUPO/SUBGR.			DOT.	TP	F. PROV	ADM.	ESC.	TIT.	FORM. ESPECÍF.	OBSERVACIÓNS	C. ESPECÍFICO 2021
1.1.412.12	Educador/a infantil	20	B			1	N	C		AE	30		Turnicidade con alternancia de mañas e tardes, incluíndo sábados e festivos que correspondan	18.146,50
1.1.412.6	Educador/a infantil	20	B			1	N	C		AE	30		Turnicidade con alternancia de mañas e tardes, incluíndo sábados e festivos que correspondan	18.146,50
1.1.173.17	Auxiliar educador/a	16	C2			1	N	C		AE	4		Turnicidade con alternancia de mañas e tardes, incluíndo sábados e festivos que correspondan	15.469,56
1.1.173.20	Auxiliar educador/a	16	C2			1	N	C		AE	4		Turnicidade con alternancia de mañas e tardes, incluíndo sábados e festivos que correspondan	15.469,56
1.1.173.22	Auxiliar educador/a	16	C2			1	N	C		AE	4		Turnicidade con alternancia de mañas e tardes, incluíndo sábados e festivos que correspondan	15.469,56
1.1.173.23	Auxiliar educador/a	16	C2			1	N	C		AE	4		Turnicidade con alternancia de mañas e tardes, incluíndo sábados e festivos que correspondan	15.469,56
1.1.173.25	Auxiliar educador/a	16	C2			1	N	C		AE	4		Turnicidade con alternancia de mañas e tardes, incluíndo sábados e festivos que correspondan	15.469,56
1.1.173.26	Auxiliar educador/a	16	C2			1	N	C		AE	4		Turnicidade con alternancia de mañas e tardes, incluíndo sábados e festivos que correspondan	15.469,56
1.1.412.4	Educador/a infantil	20	B			1	N	C		AE	30		Turnicidade con alternancia de mañas e tardes, incluíndo sábados e festivos que correspondan	18.146,50

Deputación DA CORUÑA

CÓDIGO POSTO	POSTO	NIVEL	GRUPO/SUBGR.			DOT.	TP	F. PROV	ADM.	ESC.	TIT.	FORM. ESPECÍF.	OBSERVACIÓNS	C. ESPECÍFICO 2021
1.1.173.36	Auxiliar educador/a	16	C2			1	N	C		AE	4		Turnicidade con alternancia de mañás e tardes, incluíndo sábados e festivos que correspondan	15.469,56
1.1.173.38	Auxiliar educador/a	16	C2			1	N	C		AE	4		Turnicidade con alternancia de mañás e tardes, incluíndo sábados e festivos que correspondan	15.469,56
1.1.173.40	Auxiliar educador/a	16	C2			1	N	C		AE	4		Turnicidade con alternancia de mañás e tardes, incluíndo sábados e festivos que correspondan	15.469,56
1.1.173.43	Auxiliar educador/a	16	C2			1	N	C		AE	4		Turnicidade con alternancia de mañás e tardes, incluíndo sábados e festivos que correspondan	15.469,56
1.1.173.44	Auxiliar educador/a	16	C2			1	N	C		AE	4		Turnicidade con alternancia de mañás e tardes, incluíndo sábados e festivos que correspondan	15.469,56
1.1.173.47	Auxiliar educador/a	16	C2			1	N	C		AE	4		Turnicidade con alternancia de mañás e tardes, incluíndo sábados e festivos que correspondan	15.469,56
1.1.173.49	Auxiliar educador/a	16	C2			1	N	C		AE	4		Turnicidade con alternancia de mañás e tardes, incluíndo sábados e festivos que correspondan	15.469,56
1.1.173.50	Auxiliar educador/a	16	C2			1	N	C		AE	4		Turnicidade con alternancia de mañás e tardes, incluíndo sábados e festivos que correspondan	15.469,56
1.1.173.51	Auxiliar educador/a	16	C2			1	N	C		AE	4		Turnicidade con alternancia de mañás e tardes, incluíndo sábados e festivos que correspondan	15.469,56

CÓDIGO POSTO	POSTO	NIVEL	GRUPO/SUBGR.			DOT.	TP	F. PROV	ADM.	ESC.	TIT.	FORM. ESPECÍF.	OBSERVACIÓNS	C. ESPECÍFICO 2021
1.1.412.5	Educador/a infantil	20	B			1	N	C		AE	30		Turnicidade con alternancia de mañás e tardes, incluíndo sábados e festivos que correspondan	18.146,50
1.1.412.7	Educador/a infantil	20	B			1	N	C		AE	30		Turnicidade con alternancia de mañás e tardes, incluíndo sábados e festivos que correspondan	18.146,50
1.1.412.8	Educador/a infantil	20	B			1	N	C		AE	30		Turnicidade con alternancia de mañás e tardes, incluíndo sábados e festivos que correspondan	18.146,50
1.1.174.3	Auxiliar educador/a nocturno	16	C2			1	N	C		AE	4		Nocturnidade, con inclusión de sábados e festivos que correspondan por quenda	17.142,65
1.1.174.5	Auxiliar educador/a nocturno	16	C2			1	N	C		AE	4		Nocturnidade, con inclusión de sábados e festivos que correspondan por quenda	17.142,65
1.1.174.6	Auxiliar educador/a nocturno	16	C2			1	N	C		AE	4		Nocturnidade, con inclusión de sábados e festivos que correspondan por quenda	17.142,65
1.1.174.7	Auxiliar educador/a nocturno	16	C2			1	N	C		AE	4		Nocturnidade, con inclusión de sábados e festivos que correspondan por quenda	17.142,65
1.1.174.8	Auxiliar educador/a nocturno	16	C2			1	N	C		AE	4		Nocturnidade, con inclusión de sábados e festivos que correspondan por quenda	17.142,65
1.1.120.54	Celador/a	14	AP			1	N	C		AE	5		Turnicidade con alternancia de mañás e tardes, incluíndo sábados e festivos que correspondan	15.469,56
1.1.120.9	Celador/a	14	AP			1	N	C		AE	5		Turnicidade con alternancia de mañás e tardes, incluíndo sábados e festivos que correspondan	15.469,56

Deputación DA CORUÑA

CÓDIGO POSTO	POSTO	NIVEL	GRUPO/SUBGR.			DOT.	TP	F. PROV	ADM.	ESC.	TIT.	FORM. ESPECÍF.	OBSERVACIÓNS	C. ESPECÍFICO 2021
1.1.120.17	Celador/a	14	AP			1	N	C		AE	5		Turnicidade con alternancia de mañás e tardes, incluíndo sábados e festivos que correspondan	15.469,56
1.1.120.33	Celador/a	14	AP			1	N	C		AE	5		Turnicidade con alternancia de mañás e tardes, incluíndo sábados e festivos que correspondan	15.469,56
1.1.120.50	Celador/a	14	AP			1	N	C		AE	5		Turnicidade con alternancia de mañás e tardes, incluíndo sábados e festivos que correspondan	15.469,56
1.1.120.51	Celador/a	14	AP			1	V.7	C		AE	5		Turnicidade con alternancia de mañás e tardes, incluíndo sábados e festivos que correspondan	15.469,56
1.1.169.6	Educador/a	21	A2			1	N	C		AE	29		Turnicidade con alternancia de mañás e tardes, incluíndo sábados e festivos que correspondan	19.356,27
1.1.169.7	Educador/a	21	A2			1	N	C		AE	29		Turnicidade con alternancia de mañás e tardes, incluíndo sábados e festivos que correspondan	19.356,27
1.1.169.4	Educador/a	21	A2			1	N	C		AE	29		Turnicidade con alternancia de mañás e tardes, incluíndo sábados e festivos que correspondan	19.356,27
1.1.169.5	Educador/a	21	A2			1	N	C		AE	29		Turnicidade con alternancia de mañás e tardes, incluíndo sábados e festivos que correspondan	19.356,27
1.1.151.1	Titor/a	19	C1	B		1	N	C		AE	44		Xornada especial	16.507,91
1.1.151.2	Titor/a	19	C1	B		1	N	C		AE	44		Xornada especial	16.507,91
1.1.151.3	Titor/a	19	C1	B		1	N	C		AE	44		Xornada especial	16.507,91
1.1.151.4	Titor/a	19	C1	B		1	N	C		AE	44		Xornada especial	16.507,91
1.1.151.10	Titor/a	19	C1	B		1	N	C		AE	44		Xornada especial	16.507,91
1.1.150.1	Titor/a de garda	19	C1	B		1	N	C		AE	44		Xornada especial	16.507,91

Deputación DA CORUÑA

CÓDIGO POSTO	POSTO	NIVEL	GRUPO/SUBGR.			DOT.	TP	F. PROV	ADM.	ESC.	TIT.	FORM. ESPECÍF.	OBSERVACIÓNS	C. ESPECÍFICO 2021
1.1.150.2	Titor/a de garda	19	C1	B		1	N	C		AE	44		Xornada especial	16.507,91
1.1.150.3	Titor/a de garda	19	C1	B		1	N	C		AE	44		Xornada especial	16.507,91
1.1.150.4	Titor/a de garda	19	C1	B		1	N	C		AE	44		Xornada especial	16.507,91
1.1.150.5	Titor/a de garda	19	C1	B		1	N	C		AE	44		Xornada especial	16.507,91
	Titor/a de garda	19	C1	B		1	N	C		AE	44		Xornada especial	16.507,91
1.1.133.2	Operario/a de servizos varios	13	AP			1	N	C		AE	5			11.711,55
1.1.133.4	Operario/a de servizos varios	13	AP			1	N	C		AE	5			11.711,55
1.1.133.5	Operario/a de servizos varios	13	AP			1	N	C		AE	5			11.711,55
	CENTRO DE DÍA DE MENORES DE FERROL													0,00
1.1.149.2	Director/a	22	A1			1	N	C		AE	27		Xornada especial dedicación incompatibilidade total Dispoñibilidade total	29.111,76
1.1.15.210	Administrativo admón. xxi.	19	C1			1	N	C		AX	3		Plena dispoñibilidade	13.916,48
1.1.169.1	Educador/a	21	A2			1	N	C		AE	29		Xornada especial	17.202,88
1.1.169.2	Educador/a	21	A2			1	N	C		AE	29		Xornada especial	17.202,88
1.1.169.3	Educador/a	21	A2			1	N	C		AE	29		Xornada especial	17.202,88
1.1.169.8	Educador/a	21	A2			1	N	C		AE	29		Turnicidade con alternancia de mañás e tardes, incluindo sábados que correspondan	18.541,35
1.1.169.9	Educador/a	21	A2			1	N	C		AE	29		Turnicidade con alternancia de mañás e tardes, incluindo sábados que correspondan	18.541,35
1.1.151.8	Titor/a	19	C1	B		1	N	C		AE	44		Xornada especial	16.507,91
1.1.151.9	Titor/a	19	C1	B		1	N	C		AE	44		Xornada especial	16.507,91
1.1.151.11	Titor/a	19	C1	B		1	N	C		AE	44		Xornada especial	16.507,91
1.1.151.12	Titor/a	19	C1	B		1	N	C		AE	44		Turnicidade con alternancia de mañás e tardes, incluindo sábados que correspondan	17.846,38
1.1.194.1	Auxiliar educador/a	16	C2			1	N	C		AE	4		Turnicidade con alternancia de mañás e tardes, incluindo sábados que correspondan	13.796,48
1.1.194.2	Auxiliar educador/a	16	C2			1	N	C		AE	4		Turnicidade con alternancia de mañás e tardes, incluindo sábados que correspondan	13.796,48
1.1.194.3	Auxiliar educador/a	16	C2			1	N	C		AE	4		Turnicidade con alternancia de mañás e tardes, incluindo sábados que correspondan	13.796,48
1.1.194.5	Auxiliar educador/a	16	C2			1	N	C		AE	4		Turnicidade con alternancia de mañás e tardes, incluindo sábados que correspondan	13.796,48

CÓDIGO POSTO	POSTO	NIVEL	GRUPO/SUBGR.			DOT.	TP	F. PROV	ADM.	ESC.	TIT.	FORM. ESPECÍF.	OBSERVACIÓNS	C. ESPECÍFICO 2021
1.1.194.6	Auxiliar educador/a	16	C2			1	N	C		AE	4		Turnicidade con alternancia de mañás e tardes, incluíndo sábados que correspondan	13.796,48
1.1.194.7	Auxiliar educador/a	16	C2			1	N	C		AE	4		Turnicidade con alternancia de mañás e tardes, incluíndo sábados que correspondan	13.796,48
1.1.194.8	Auxiliar educador/a	16	C2			1	N	C		AE	4		Turnicidade con alternancia de mañás e tardes, incluíndo sábados que correspondan	13.796,48
1.1.194.9	Auxiliar educador/a	16	C2			1	N	C		AE	4		Turnicidade con alternancia de mañás e tardes, incluíndo sábados que correspondan	13.796,48
1.1.194.10	Auxiliar educador/a	16	C2			1	N	C		AE	4		Turnicidade con alternancia de mañás e tardes, incluíndo sábados que correspondan	13.796,48
1.1.125.12	Cociñeiro/a	15	C1	C2		1	IV.5	C		AE	3/4/43		Turnicidade con alternancia de mañás e tardes, incluíndo sábados que correspondan (*)	15.512,55
1.1.125.13	Cociñeiro/a	15	C1	C2		1	N	C		AE	3/4/43		Turnicidade con alternancia de mañás e tardes, incluíndo sábados que correspondan	15.512,55
1.1.125.14	Cociñeiro/a	15	C1	C2		1	N	C		AE	3/4/43		Turnicidade con alternancia de mañás e tardes, incluíndo sábados que correspondan.	15.512,55
1.1.125.15	Cociñeiro/a	15	C1	C2		1	N	C		AE	3/4/43		Turnicidade con alternancia de mañás e tardes, incluíndo sábados que correspondan.	15.512,55
1.1.399.1	Encargado/a de portería	13	AP			1	N	C		AE	5		Turnicidade con alternancia de mañás e tardes, incluíndo sábados que correspondan	14.131,15
1.1.399.2	Encargado/a de portería	13	AP			1	N	C		AE	5		Turnicidade con alternancia de mañás e tardes, incluíndo sábados que correspondan	14.131,15

CÓDIGO POSTO	POSTO	NIVEL	GRUPO/SUBGR.			DOT.	TP	F. PROV	ADM.	ESC.	TIT.	FORM. ESPECIF.	OBSERVACIÓNS	C. ESPECÍFICO 2021
1.1.120.52	Celador/a	14	AP			1	V.7	C		AE	5		Turnicidade con alternancia de mañás e tardes, incluindo sábados que correspondan	13.796,48
1.1.133.9	Operario/a de servizos varios	13	AP			1	N	C		AE	5			11.711,55
1.1.133.10	Operario/a de servizos varios	13	AP			1	N	C		AE	5			11.711,55
	CONSERVATORIO PROFESIONAL DE DANZA													0,00
1.1.73.1	Profesor/a de danza	24	A1	A2		1	N	C		AE	35			15.186,43
1.1.73.2	Profesor/a de danza	24	A1	A2		1	N	C		AE	35			15.186,43
1.1.171.1	Profesor/a de danza	24	A1	A2		1	N	C		AE	35			15.186,43
1.1.171.3	Profesor/a de danza	24	A1	A2		1	N	C		AE	35			15.186,43
1.1.171.4	Profesor/a de danza	24	A1	A2		1	N	C		AE	35			15.186,43
1.1.171.5	Profesor/a de danza	24	A1	A2		1	N	C		AE	35			15.186,43
1.1.72.1	Profesor/a música-pianista	24	A1	A2		1	N	C		AE	34			15.186,43
1.1.72.2	Profesor/a música-pianista	24	A1	A2		1	N	C		AE	34			15.186,43
1.1.72.6	Profesor/a música-pianista	24	A1	A2		1	N	C		AE	34			15.186,43
1.1.72.7	Profesor/a música-pianista	24	A1	A2		1	N	C		AE	34			15.186,43
1.1.72.8	Profesor/a música-pianista	24	A1	A2		1	N	C		AE	34			15.186,43
1.1.15.221	Administrativo admón. xrl.	19	C1			1	N	C		AX	3			13.015,58
1.1.11.33	Subalterno	13	AP			1	N	C		AX	5			11.025,13
	BIBLIOTECA													0,00
1.1.277.1	Bibliotecario/a	24	A1			1	S	C		AE	13		Sábados Libre dispoñibilidade	25.585,40
1.1.15.122	Administrativo admón. xrl.	19	C1			1	N	C		AX	3		Sábados e horario de tarde / At. continua público	15.212,22
1.1.428.1	Xefatura de negociado	22	A1	A2	B/C1	1	N	C		AX/AE	10/9/6/3		Sábados Libre dispoñibilidade	19.038,75
1.1.15.208	Administrativo admón. xrl.	19	C1			1	N	C		AX	3		Sábados	13.350,20
1.1.15.216	Administrativo admón. xrl.	19	C1			1	N	C		AX	3		Sábados/At. continua público	14.208,37
1.1.146.1	Axudante arquivo e biblioteca	21	A2			1	N	C		AE	14		Sábados/At. continua público	16.241,86
1.1.146.7	Axudante arquivo e biblioteca	21	A2			1	N	C		AE	14		Sábados/At. continua público	16.241,86
1.1.69.2	Técnico de arquivo-biblioteca	22	A1			1	N	C		AE	13		Sábados/At. continua público	17.451,63
1.1.85.3	Axudante arquivo e biblioteca	21	A2			1	N	C		AE	14		Sábados e horario de tarde / At. continua público	17.245,71
1.1.85.4	Axudante arquivo e biblioteca	21	A2			1	N	C		AE	14		Sábados/At. continua público	16.241,86
1.1.85.6	Axudante arquivo e biblioteca	21	A2			1	N	C		AE	14		Sábados/At. continua público	16.241,86
1.1.85.9	Axudante arquivo e biblioteca	21	A2			1	N	C		AE	14		Sábados/At. continua público	16.241,86
1.1.108.2	Especialista educación infantil	19	B			1	N	C		AE	30		Sábados e horario de tarde / At. continua público	15.006,25
1.1.11.27	Subalterno	13	AP			1	N	C		AX	5		Xornada de mañán con sábados	11.359,74
1.1.11.30	Subalterno	13	AP			1	V.8	C		AX	5		Turnicidade sen festivos	13.702,06
1.1.11.31	Subalterno	13	AP			1	V.8	C		AX	5		Turnicidade sen festivos	13.702,06

CÓDIGO POSTO	POSTO	NIVEL	GRUPO/SUBGR.			DOT.	TP	F. PROV	ADM.	ESC.	TIT.	FORM. ESPECÍF.	OBSERVACIÓNS	C. ESPECÍFICO 2021
1.1.11.32	Subalterno	13	AP			1	V.8	C		AX	5		- Xornada de mañán con sábados	11.359,74
1.1.440.1	Auxiliar técnico/a de biblioteca	19	C1			1	N	C		AX	3		Sábados e horario de tarde /At. continua público	15.212,22
	SERVIZO DE PLANIFICACIÓN E XESTIÓN DE RECURSOS HUMANOS													0,00
1.1.243.1	Xefatura de servizo de planificación e xestión de recursos humanos	28	A1			1	S	CE		AX/AE	10		Xornada especial dedicación incompatibilidade total Dispoñibilidade total	38.103,39
1.1.315.1	Xefatura de sección de xestión de RRHH	24	A1	A2		1	S	C		AX/AE	10/9		Libre dispoñibilidade	25.250,79
1.1.317.1	Xefatura de negociado de xestión	22	A1	A2	B/C1	1	N	C		AX/AE	10/9/8/3		Libre dispoñibilidade	18.704,13
1.1.223.1	Xefatura de negociado de nóminas	22	A1	A2	B/C1	1	N	C		AX/AE	10/9/8/3		Xornada especial dedicación incompatibilidade total Dispoñibilidade total	22.565,10
1.1.224.1	Xefatura de negociado de Seguridade Social I	22	A1	A2	B/C1	1	N	C		AX/AE	10/9/8/3		Libre dispoñibilidade	18.704,13
1.1.226.1	Xefatura de negociado de Seguridade Social II	22	A1	A2	B/C1	1	N	C		AX/AE	10/9/8/3		Libre dispoñibilidade	18.704,13
1.1.289.7	Asesor técnico	22	A2			1	S	C		AE	2		At. continua público	16.422,04
1.1.15.180	Administrativo admón. xrl.	19	C1			1	N	C		AX	3			13.015,58
1.1.15.81	Administrativo admón. xrl.	19	C1			1	N	C		AX	3			13.015,58
1.1.316.1	Xefatura de sección de planificación de RRHH	24	A1	A2		1	S	C		AX/AE	10/9		Libre dispoñibilidade	25.250,79
1.1.318.1	Xefatura de negociado de planificación I	22	A1	A2	B/C1	1	N	C		AX/AE	10/9/8/3		Libre dispoñibilidade	18.704,13
1.1.228.1	Xefatura de negociado de planificación II	22	A1	A2	B/C1	1	N	C		AX/AE	10/9/8/3		Libre dispoñibilidade	18.704,13
1.1.406.3	Técnico/a administración xeral	22	A1			1	N	C		AX	1			16.773,59
1.1.15.171	Administrativo admón. xrl.	19	C1			1	N	C		AX	3			13.015,58
1.1.15.179	Administrativo admón. xrl.	19	C1			1	N	C		AX	3			13.015,58
	SERVIZO DE ORGANIZACIÓN													0,00
1.1.300.1	Xefatura de servizo de organización	28	A1			1	S	CE		AX/AE	10		Xornada especial dedicación incompatibilidade total Dispoñibilidade total	38.103,39
1.1.392.1	Xefatura de sección de organización da prevención de riscos laborais	24	A1	A2		1	S	C		AX/AE	10/9		Libre dispoñibilidade	25.250,79
1.1.67.1	Técnico de prevención de riscos laborais	22	A2			1	S	C		AX/AE	9	Como mínimo 2 Esp. ANEXO VIN RD 39/97	Plena dispoñibilidade	16.722,06
1.1.95.1	ATS/DUE de empresa	22	A1	A2		1	S	C		AE	31	DUE Empresa		16.730,81
1.1.95.2	ATS/DUE de empresa	22	A1	A2		1	N	C		AE	31	DUE Empresa		16.730,81
1.1.15.21	Administrativo admón. xrl.	19	C1			1	N	C		AX	3			13.015,58
1.1.284.1	Xefatura de sección de organización	24	A1	A2		1	S	C		AX/AE	10/9		Xornada especial dedicación incompatibilidade total Dispoñibilidade total	30.115,61
1.1.42.1	Técnico de organización	22	A1			1	S	C		AE	10		Plena dispoñibilidade	18.189,28

Deputación DA CORUÑA

CÓDIGO POSTO	POSTO	NIVEL	GRUPO/SUBGR.			DOT.	TP	F. PROV	ADM.	ESC.	TIT.	FORM. ESPECÍF.	OBSERVACIÓNS	C. ESPECÍFICO 2021
1.1.42.3	Técnico de organización	22	A1			1	S	C		AE	10		Plena dispoñibilidade	18.189,28
1.1.42.4	Técnico de organización	22	A1			1	S	C		AE	10		Plena dispoñibilidade	18.189,28
1.1.269.1	Xefatura de sección de formación	24	A1	A2		1	S	C		AX/AE	10/9		Libre dispoñibilidade	25.250,79
1.1.427.1	Xefatura de negociado de formación	22	A1	A2	B/C1	1	N	C		AX/AE	10/9/8/3		Libre dispoñibilidade	18.704,13
1.1.15.58	Administrativo admón. xrl.	19	C1			1	N	C		AX	3			13.015,58
1.1.431.1	Técnico/a especialista en xestión	20	B			1	N	C		AE	45			15.383,64
1.1.15.88	Administrativo admón. xrl.	19	C1			1	N	C		AX	3			13.015,58
	SERVIZO DE INFORMATICA E ADMINISTRACION ELECTRONICA													0,00
1.1.302.1	Xefatura de servizo de informática e administración electrónica	28	A1			1	S	CE		AX/AE	10		Xornada especial dedicación incompatibilidade total Dispoñibilidade total	38.103,39
1.1.303.1	Xefatura de sección de asistencia informática	24	A1	A2		1	S	C		AX/AE	10/9		Libre dispoñibilidade	25.250,79
1.1.45.12	Técnico superior informática	22	A1			1	N	C		AE	15		Plena dispoñibilidade	18.189,28
1.1.90.13	Analista técnico	22	A2			1	N	C		AE	36			16.593,41
1.1.290.2	Analista programador	20	C1	B		1	N	C		AE	16			15.383,64
1.1.290.5	Analista programador	20	C1	B		1	N	C		AE	16			15.383,64
1.1.290.6	Analista programador	20	C1	B		1	N	C		AE	16			15.383,64
1.1.281.1	Xefatura de sección de administración electrónica	24	A1	A2		1	S	C		AX/AE	10/9		Libre dispoñibilidade	25.250,79
1.1.45.6	Técnico superior informática	22	A1			1	N	C		AE	15		Plena dispoñibilidade	18.189,28
1.1.45.11	Técnico superior informática	22	A1			1	N	C		AE	15		Plena dispoñibilidade	18.189,28
1.1.289.6	Asesor técnico	22	A2			1	S	C		AE	2		At. continua público	16.422,04
1.1.90.12	Analista técnico	22	A2			1	N	C		AE	36		At. continua público	16.593,41
1.1.290.7	Analista programador	20	C1	B		1	N	C		AE	16			15.383,64
1.1.290.14	Analista programador	20	C1	B		1	N	C		AE	16			15.383,64
1.1.437.1	Xefatura de negociado	22	A1	A2	B/C1	1	N	C		AX/AE	10/9/8/3		Libre dispoñibilidade At. continua público	19.562,29
	SERVIZO DE SISTEMAS E SOPORTE													0,00
1.1.301.1	Xefatura de servizo de sistemas e soporte	28	A1			1	S	CE		AX/AE	10		Xornada especial dedicación incompatibilidade total Dispoñibilidade total	38.103,39
1.1.319.1	Xefatura de sección de sistemas e infraestruturas	24	A1	A2		1	S	C		AX/AE	10/9		Libre dispoñibilidade	25.250,79
1.1.45.7	Técnico superior informática	22	A1			1	N	C		AE	15		Plena dispoñibilidade	18.189,28
1.1.45.8	Técnico superior informática	22	A1			1	N	C		AE	15		Plena dispoñibilidade	18.189,28
1.1.90.14	Analista técnico	22	A2			1	N	C		AE	36			16.593,41
1.1.290.9	Analista programador	20	C1	B		1	N	C		AE	16			15.383,64
1.1.290.10	Analista programador	20	C1	B		1	N	C		AE	16			15.383,64
1.1.304.1	Xefatura de sección de soporte e atención a usuarios	24	A1	A2		1	S	C		AX/AE	10/9		Libre dispoñibilidade	25.250,79

Deputación
DA CORUÑA

CÓDIGO POSTO	POSTO	NIVEL	GRUPO/SUBGR.			DOT.	TP	F. PROV	ADM.	ESC.	TIT.	FORM. ESPECÍF.	OBSERVACIÓNS	C. ESPECÍFICO 2021
1.1.45.9	Técnico superior informática	22	A1			1	N	C		AE	15		Plena dispoñibilidade	18.189,28
1.1.45.10	Técnico superior informática	22	A1			1	N	C		AE	15		Plena dispoñibilidade	18.189,28
1.1.90.10	Analista técnico	22	A2			1	N	C		AE	36			16.593,41
1.1.90.11	Analista técnico	22	A2			1	N	C		AE	36			16.593,41
1.1.290.15	Analista programador	20	C1	B		1	N	C		AE	16			15.383,64
1.1.290.16	Analista programador	20	C1	B		1	N	C		AE	16			15.383,64
1.1.290.17	Analista programador	20	C1	B		1	N	C		AE	16			15.383,64
1.1.438.1	Xefatura de negociado	22	A1	A2	B/C1	1	N	C		AX/AE	10/9/6/3		Libre dispoñibilidade At. continua público	19.562,29
1.1.15.167	Administrativo admón. xxl.	19	C1			1	N	C		AX	3		At. continua público	13.873,75
1.1.15.168	Administrativo admón. xxl.	19	C1			1	N	C		AX	3		At. continua público	13.873,75
1.1.15.170	Administrativo admón. xxl.	19	C1			1	N	C		AX	3		At. continua público	13.873,75
						766								0,00
	* Posto ocupado por persoal laboral													0,00
														0,00
	ESTRUTURA E ÓRGANOS DE GOBERNO													0,00
	Técnico	28	A1			1	E	EVENT					Especial dedicación Funcións de confianza e asesoramento especial	38.103,39
	Técnico	25	A1			1	E	EVENT					Especial dedicación Funcións de confianza e asesoramento especial	33.607,17
	Técnico	25	A1			1	E	EVENT					Especial dedicación Funcións de confianza e asesoramento especial	33.607,17
	Técnico	25	A1			1	E	EVENT					Especial dedicación Funcións de confianza e asesoramento especial	33.607,17
	Técnico	25	A1			1	E	EVENT					Especial dedicación Funcións de confianza e asesoramento especial	33.607,17
	Técnico	25	A1			1	E	EVENT					Especial dedicación Funcións de confianza e asesoramento especial	33.607,17
	Técnico	25	A1			1	E	EVENT					Especial dedicación Funcións de confianza e asesoramento especial	33.607,17
	Técnico	25	A1			1	E	EVENT					Especial dedicación Funcións de confianza e asesoramento especial	33.607,17

Deputación DA CORUÑA

CÓDIGO POSTO	POSTO	NIVEL	GRUPO/SUBGR.			DOT.	TP	F. PROV	ADM.	ESC.	TIT.	FORM. ESPECIF.	OBSERVACIÓNS	C. ESPECÍFICO 2021
	Técnico	25	A1			1	E	EVENT					Especial dedicación Funcións de confianza e asesoramento especial	33.607,17
	Técnico	22	A2			1	E	EVENT					Especial dedicación Funcións de confianza e asesoramento especial	23.208,59
	Técnico	22	A2			1	E	EVENT					Especial dedicación Funcións de confianza e asesoramento especial	23.208,59
	Técnico	22	A2			1	E	EVENT					Especial dedicación Funcións de confianza e asesoramento especial	23.208,59
	Técnico	22	A2			1	E	EVENT					Especial dedicación Funcións de confianza e asesoramento especial	23.208,59
	Técnico	22	A2			1	E	EVENT					Especial dedicación Funcións de confianza e asesoramento especial	23.208,59
	Técnico	22	A2			1	E	EVENT					Especial dedicación Funcións de confianza e asesoramento especial	23.208,59
	Técnico	22	A2			1	E	EVENT					Especial dedicación Funcións de confianza e asesoramento especial	23.208,59
	Técnico	22	A2			1	E	EVENT					Especial dedicación Funcións de confianza e asesoramento especial	23.208,59
	Técnico	22	A2			1	E	EVENT					Especial dedicación Funcións de confianza e asesoramento especial	23.208,59
	Administrativo	20	C1			1	E	EVENT					Especial dedicación Funcións de confianza e asesoramento especial	18.678,33
	Administrativo	20	C1			1	E	EVENT					Especial dedicación Funcións de confianza e asesoramento especial	18.678,33
	Administrativo	20	C1			1	E	EVENT					Especial dedicación Funcións de confianza e asesoramento especial	18.678,33
	Administrativo	20	C1			1	E	EVENT					Especial dedicación Funcións de confianza e asesoramento especial	18.678,33
	Administrativo	20	C1			1	E	EVENT					Especial dedicación Funcións de confianza e asesoramento especial	18.678,33
	Auxiliar	17	C2			1	E	EVENT					Especial dedicación Funcións de confianza e asesoramento especial	17.494,48

Deputación
DA CORUÑA

CÓDIGO POSTO	POSTO	NIVEL	GRUPO/SUBGR.			DOT.	TP	F. PROV	ADM.	ESC.	TIT.	FORM. ESPECÍF.	OBSERVACIÓNS	C. ESPECÍFICO 2021
	Auxiliar	17	C2			1	E	EVENT					Especial dedicación Funcións de confianza e asesoramento especial	17.494,48
	Auxiliar	17	C2			1	E	EVENT					Especial dedicación Funcións de confianza e asesoramento especial	17.494,48
	Auxiliar	17	C2			1	E	EVENT					Especial dedicación Funcións de confianza e asesoramento especial	17.494,48
	Auxiliar	17	C2			1	E	EVENT					Especial dedicación Funcións de confianza e asesoramento especial	17.494,48
						27								

(*) Aplicarase o que determine a Lei Xeral de orzamentos do Estado para 2021

DOT: Dotación
TP: Tipo de posto
S: Singularizado
N: No singularizado
F.PROV.: Forma de provisión
LD: Libre designación
CE: Concurso específico
C: Concurso
ESC: Escala
AG: Administración xeral
AE: Administración especial
TIT.: Titulación/s
ADM: Administración
A3: Aberto a outras administracións

Importe do complemento específico do persoal docente	
	(*)
Profesores Direción + Direción residencia	25.851,33
Profesores Dirección	24.092,45
Profesores Subdireción	19.330,58
Profesores Xefatura residencia	19.330,58
Profesores Xefatura estudios	19.330,58
Secretaria	19.330,58
Profesores Xefatura Dto.	15.829,97
Profesores	15.186,42

	TITULACIÓNS:
1	Grao ou Licenciatura en dereito, económicas, políticas ou empresariais, Intendente mercantil ou Actuario ou equivalente
2	Grao ou Diplomatura en dereito, económicas ou empresariais, relacións laborais ou graduado social ou equivalente
3	Bacharel, técnico ou equivalente
4	Graduado/a en educación secundaria obrigatoria ou equivalente
5	Sen requisito de titulación
6	Enxeñería industrial, enxeñería de camiños canais e portos, licenciatura ou enxeñería en informática, enxeñería de telecomunicacións, licenciatura en administración e dirección de empresas, psicoloxía, psicopedagoxía, periodismo, publicidade e relacións públicas, física, matemáticas, química, socioloxía ou ciencias do traballo ou equivalentes.
7	Grao ou Licenciatura en socioloxía, filoloxía inglesa, alemana, italiana ou francesa, historia, periodismo, documentación, bioloxía ou equivalentes.
8	Técnico/a superior ou equivalente
9	Grao ou Diplomatura universitaria
10	Grao ou Licenciatura universitaria
11	Grao ou Licenciatura en Dereito
12	Grao ou Licenciatura en filoloxía hispánica, especialidade: galego ou equivalente
13	Grao ou Licenciatura nunha titulación da rama de artes e humanidades ou da rama de ciencias sociais e xurídicas
14	Grao ou Diplomatura nunha titulación da rama de artes e humanidades ou da rama de ciencias sociais e xurídicas
15	Licenciatura ou enxeñería en informática, enxeñería en telecomunicacións ou equivalente
16	Técnico/a superior da familia profesional: informática e comunicacións, Técnico/a especialista en informática de xestión ou equivalente
17	Arquitecto/a ou titulación equivalente que habilite para o exercicio da profesión de arquitecto
18	Enxeñeiro/a técnico industrial ou titulación equivalente que habilite para o exercicio da profesión de enxeñeiro/a técnico/a industrial
19	Arquitecto/a técnico/a ou titulación equivalente que habilite para o exercicio da profesión de arquitecto/a técnico/a
20	Técnico/a superior en proxectos de edificación ou en proxectos de obra civil ou en deseño en fabricación mecánica ou en deseño e edición de publicacións impresas e multimedia, ou equivalentes
21	Enxeñeiro/a de camiños canais e portos ou titulación que habilite para o exercicio da profesión de enxeñeiro/a de camiños, canais e portos
22	Enxeñeiro/a técnico/a de obras públicas ou graduado/a nunha titulación que habilite para o exercicio da profesión de enxeñeiro/a técnico/a de obras públicas

23	Enxeñeiro/a técnico/a en topografía ou graduado/a nunha titulación que habilite para o exercicio da profesión de enxeñeiro/a técnico/a en topografía
24	Enxeñeiro/a técnico/a agrícola ou graduado/a nunha titulación que habilite para o exercicio da profesión de enxeñeiro/a técnico/a agrícola
25	Grao ou Licenciatura en socioloxía, psicoloxía, dereito, ciencias políticas e da administración, psicopedagoxía ou pedagoxía ou equivalente
26	Diplomatura en traballo social ou grao nunha titulación equivalente da rama de ciencias sociais ou xurídicas
27	Grao ou Licenciatura en psicoloxía, pedagoxía ou psicopedagoxía ou equivalente
28	Grao ou Licenciatura en psicoloxía ou equivalente
29	Diplomatura en educación social, pedagoxía ou profesor de educación primaria ou grao oficial universitario equivalente
30	Técnico/a superior en educación infantil, Técnico/a superior en integración social ou equivalente.
31	Grao universitario en enfermería
32	Grao, Licenciatura ou equivalente a efectos de docencia e máster nunha titulación que habilite para o exercicio de profesor de secundaria ou equivalente
33	Grao, Diplomatura ou equivalente a efectos de docencia e máster nunha titulación que habilite para o exercicio de profesor de secundaria ou equivalente
34	Graduado/a en música ou equivalente
35	Graduado/a en danza ou equivalente
36	Diplomatura ou enxeñería técnica en informática ou grao oficial universitario equivalente
37	Técnico/a de grao medio na familia profesional de Imaxe e son
38	Técnico/a superior na familia profesional de artes gráficas
39	Graduado/a universitario en dereito, arquitectura, arquitectura técnica, enxeñería ou enxeñería técnica.
40	Licenciado/a ou Graduado universitario en CC. Económicas, Empresariais, Dereito, Relacións laborais, Ciencias do traballo, Ciencias políticas e da administración, Administración e dirección de empresas, Dirección e xestión pública, Psicoloxía ou Socioloxía.
41	Técnico/a superior en marketing e publicidade.
42	Grao universitario en Xornalismo, CC. Da comunicación, Marketing e comunicación dixital ou Comunicación audiovisual.

43	Técnico/a en cociña e gastronomía ou equivalente.
44	Técnico/a superior en educación infantil, Técnico/a superior en integración social ou equivalente.
45	Técnico/a superior na familia profesional de administración e xestión, Técnico/a especialista na rama administrativa ou equivalentes.
46	Grao universitario en turismo, Historia da arte, Socioloxía, Xeografía e ordenación do territorio, Historia ou equivalente.
47	Grao ou Licenciatura en socioloxía, psicoloxía, dereito, ciencias políticas e da administración, psicopedagoxía ou pedagoxía, educación social, traballo social, Igualdade ou equivalente.
48	Grao universitario en ciencias da actividade física e do deporte ou equivalente.

Deputación DA CORUÑA

	ANEXO IV MODIFICACIÓN CADRO DE PERSOAL 2021			
	DENOMINACIÓN	**SUBGRUPO**	**Nº PRAZAS**	**TOTAL**
HABILITACIÓN NACIONAL				**8**
	Secretario Xeral	A1	1	
	Interventor Xeral	A1	1	
	Tesoureiro	A1	1	
	Oficial Maior	A1	1	
	Viceinterventor	A1	1	
	Interventor adxunto	A1	2	
	Vicetesorero	A1	1	
ESCALA DE ADMINISTRACIÓN XERAL				**305**
SUBESCALAS				
	Técnica	A1	31	
	Xestión	A2	77	
	Administrativa	C1	162	24(*)
	Auxiliar	C2	12	
	Subalterna	AP	23	4 *
ESCALA DE ADMINISTRACIÓN ESPECIAL				
SUBESCALA TÉCNICA				
CLASE TÉCNICOS SUPERIORES				**175**
	Técnico/a superior	A1	1	
	Letrado Asesor Xurídico	A1	1	
	Letrado Adxunto	A1	3	
	Enxeñeiro de edificación	A1	1	
	Arquitecto	A1	4	
	Enxeñeiro civil	A1	1	
	Enxeñeiro de camiños, canles e portos	A1	2	
	Arquiveiro bibliotecario	A1	1	
	Técnico de organización	A1	14	
	Técnico superior Informática	A1	10	
	Técnico superior Unión Europea	A1	4	
	Analista	A1	7	
	Técnico normalización lingüística	A1	2	
	Técnico políticas de igualdade	A1	2	
	Xefe de servizo de xestión tributaria	A1	1	
	Inspector de tributos locais	A1	2	
	Profesor secundaria R. Puga Ramón	A1	39	1**
	Profesor secundaria Rosalía Mera	A1	9	
	Xefe de servizo asistencia técnica	A1	1	
	Administrador da contorna informática	A1	2	

	Técnico biblioteca e arquivo	A1	2	
	Técnico de xestión de proxectos	A1	8	
	Psicólogo	A1	2	
	Director Fogar Infantil Emilio Romay	A1	1	
	Técnico Servizos Sociais	A1	1	
	Técnico financeiro tributario	A1	36	
	Profesor/a de música pianista	A1	5	
	Profesor/a de danza	A1	6	
	Profesor E.F. Instituto Puga Ramón	A1	2	
	Técnico/a de cultura	A1	1	
	Administrador/a	A1	1	
	ATS DUE de empresa	A1	2	
	Técnico/a de deportes	A1	1	
CLASE TÉCNICOS DE GRAO MEDIO				**102**
	Arquitectos técnicos	A2	3	2**
	Enxeñeiro técnico agrícola	A2	1	
	Enxeñeiro técnico industrial	A2	2	
	Enxeñeiro técnico de obras públicas	A2	5	
	Encargado de imprenta	A2	1	
	Técnico de servizos sociais	A2	4	
	Axudante de arquivo e biblioteca	A2	11	
	Enxeñeiros técnicos en topografía	A2	2	
	Técnicos de xestión económico-financeira	A2	2	
	Analistas técnicos	A2	6	
	Técnicos de xestión tributaria	A2	24	
	Profesores técnicos de FP	A2	18	
	Profesor de apoio IES Puga Ramón	A2	1	
	Asesor de sistemas de xestión municipal	A2	1	
	Técnico de xestión de administración especial	A2	1	
	Educador/a	A2	9	
	Asesor técnico	A2	3	
	Técnico/a en prevención de riscos laborais	A2	1	
	Técnico/a en infraestruturas	A2	4	
	Técnico/a medio/a en redes sociais	A2	1	
	Técnico/a de turismo	A2	2	
CLASE TÉCNICOS FACULTATIVOS				**62**
	Educador/a infantil	B	12	
	Técnico/a especialista en delineación	B	3	
	Técnico/a especialista en informática	B	12	
	Técnico/a especialista en educación infantil	B	1	
	Técnico/a especialista en xestión	B	7	
	Oficial de imprenta	B	8	
	Oficial de imprenta - deseñador gráfico	B	1	
	Auxiliar técnico en infraestruturas e conservación	B	1	

	Delineantes	B	2	
	Titor/a de garda	B	6	
	Titor/a	B	9	
CLASE TÉCNICOS AUXILIARES				**34**
	Axentes tributarios	C1	2	
	Auxiliar técnico/a en infraestruturas e conservación	C1	11	
	Auxiliar técnico/a de arquivo	C1	1	
	Auxiliar técnico/a de biblioteca	C1	1	
	Oficial de imprenta	C1	8	3 ocupadas por oficiais industriais 1 *
	Gobernante/a	C1	1	
	Técnico de son	C1	1	
	Cociñeiro/a	C1	2	
	Conductor/a	C1	4	
	Oficial de mantemento	C1	3	
SUBESCALA DE SERVIZOS ESPECIAIS				
PRAZAS DE COMETIDOS ESPECIAIS				**50**
	Condutores mecánicos	C2	6	
	Auxiliar educador	C2	33	1*
	Subgobernanta	C2	1	
	Telefonista	AP	1	
	Celadoras	AP	7	2*
	Celadora/subalterno	AP	1	
	Costureras	AP	1	
PERSOAL DE OFICIOS				**30**
	Oficial operario de servizos	C2	2	
	Cociñeiros	C2	10	3 *
	Auxiliar técnico en topografía	C2	2	
	Oficial de mantemento	C2	1	1*
	Operario de imprenta	C2	1	
	Axudantes de cociña	AP	3	
	Camareiras	AP	3	
	Operario de servizo	AP	1	
	Operaria de servizos varios	AP	6	
	Mozo de servizo	AP	1	
			766	
PERSOAL EVENTUAL				**27**
	Asesores	A1	9	
	Técnicos	A2	8	
	Administrativos	C1	5	
	Auxiliares	C2	5	
	* = ocupada por persoal laboral **= ocupada por persoal laboral indefinido			

ORGANIGRAMAS 2021

Deputación DA CORUÑA

04/06/2021

DEPUTACIÓN PROVINCIAL - PRESIDENCIA	4
Gabinete de Presidencia	5
Asesoría e asistencia xurídica	6
SECRETARÍA XERAL	7
Oficialía maior	7
Información e actas	8
Servizos internos	9
Arquivo	10
Imprenta	11
Parque móbil	12
Servizo de patrimonio e contratación	13
INTERVENCIÓN XERAL E XESTIÓN ECONÓMICO-FINANCEIRA	14
Servizo de fiscalización e control financeiro	15
Servizo de contabilidade	16
Servizo de orzamentos e asistencia económica a concellos	17
TESOURERÍA E XESTIÓN DE TRIBUTOS	18
Servizo de xestión tributaria	19
Servizo central de recadación	20
Zonas recadatorias	21

Servizo de asistencia técnica a concellos	22
Servizo de vías e obras	23
Servizo de xestión de plans	24
Servizo de arquitectura e mantemento	25
Servizo de promoción económica, turismo e emprego	26
Servizo de desenvolvemento territorial e transición ecolóxica	27
Servizo de acción social, cultural e deportes	28
IES Puga Ramón	29
IES Rosalía Mera	30
Centro residencia cultural Pazo de Mariñán	31
Fogar Infantil Emilio Romay	32
Centro de día de menores de Ferrol	33
Conservatorio profesional de danza	34
Biblioteca	35
Servizo de planificación e xestión de recursos humanos	36
Servizo de organización	37
Servizo de informática e administración electrónica	38
Servizo de sistemas e soporte	39

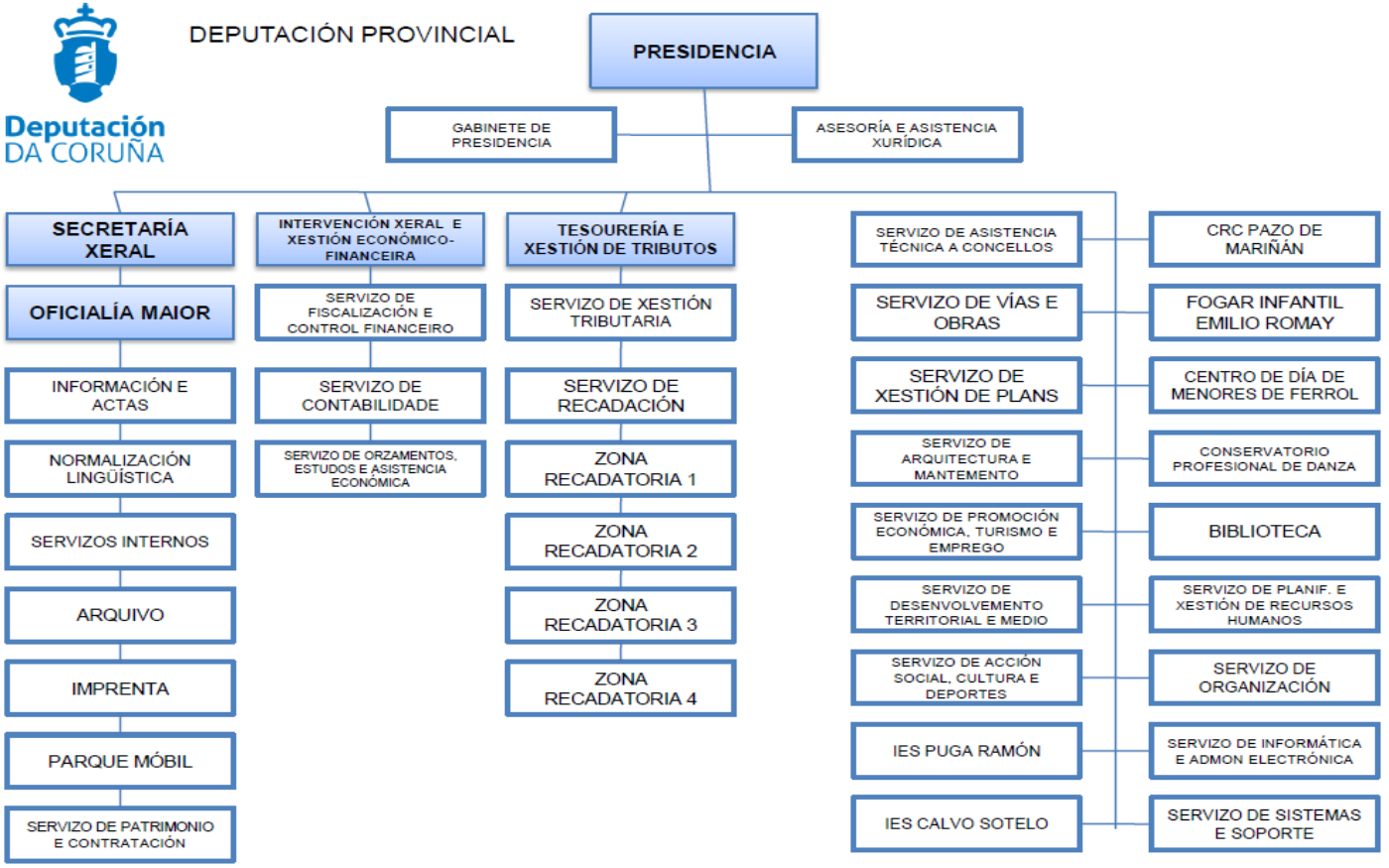
Deputación DA CORUÑA
DEPUTACIÓN PROVINCIAL
PRESIDENCIA
GABINETE DE PRESIDENCIA
ASESORÍA E ASISTENCIA XURÍDICA
SECRETARÍA XERAL
OFICIALÍA MAIOR
INFORMACIÓN E ACTAS
NORMALIZACIÓN LINGÜÍSTICA
SERVIZOS INTERNOS
ARQUIVO
IMPRENTA
PARQUE MÓBIL
SERVIZO DE PATRIMONIO E CONTRATACIÓN
INTERVENCIÓN XERAL E XESTIÓN ECONÓMICO-FINANCEIRA
SERVIZO DE FISCALIZACIÓN E CONTROL FINANCEIRO
SERVIZO DE CONTABILIDADE
SERVIZO DE ORZAMENTOS, ESTUDOS E ASISTENCIA ECONÓMICA
TESOURERÍA E XESTIÓN DE TRIBUTOS
SERVIZO DE XESTIÓN TRIBUTARIA
SERVIZO DE RECADACIÓN
ZONA RECADATORIA 1
ZONA RECADATORIA 2
ZONA RECADATORIA 3
ZONA RECADATORIA 4
SERVIZO DE ASISTENCIA TÉCNICA A CONCELLOS
SERVIZO DE VÍAS E OBRAS
SERVIZO DE XESTIÓN DE PLANS
SERVIZO DE ARQUITECTURA E MANTEMENTO
SERVIZO DE PROMOCIÓN ECONÓMICA, TURISMO E EMPREGO
SERVIZO DE DESENVOLVEMENTO TERRITORIAL E MEDIO
SERVIZO DE ACCIÓN SOCIAL, CULTURA E DEPORTES
IES PUGA RAMÓN
IES CALVO SOTELO
CRC PAZO DE MARIÑÁN
FOGAR INFANTIL EMILIO ROMAY
CENTRO DE DÍA DE MENORES DE FERROL
CONSERVATORIO PROFESIONAL DE DANZA
BIBLIOTECA
SERVIZO DE PLANIF. E XESTIÓN DE RECURSOS HUMANOS
SERVIZO DE ORGANIZACIÓN
SERVIZO DE INFORMÁTICA E ADMON ELECTRÓNICA
SERVIZO DE SISTEMAS E SOPORTE

4

Deputación DA CORUÑA

GABINETE DA PRESIDENCIA



5

ASESORÍA E ASISTENCIA XURÍDICA

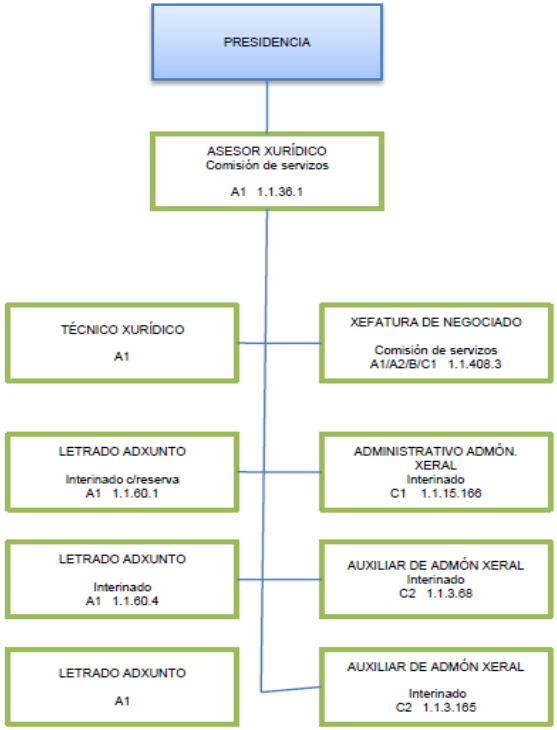

6

Deputación DA CORUÑA

SECRETARÍA XERAL

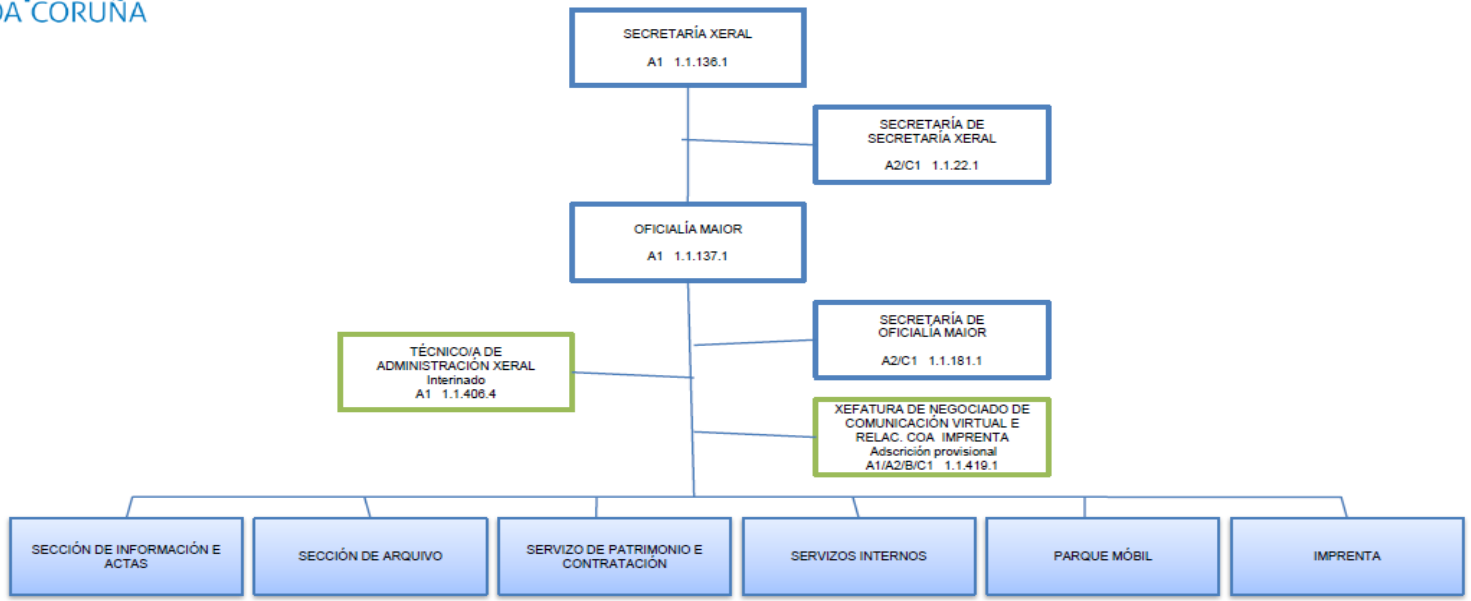

Deputación DA CORUÑA

SECCIÓN DE INFORMACIÓN E ACTAS

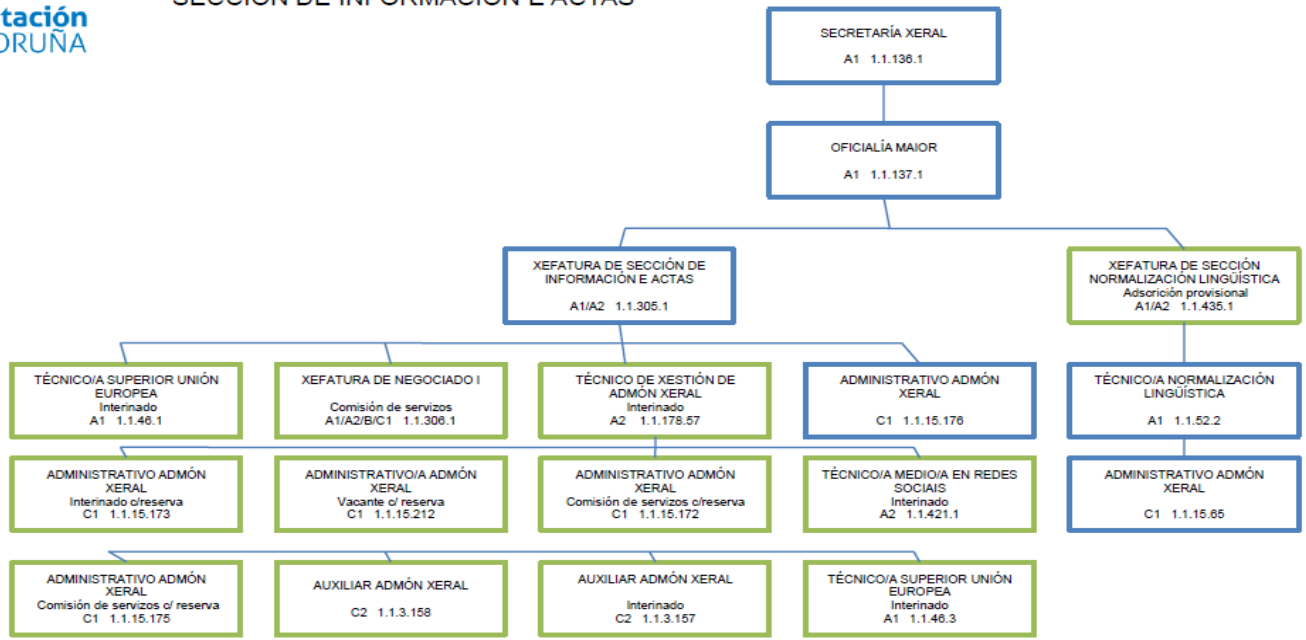

8

Deputación DA CORUÑA

SERVIZOS INTERNOS

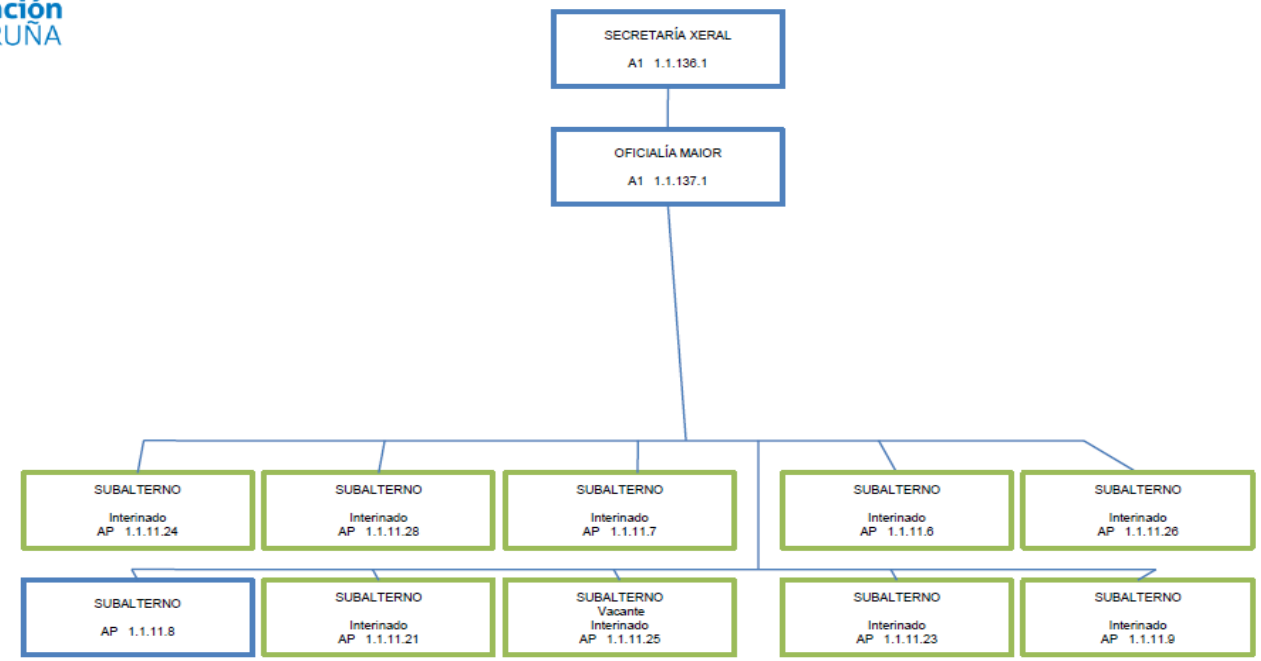

ARQUIVO

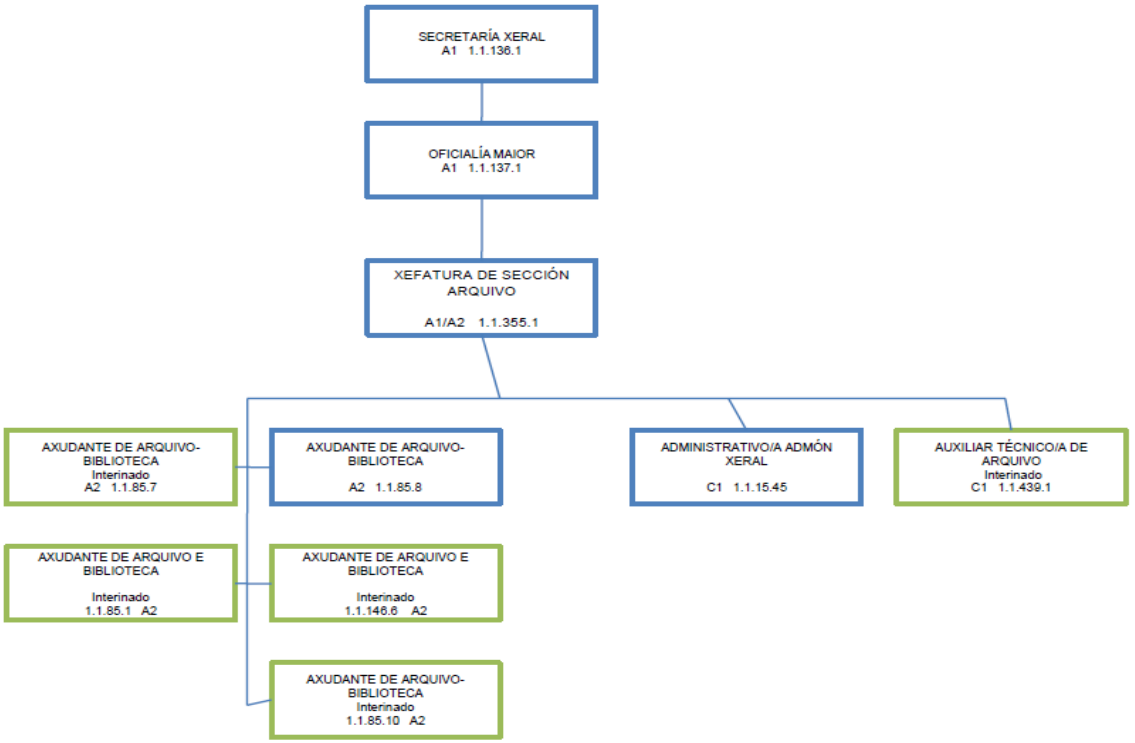
SECRETARÍA XERAL
A1 1.1.136.1
OFICIALÍA MAIOR
A1 1.1.137.1
XEFATURA DE SECCIÓN ARQUIVO
A1/A2 1.1.355.1
AXUDANTE DE ARQUIVO-BIBLIOTECA
Interinado
A2 1.1.85.7
AXUDANTE DE ARQUIVO-BIBLIOTECA
A2 1.1.85.8
ADMINISTRATIVO/A ADMÓN XERAL
C1 1.1.15.45
AUXILIAR TÉCNICO/A DE ARQUIVO
Interinado
C1 1.1.439.1
AXUDANTE DE ARQUIVO E BIBLIOTECA
Interinado
1.1.85.1 A2
AXUDANTE DE ARQUIVO E BIBLIOTECA
Interinado
1.1.146.6 A2
AXUDANTE DE ARQUIVO-BIBLIOTECA
Interinado
1.1.85.10 A2

10

Deputación DA CORUÑA

IMPRENTA

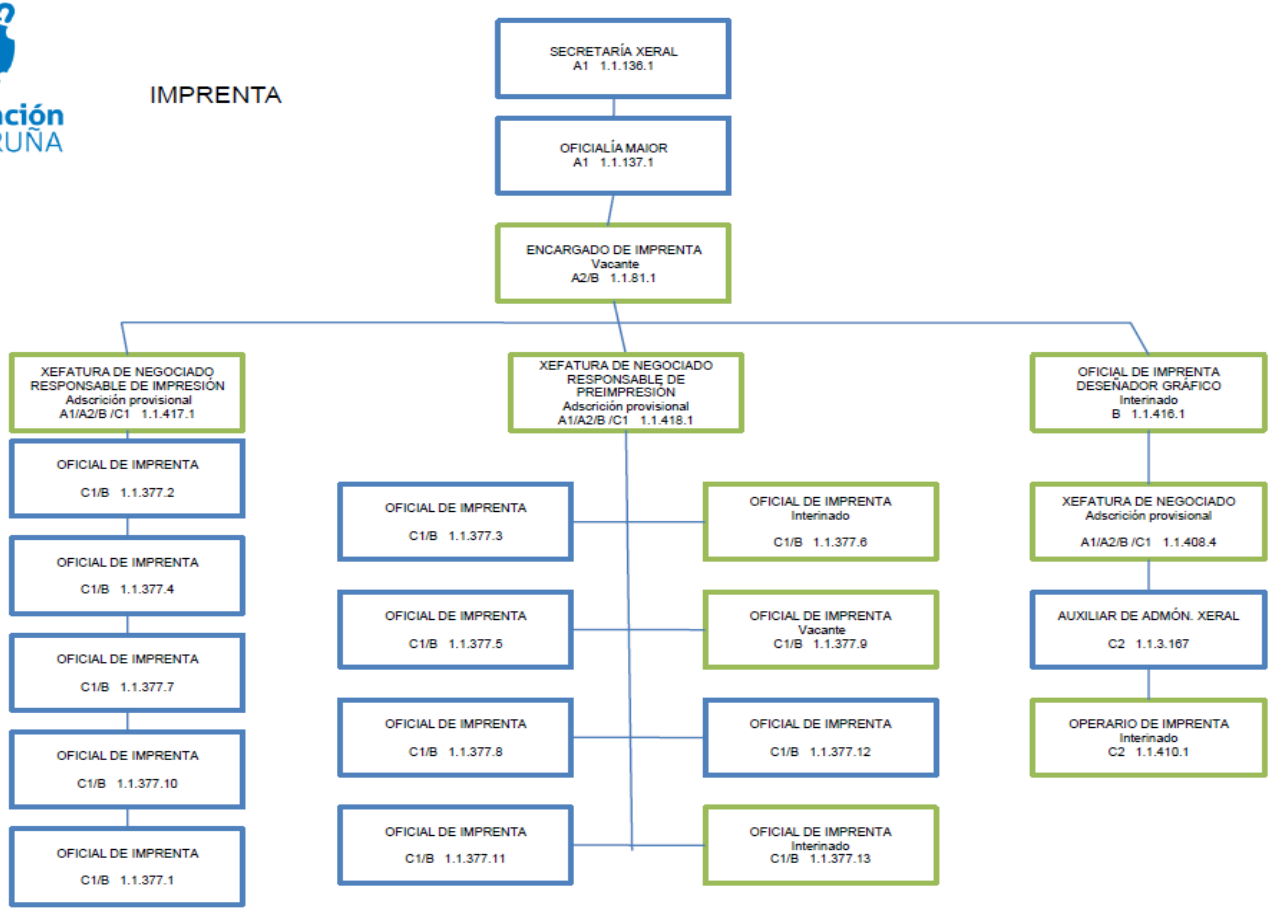

PARQUE MÓBIL

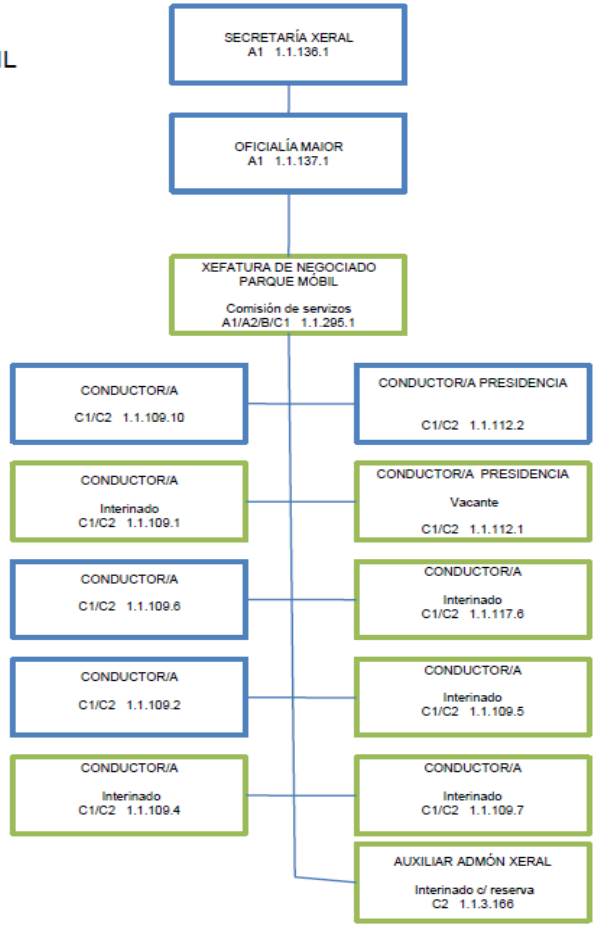

Deputación DA CORUÑA

SERVIZO DE PATRIMONIO E CONTRATACIÓN

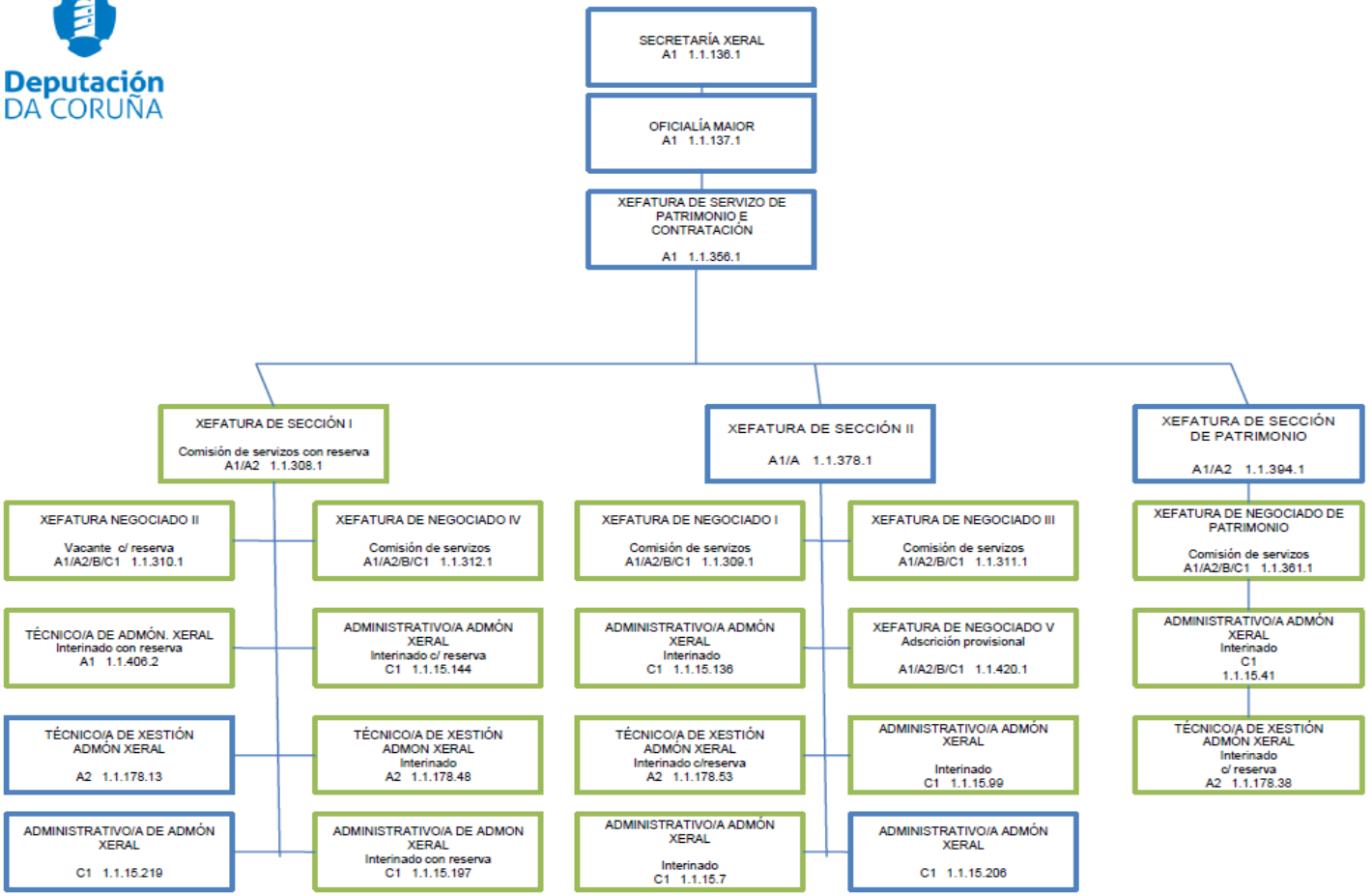

13

Deputación DA CORUÑA

INTERVENCIÓN XERAL E XESTIÓN ECONÓMICO FINANCEIRA

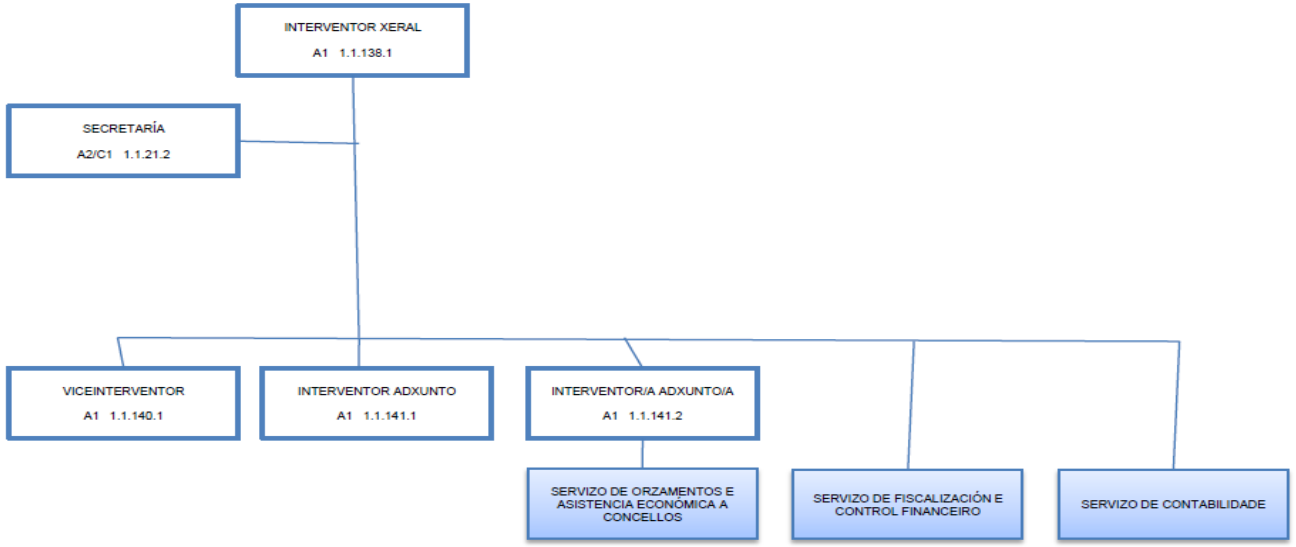

Deputación DA CORUÑA

SERVIZO DE FISCALIZACIÓN E CONTROL FINANCEIRO

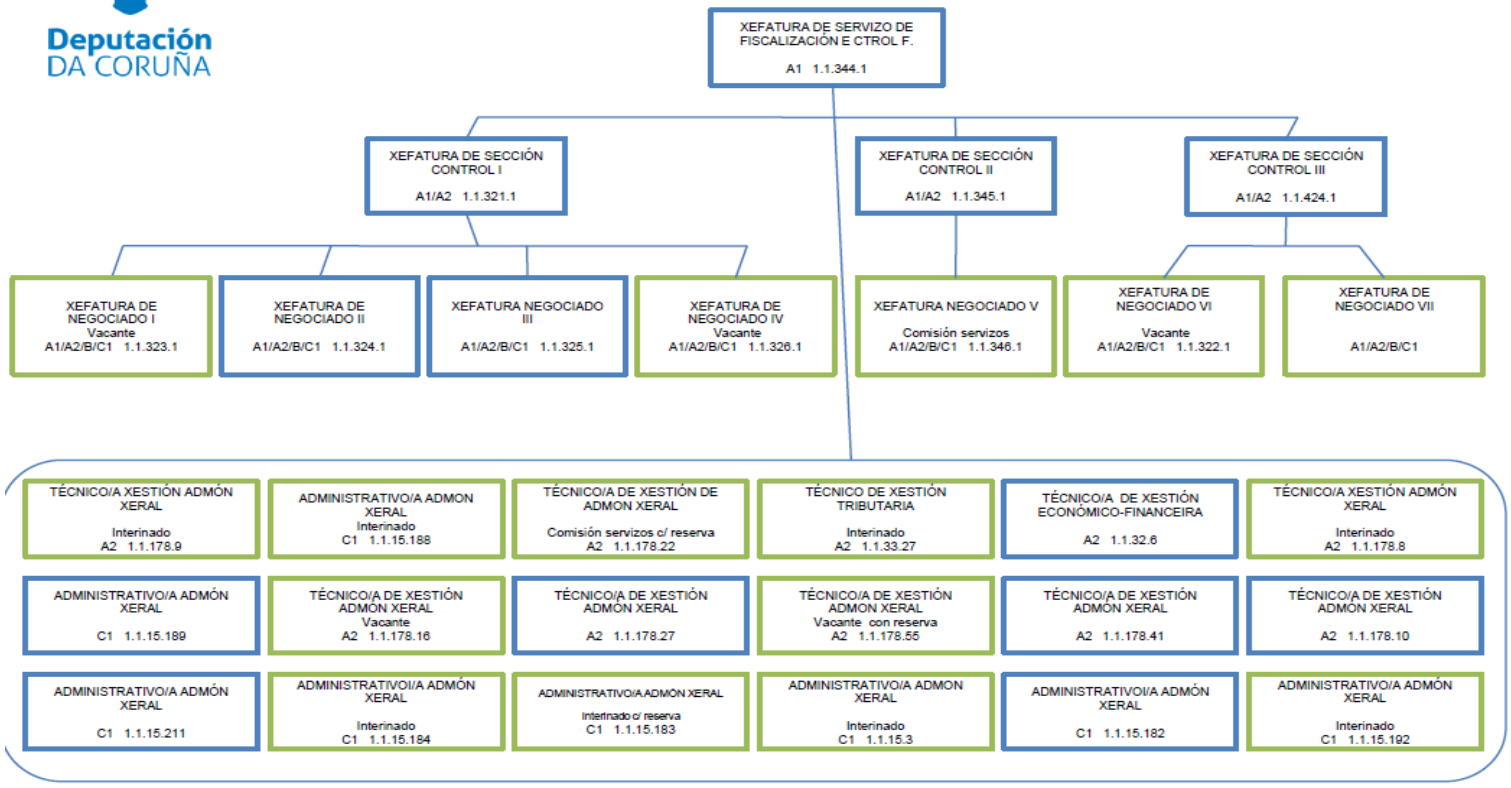

15

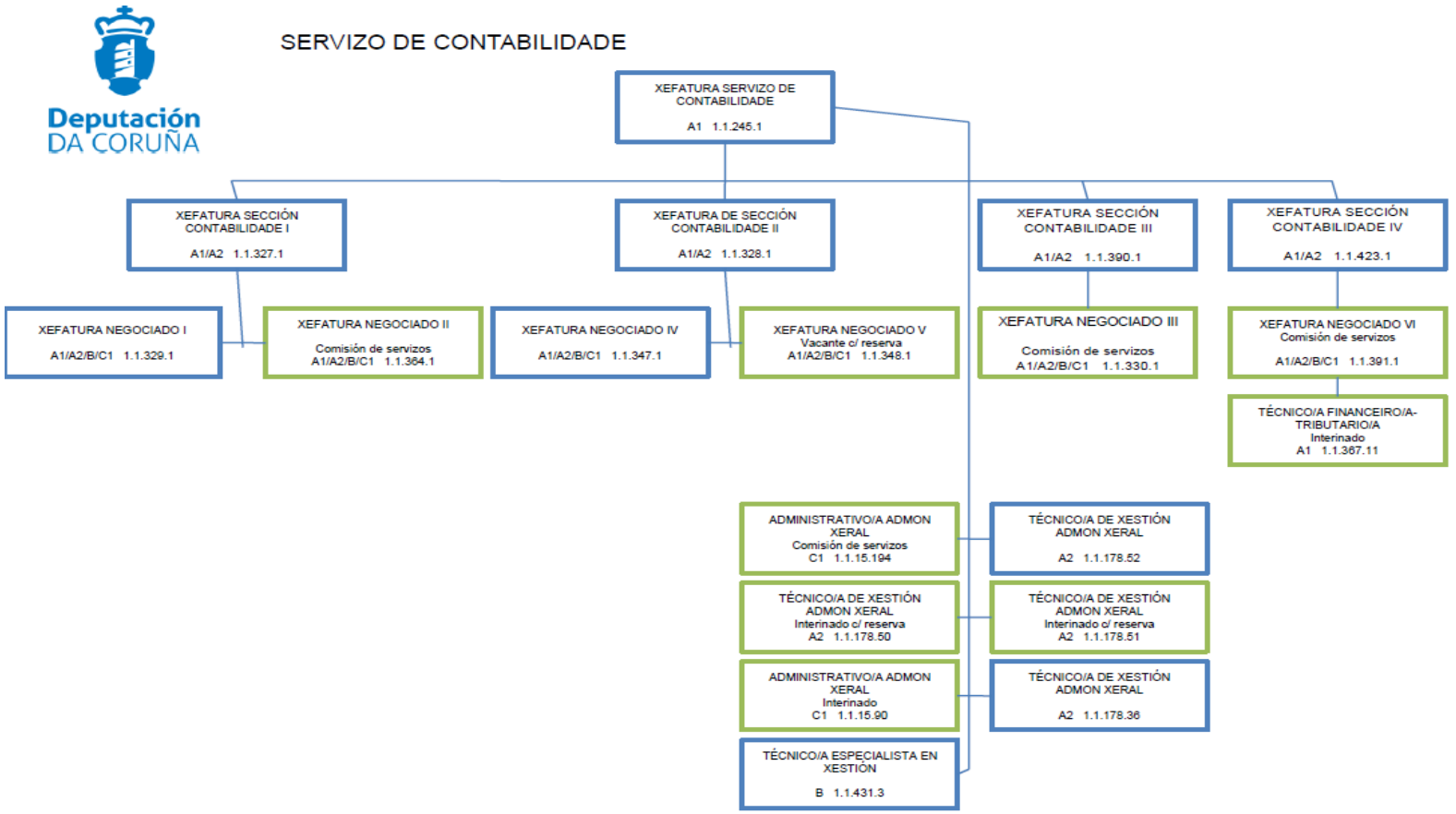
SERVIZO DE CONTABILIDADE
XEFATURA SERVIZO DE CONTABILIDADE
A1 1.1.245.1
XEFATURA SECCIÓN CONTABILIDADE I
A1/A2 1.1.327.1
XEFATURA DE SECCIÓN CONTABILIDADE II
A1/A2 1.1.328.1
XEFATURA SECCIÓN CONTABILIDADE III
A1/A2 1.1.390.1
XEFATURA SECCIÓN CONTABILIDADE IV
A1/A2 1.1.423.1
XEFATURA NEGOCIADO I
A1/A2/B/C1 1.1.329.1
XEFATURA NEGOCIADO II
Comisión de servizos
A1/A2/B/C1 1.1.364.1
XEFATURA NEGOCIADO IV
A1/A2/B/C1 1.1.347.1
XEFATURA NEGOCIADO V
Vacante c/ reserva
A1/A2/B/C1 1.1.348.1
XEFATURA NEGOCIADO III
Comisión de servizos
A1/A2/B/C1 1.1.330.1
XEFATURA NEGOCIADO VI
Comisión de servizos
A1/A2/B/C1 1.1.391.1
TÉCNICO/A FINANCEIRO/A-TRIBUTARIO/A
Interinado
A1 1.1.367.11
ADMINISTRATIVO/A ADMON XERAL
Comisión de servizos
C1 1.1.15.194
TÉCNICO/A DE XESTIÓN ADMON XERAL
A2 1.1.178.52
TÉCNICO/A DE XESTIÓN ADMON XERAL
Interinado c/ reserva
A2 1.1.178.50
TÉCNICO/A DE XESTIÓN ADMON XERAL
Interinado c/ reserva
A2 1.1.178.51
ADMINISTRATIVO/A ADMON XERAL
Interinado
C1 1.1.15.90
TÉCNICO/A DE XESTIÓN ADMON XERAL
A2 1.1.178.36
TÉCNICO/A ESPECIALISTA EN XESTIÓN
B 1.1.431.3

Deputación DA CORUÑA

SERVIZO DE ORZAMENTOS E ASISTENCIA ECONÓMICA A CONCELLOS

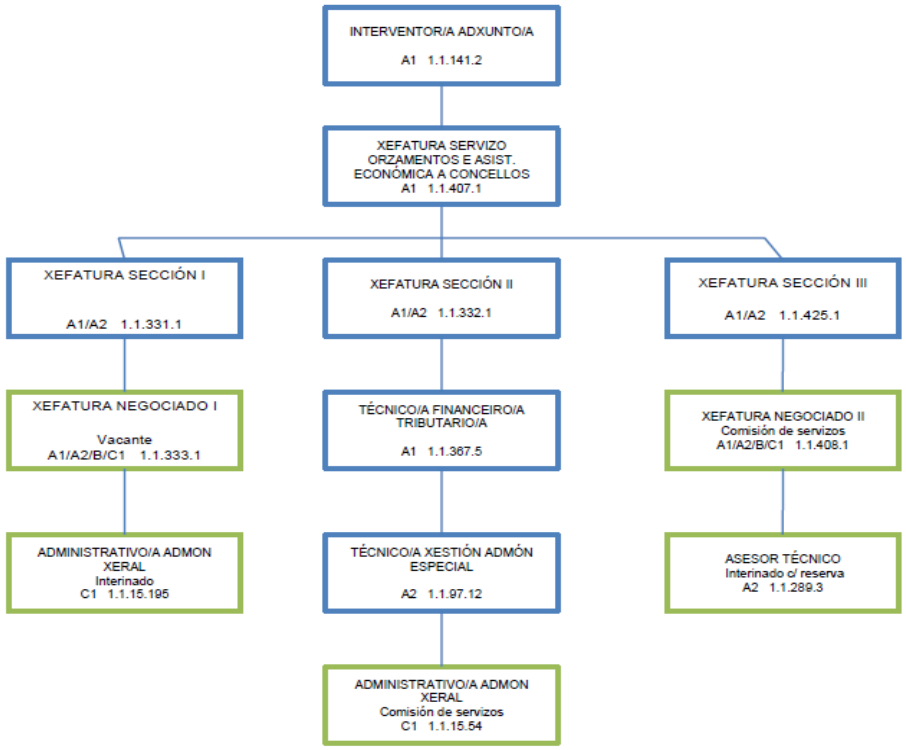

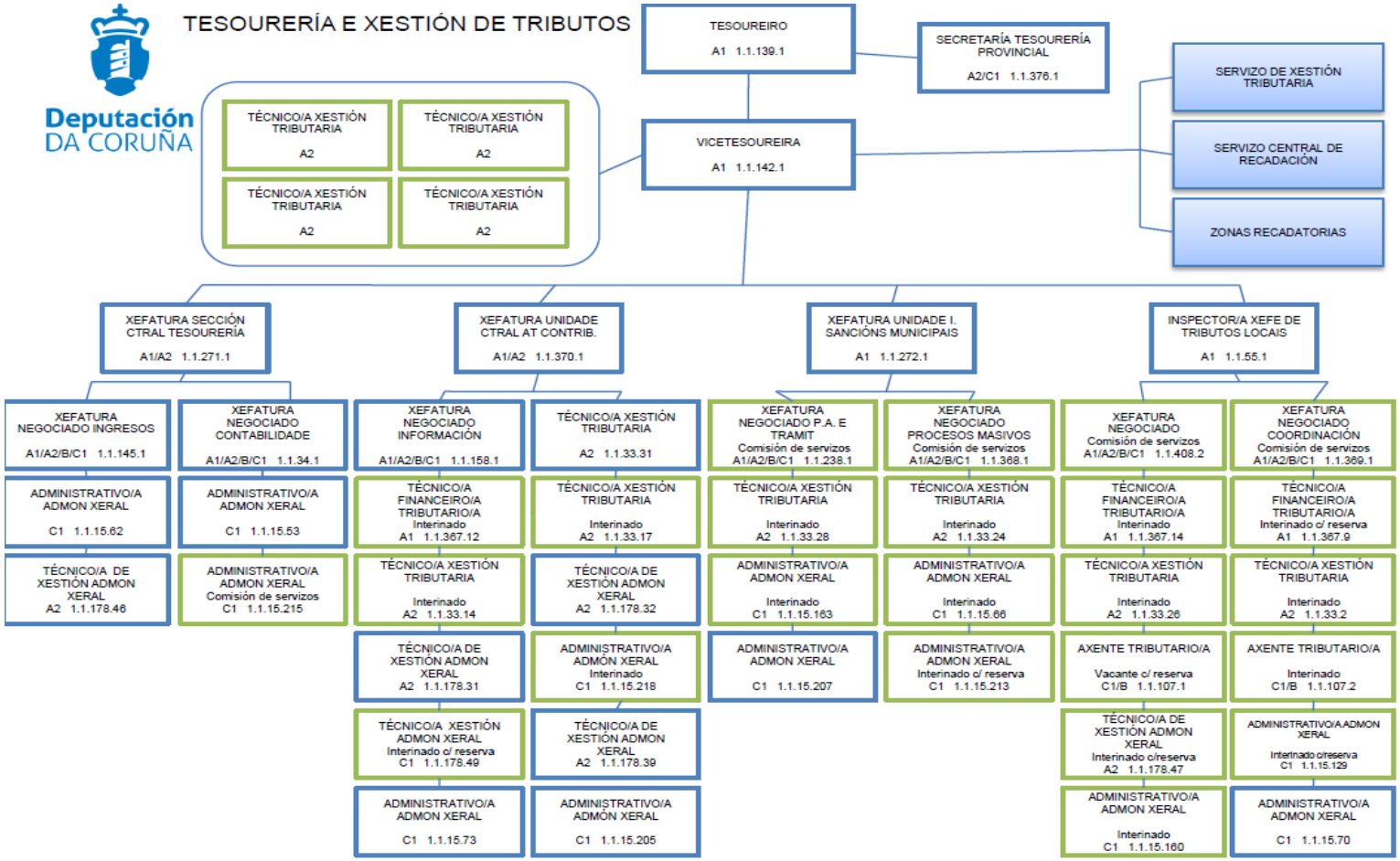
TESOURERÍA E XESTIÓN DE TRIBUTOS
Deputación DA CORUÑA
TESOUREIRO
A1 1.1.139.1
SECRETARÍA TESOURERÍA PROVINCIAL
A2/C1 1.1.376.1
VICETESOUREIRA
A1 1.1.142.1
TÉCNICO/A XESTIÓN TRIBUTARIA
A2
TÉCNICO/A XESTIÓN TRIBUTARIA
A2
TÉCNICO/A XESTIÓN TRIBUTARIA
A2
TÉCNICO/A XESTIÓN TRIBUTARIA
A2
SERVIZO DE XESTIÓN TRIBUTARIA
SERVIZO CENTRAL DE RECADACIÓN
ZONAS RECADATORIAS
XEFATURA SECCIÓN CTRAL TESOURERÍA
A1/A2 1.1.271.1
XEFATURA UNIDADE CTRAL AT CONTRIB.
A1/A2 1.1.370.1
XEFATURA UNIDADE I. SANCIÓNS MUNICIPAIS
A1 1.1.272.1
INSPECTOR/A XEFE DE TRIBUTOS LOCAIS
A1 1.1.55.1
XEFATURA NEGOCIADO INGRESOS
A1/A2/B/C1 1.1.145.1
ADMINISTRATIVO/A ADMON XERAL
C1 1.1.15.62
TÉCNICO/A DE XESTIÓN ADMON XERAL
A2 1.1.178.46
XEFATURA NEGOCIADO CONTABILIDADE
A1/A2/B/C1 1.1.34.1
ADMINISTRATIVO/A ADMON XERAL
C1 1.1.15.53
ADMINISTRATIVO/A ADMON XERAL
Comisión de servizos
C1 1.1.15.215
XEFATURA NEGOCIADO INFORMACIÓN
A1/A2/B/C1 1.1.158.1
TÉCNICO/A FINANCEIRO/A TRIBUTARIO/A
Interinado
A1 1.1.367.12
TÉCNICO/A XESTIÓN TRIBUTARIA
Interinado
A2 1.1.33.14
TÉCNICO/A DE XESTIÓN ADMON XERAL
A2 1.1.178.31
TÉCNICO/A XESTIÓN ADMON XERAL
Interinado o/ reserva
C1 1.1.178.49
ADMINISTRATIVO/A ADMON XERAL
C1 1.1.15.73
TÉCNICO/A XESTIÓN TRIBUTARIA
A2 1.1.33.31
TÉCNICO/A XESTIÓN TRIBUTARIA
Interinado
A2 1.1.33.17
TÉCNICO/A DE XESTIÓN ADMON XERAL
A2 1.1.178.32
ADMINISTRATIVO/A ADMÓN XERAL
Interinado
C1 1.1.15.218
TÉCNICO/A DE XESTIÓN ADMON XERAL
A2 1.1.178.39
ADMINISTRATIVO/A ADMÓN XERAL
C1 1.1.15.205
XEFATURA NEGOCIADO P.A. E TRAMIT
Comisión de servizos
A1/A2/B/C1 1.1.238.1
TÉCNICO/A XESTIÓN TRIBUTARIA
Interinado
A2 1.1.33.28
ADMINISTRATIVO/A ADMON XERAL
Interinado
C1 1.1.15.163
ADMINISTRATIVO/A ADMON XERAL
C1 1.1.15.207
XEFATURA NEGOCIADO PROCESOS MASIVOS
Comisión de servizos
A1/A2/B/C1 1.1.368.1
TÉCNICO/A XESTIÓN TRIBUTARIA
Interinado
A2 1.1.33.24
ADMINISTRATIVO/A ADMON XERAL
Interinado
C1 1.1.15.66
ADMINISTRATIVO/A ADMON XERAL
Interinado o/ reserva
C1 1.1.15.213
XEFATURA NEGOCIADO
Comisión de servizos
A1/A2/B/C1 1.1.408.2
TÉCNICO/A FINANCEIRO/A TRIBUTARIO/A
Interinado
A1 1.1.367.14
TÉCNICO/A XESTIÓN TRIBUTARIA
Interinado
A2 1.1.33.26
AXENTE TRIBUTARIO/A
Vacante c/ reserva
C1/B 1.1.107.1
TÉCNICO/A DE XESTIÓN ADMON XERAL
Interinado c/reserva
A2 1.1.178.47
ADMINISTRATIVO/A ADMON XERAL
Interinado
C1 1.1.15.160
XEFATURA NEGOCIADO COORDINACIÓN
Comisión de servizos
A1/A2/B/C1 1.1.369.1
TÉCNICO/A FINANCEIRO/A TRIBUTARIO/A
Interinado o/ reserva
A1 1.1.367.9
TÉCNICO/A XESTIÓN TRIBUTARIA
Interinado
A2 1.1.33.2
AXENTE TRIBUTARIO/A
Interinado
C1/B 1.1.107.2
ADMINISTRATIVO/A ADMON XERAL
Interinado c/reserva
C1 1.1.15.129
ADMINISTRATIVO/A ADMON XERAL
C1 1.1.15.70

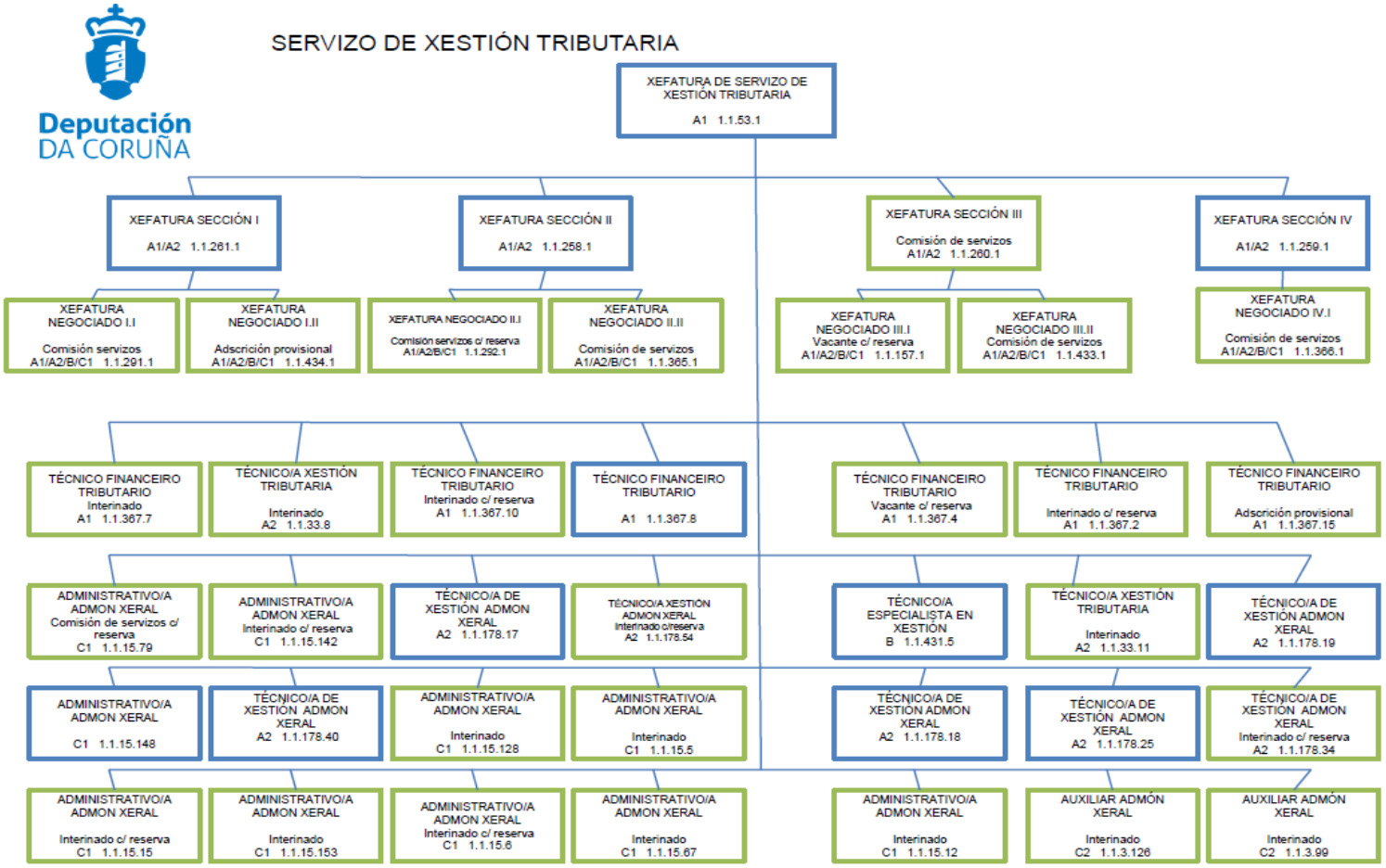
Deputación
DA CORUÑA
SERVIZO DE XESTIÓN TRIBUTARIA
XEFATURA DE SERVIZO DE XESTIÓN TRIBUTARIA
A1 1.1.53.1
XEFATURA SECCIÓN I
A1/A2 1.1.261.1
XEFATURA SECCIÓN II
A1/A2 1.1.258.1
XEFATURA SECCIÓN III
Comisión de servizos
A1/A2 1.1.260.1
XEFATURA SECCIÓN IV
A1/A2 1.1.259.1
XEFATURA NEGOCIADO I.I
Comisión servizos
A1/A2/B/C1 1.1.291.1
XEFATURA NEGOCIADO I.II
Adscrición provisional
A1/A2/B/C1 1.1.434.1
XEFATURA NEGOCIADO II.I
Comisión servizos c/ reserva
A1/A2/B/C1 1.1.292.1
XEFATURA NEGOCIADO II.II
Comisión de servizos
A1/A2/B/C1 1.1.365.1
XEFATURA NEGOCIADO III.I
Vacante c/ reserva
A1/A2/B/C1 1.1.157.1
XEFATURA NEGOCIADO III.II
Comisión de servizos
A1/A2/B/C1 1.1.433.1
XEFATURA NEGOCIADO IV.I
Comisión de servizos
A1/A2/B/C1 1.1.366.1
TÉCNICO FINANCEIRO TRIBUTARIO
Interinado
A1 1.1.367.7
TÉCNICO/A XESTIÓN TRIBUTARIA
Interinado
A2 1.1.33.8
TÉCNICO FINANCEIRO TRIBUTARIO
Interinado c/ reserva
A1 1.1.367.10
TÉCNICO FINANCEIRO TRIBUTARIO
A1 1.1.367.8
TÉCNICO FINANCEIRO TRIBUTARIO
Vacante c/ reserva
A1 1.1.367.4
TÉCNICO FINANCEIRO TRIBUTARIO
Interinado c/ reserva
A1 1.1.367.2
TÉCNICO FINANCEIRO TRIBUTARIO
Adscrición provisional
A1 1.1.367.15
ADMINISTRATIVO/A ADMON XERAL
Comisión de servizos c/ reserva
C1 1.1.15.79
ADMINISTRATIVO/A ADMON XERAL
Interinado c/ reserva
C1 1.1.15.142
TÉCNICO/A DE XESTIÓN ADMON XERAL
A2 1.1.178.17
TÉCNICO/A XESTIÓN ADMON XERAL
Interinado c/reserva
A2 1.1.178.54
TÉCNICO/A ESPECIALISTA EN XESTIÓN
B 1.1.431.5
TÉCNICO/A XESTIÓN TRIBUTARIA
Interinado
A2 1.1.33.11
TÉCNICO/A DE XESTIÓN ADMON XERAL
A2 1.1.178.19
ADMINISTRATIVO/A ADMON XERAL
C1 1.1.15.148
TÉCNICO/A DE XESTIÓN ADMON XERAL
A2 1.1.178.40
ADMINISTRATIVO/A ADMON XERAL
Interinado
C1 1.1.15.128
ADMINISTRATIVO/A ADMON XERAL
Interinado
C1 1.1.15.5
TÉCNICO/A DE XESTIÓN ADMON XERAL
A2 1.1.178.18
TÉCNICO/A DE XESTIÓN ADMON XERAL
A2 1.1.178.25
TÉCNICO/A DE XESTIÓN ADMON XERAL
Interinado c/ reserva
A2 1.1.178.34
ADMINISTRATIVO/A ADMON XERAL
Interinado c/ reserva
C1 1.1.15.15
ADMINISTRATIVO/A ADMON XERAL
Interinado
C1 1.1.15.153
ADMINISTRATIVO/A ADMON XERAL
Interinado c/ reserva
C1 1.1.15.6
ADMINISTRATIVO/A ADMON XERAL
Interinado
C1 1.1.15.67
ADMINISTRATIVO/A ADMON XERAL
Interinado
C1 1.1.15.12
AUXILIAR ADMÓN XERAL
Interinado
C2 1.1.3.126
AUXILIAR ADMÓN XERAL
Interinado
C2 1.1.3.99

Deputación DA CORUÑA

SERVIZO CENTRAL DE RECADACIÓN

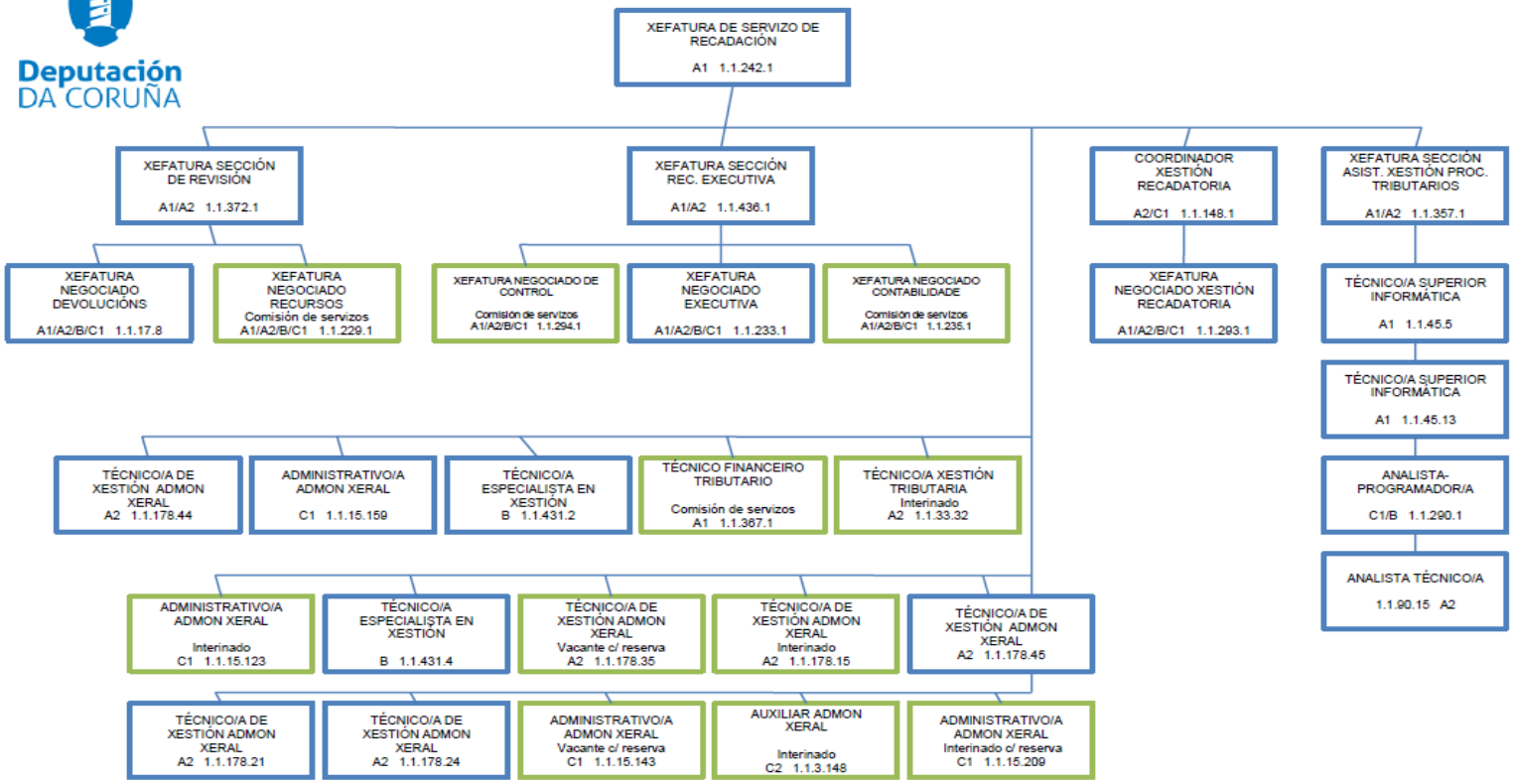

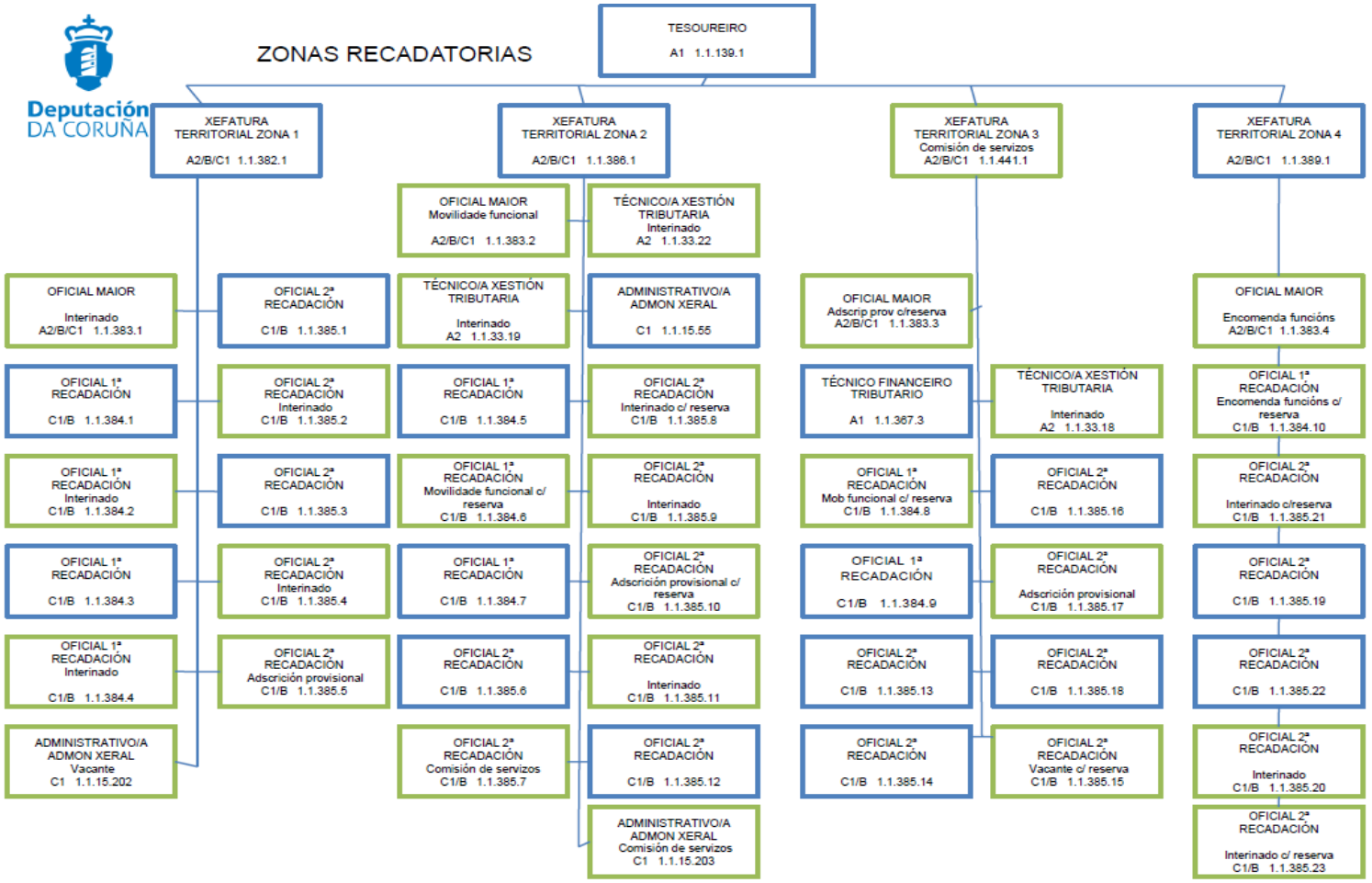
ZONAS RECADATORIAS
TESOUREIRO
A1 1.1.139.1
XEFATURA TERRITORIAL ZONA 1
A2/B/C1 1.1.382.1
XEFATURA TERRITORIAL ZONA 2
A2/B/C1 1.1.386.1
XEFATURA TERRITORIAL ZONA 3
Comisión de servizos
A2/B/C1 1.1.441.1
XEFATURA TERRITORIAL ZONA 4
A2/B/C1 1.1.389.1
OFICIAL MAIOR
Movilidade funcional
A2/B/C1 1.1.383.2
TÉCNICO/A XESTIÓN TRIBUTARIA
Interinado
A2 1.1.33.22
OFICIAL MAIOR
Interinado
A2/B/C1 1.1.383.1
OFICIAL 2ª RECADACIÓN
C1/B 1.1.385.1
TÉCNICO/A XESTIÓN TRIBUTARIA
Interinado
A2 1.1.33.19
ADMINISTRATIVO/A ADMON XERAL
C1 1.1.15.55
OFICIAL MAIOR
Adscrip prov c/reserva
A2/B/C1 1.1.383.3
OFICIAL MAIOR
Encomenda funcións
A2/B/C1 1.1.383.4
OFICIAL 1ª RECADACIÓN
C1/B 1.1.384.1
OFICIAL 2ª RECADACIÓN
Interinado
C1/B 1.1.385.2
OFICIAL 1ª RECADACIÓN
C1/B 1.1.384.5
OFICIAL 2ª RECADACIÓN
Interinado c/ reserva
C1/B 1.1.385.8
TÉCNICO FINANCEIRO TRIBUTARIO
A1 1.1.367.3
TÉCNICO/A XESTIÓN TRIBUTARIA
Interinado
A2 1.1.33.18
OFICIAL 1ª RECADACIÓN
Encomenda funcións c/ reserva
C1/B 1.1.384.10
OFICIAL 1ª RECADACIÓN
Interinado
C1/B 1.1.384.2
OFICIAL 2ª RECADACIÓN
C1/B 1.1.385.3
OFICIAL 1ª RECADACIÓN
Movilidade funcional c/ reserva
C1/B 1.1.384.6
OFICIAL 2ª RECADACIÓN
Interinado
C1/B 1.1.385.9
OFICIAL 1ª RECADACIÓN
Mob funcional c/ reserva
C1/B 1.1.384.8
OFICIAL 2ª RECADACIÓN
C1/B 1.1.385.16
OFICIAL 2ª RECADACIÓN
Interinado c/reserva
C1/B 1.1.385.21
OFICIAL 1ª RECADACIÓN
C1/B 1.1.384.3
OFICIAL 2ª RECADACIÓN
Interinado
C1/B 1.1.385.4
OFICIAL 1ª RECADACIÓN
C1/B 1.1.384.7
OFICIAL 2ª RECADACIÓN
Adscrición provisional c/ reserva
C1/B 1.1.385.10
OFICIAL 1ª RECADACIÓN
C1/B 1.1.384.9
OFICIAL 2ª RECADACIÓN
Adscrición provisional
C1/B 1.1.385.17
OFICIAL 2ª RECADACIÓN
C1/B 1.1.385.19
OFICIAL 1ª RECADACIÓN
Interinado
C1/B 1.1.384.4
OFICIAL 2ª RECADACIÓN
Adscrición provisional
C1/B 1.1.385.5
OFICIAL 2ª RECADACIÓN
C1/B 1.1.385.6
OFICIAL 2ª RECADACIÓN
Interinado
C1/B 1.1.385.11
OFICIAL 2ª RECADACIÓN
C1/B 1.1.385.13
OFICIAL 2ª RECADACIÓN
C1/B 1.1.385.18
OFICIAL 2ª RECADACIÓN
C1/B 1.1.385.22
ADMINISTRATIVO/A ADMON XERAL
Vacante
C1 1.1.15.202
OFICIAL 2ª RECADACIÓN
Comisión de servizos
C1/B 1.1.385.7
OFICIAL 2ª RECADACIÓN
C1/B 1.1.385.12
OFICIAL 2ª RECADACIÓN
C1/B 1.1.385.14
OFICIAL 2ª RECADACIÓN
Vacante c/ reserva
C1/B 1.1.385.15
OFICIAL 2ª RECADACIÓN
Interinado
C1/B 1.1.385.20
ADMINISTRATIVO/A ADMON XERAL
Comisión de servizos
C1 1.1.15.203
OFICIAL 2ª RECADACIÓN
Interinado c/ reserva
C1/B 1.1.385.23
21

Deputación DA CORUÑA

SERVIZO DE ASISTENCIA TÉCNICA A CONCELLOS

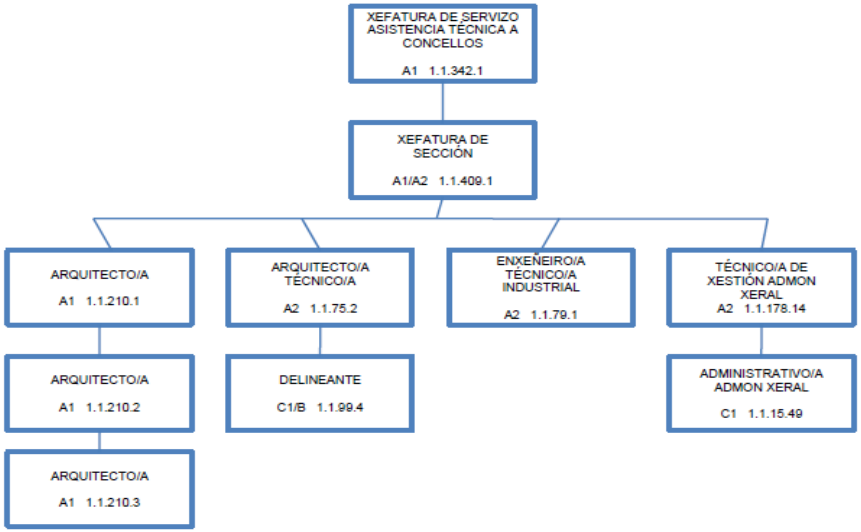

Deputación DA CORUÑA

SERVIZO DE VÍAS E OBRAS

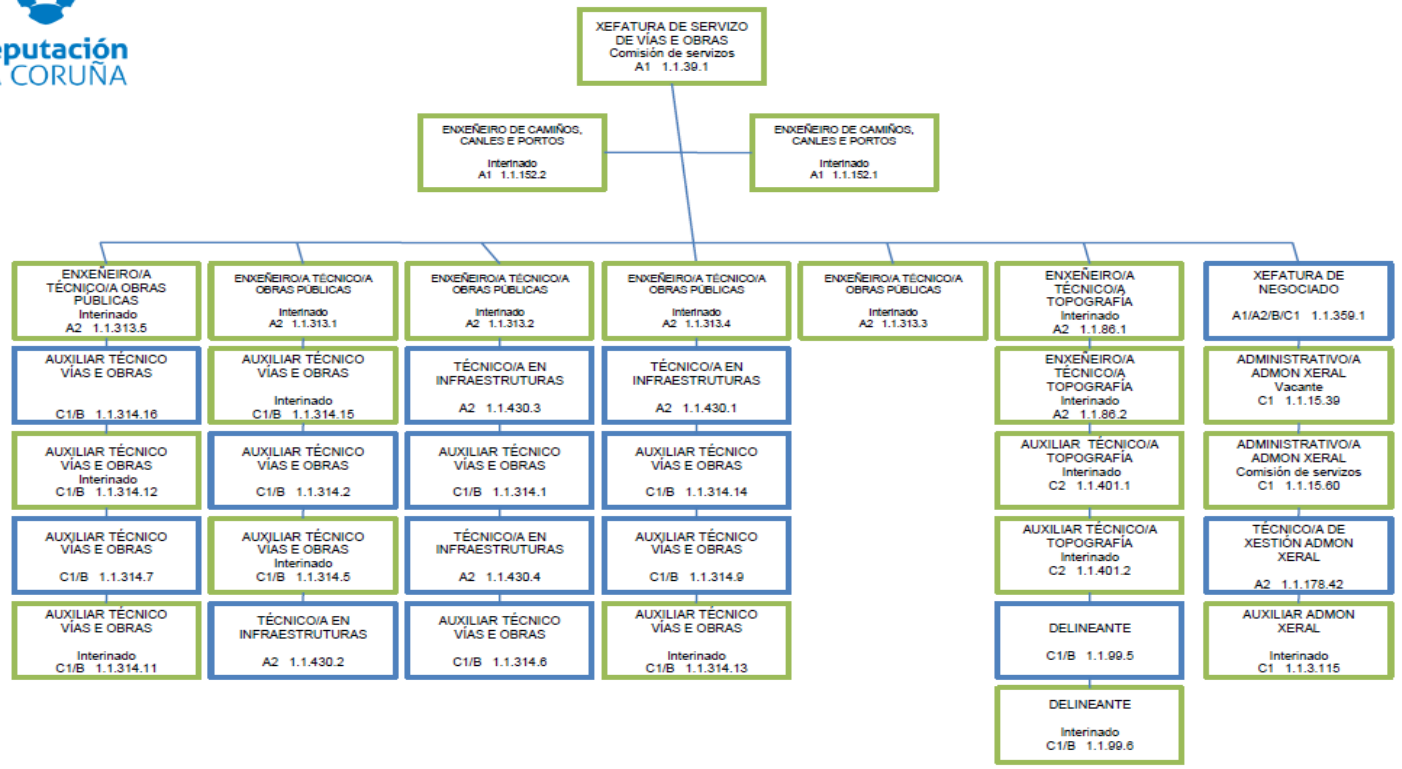

23

Deputación DA CORUÑA

SERVIZO DE XESTIÓN DE PLANS

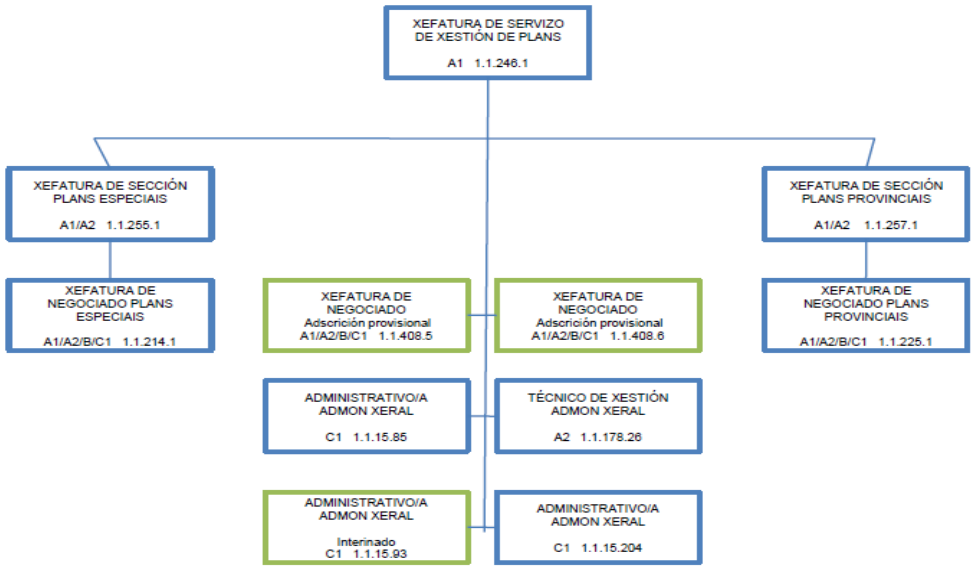

24

Deputación DA CORUÑA

SERVIZO DE ARQUITECTURA E MANTEMENTO

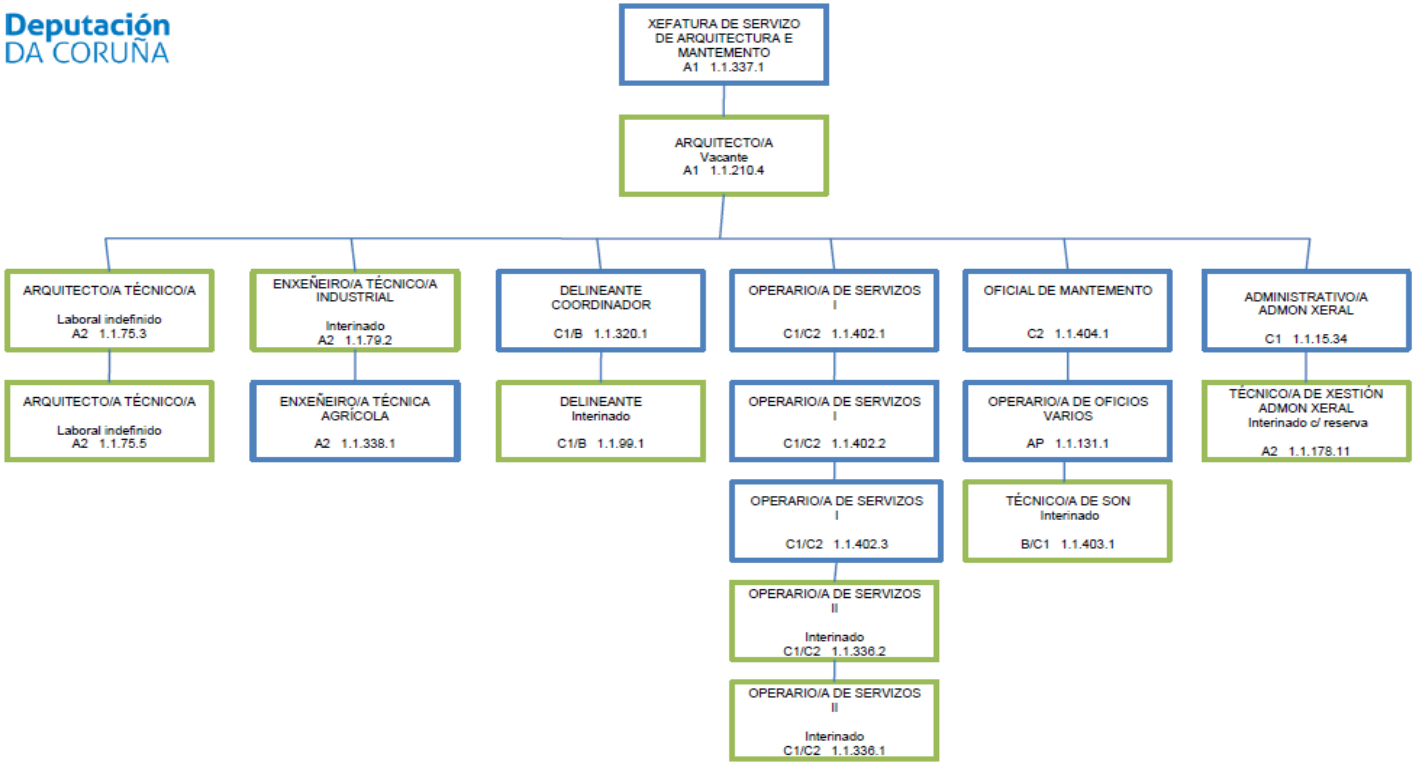

Deputación DA CORUÑA

SERVIZO DE PROMOCIÓN ECONÓMICA, TURISMO E EMPREGO

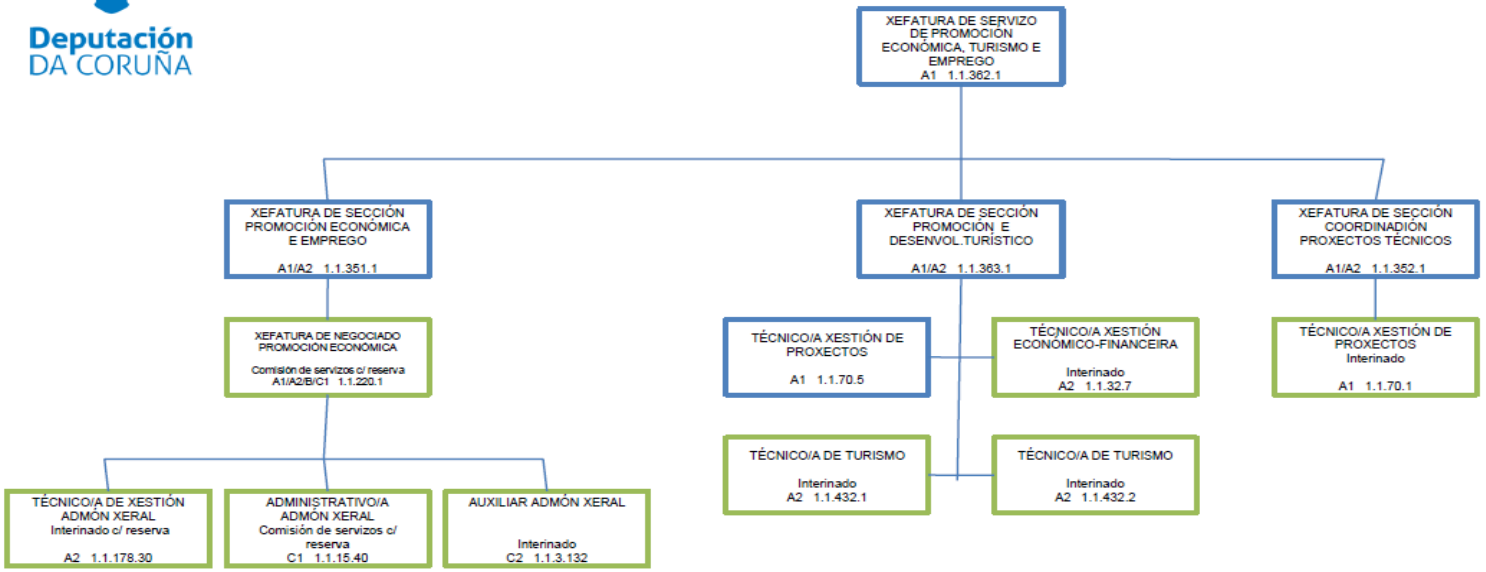

Deputación DA CORUÑA

SERVIZO DE DESENVOLVEMENTO TERRITORIAL E TRANSICIÓN ECOLÓXICA

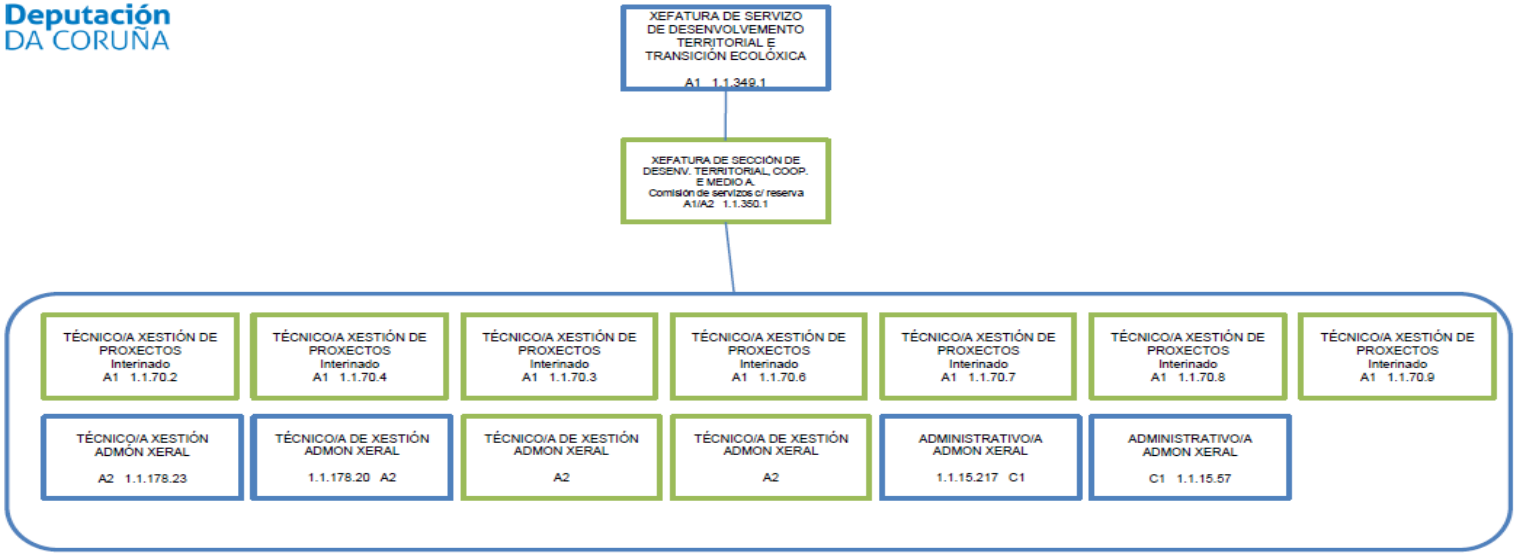

Deputación DA CORUÑA

SERVIZO DE ACCIÓN SOCIAL, CULTURAL E DEPORTES

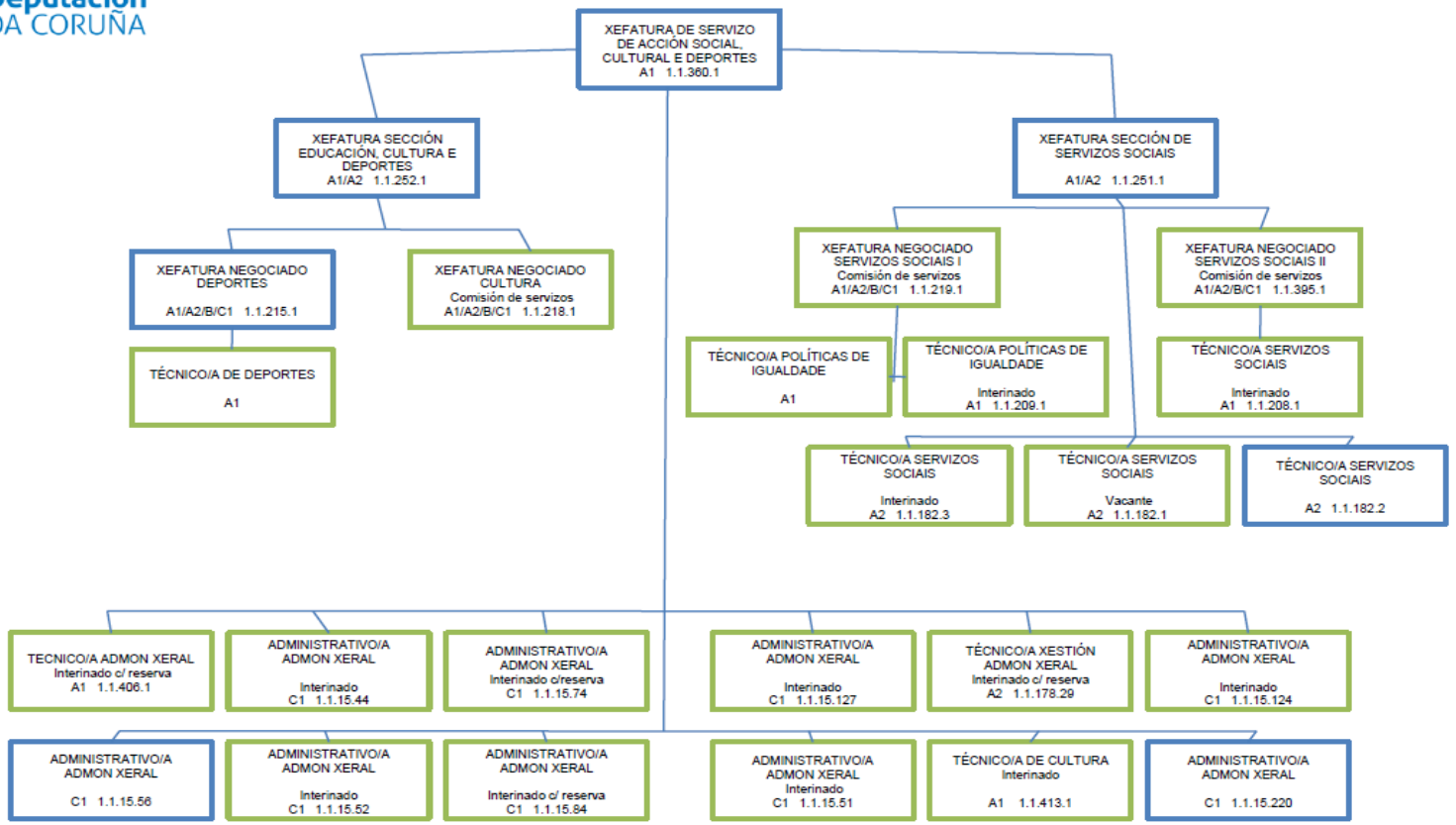

28

Deputación DA CORUÑA

IES PUGA RAMÓN

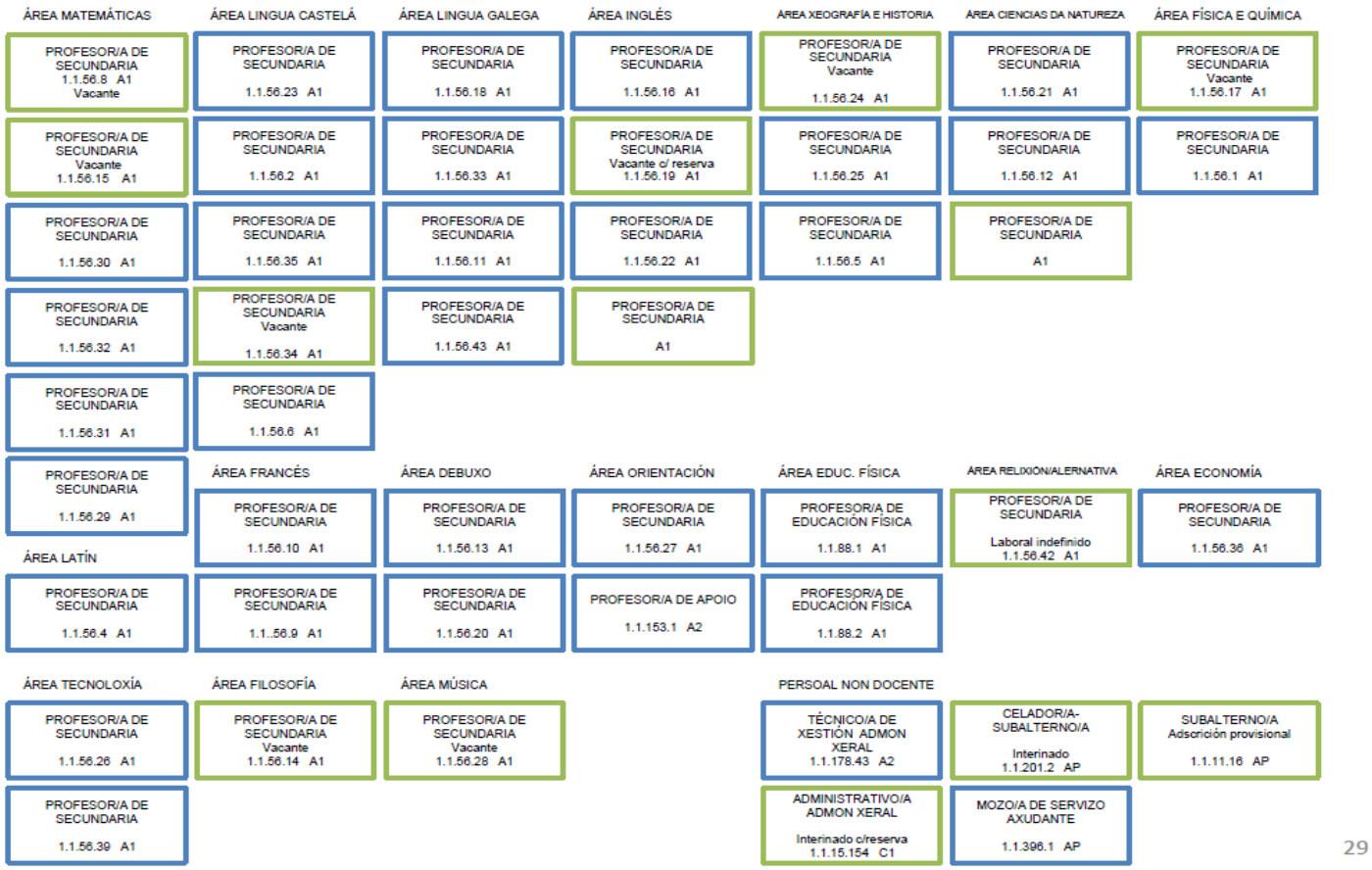

29

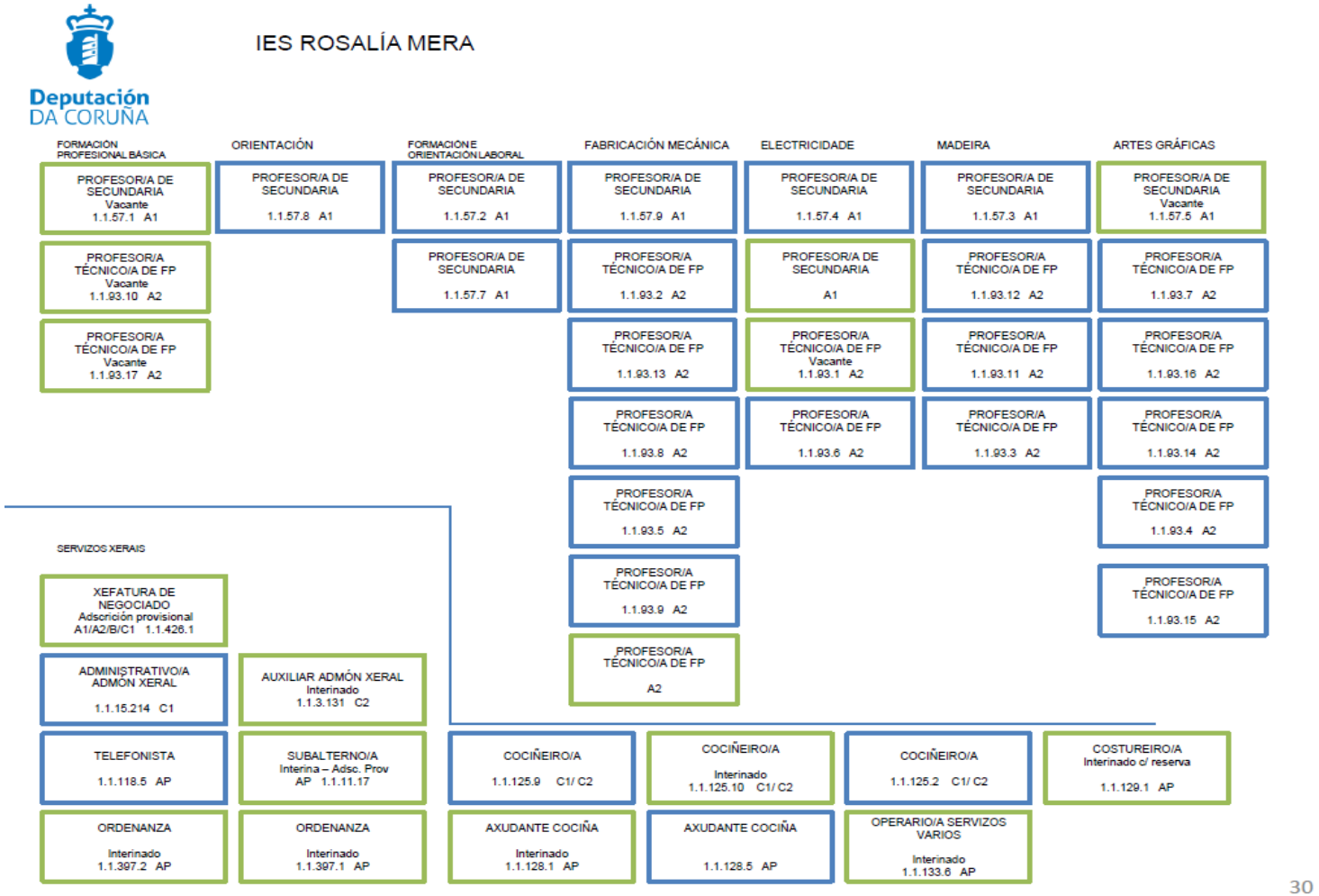
Deputación
DA CORUÑA
IES ROSALÍA MERA
FORMACIÓN PROFESIONAL BÁSICA
PROFESOR/A DE SECUNDARIA Vacante 1.1.57.1 A1
PROFESOR/A TÉCNICO/A DE FP Vacante 1.1.93.10 A2
PROFESOR/A TÉCNICO/A DE FP Vacante 1.1.93.17 A2
ORIENTACIÓN
PROFESOR/A DE SECUNDARIA 1.1.57.8 A1
FORMACIÓN E ORIENTACIÓN LABORAL
PROFESOR/A DE SECUNDARIA 1.1.57.2 A1
PROFESOR/A DE SECUNDARIA 1.1.57.7 A1
FABRICACIÓN MECÁNICA
PROFESOR/A DE SECUNDARIA 1.1.57.9 A1
PROFESOR/A TÉCNICO/A DE FP 1.1.93.2 A2
PROFESOR/A TÉCNICO/A DE FP 1.1.93.13 A2
PROFESOR/A TÉCNICO/A DE FP 1.1.93.8 A2
PROFESOR/A TÉCNICO/A DE FP 1.1.93.5 A2
PROFESOR/A TÉCNICO/A DE FP 1.1.93.9 A2
PROFESOR/A TÉCNICO/A DE FP A2
ELECTRICIDADE
PROFESOR/A DE SECUNDARIA 1.1.57.4 A1
PROFESOR/A DE SECUNDARIA A1
PROFESOR/A TÉCNICO/A DE FP Vacante 1.1.93.1 A2
PROFESOR/A TÉCNICO/A DE FP 1.1.93.6 A2
MADEIRA
PROFESOR/A DE SECUNDARIA 1.1.57.3 A1
PROFESOR/A TÉCNICO/A DE FP 1.1.93.12 A2
PROFESOR/A TÉCNICO/A DE FP 1.1.93.11 A2
PROFESOR/A TÉCNICO/A DE FP 1.1.93.3 A2
ARTES GRÁFICAS
PROFESOR/A DE SECUNDARIA Vacante 1.1.57.5 A1
PROFESOR/A TÉCNICO/A DE FP 1.1.93.7 A2
PROFESOR/A TÉCNICO/A DE FP 1.1.93.16 A2
PROFESOR/A TÉCNICO/A DE FP 1.1.93.14 A2
PROFESOR/A TÉCNICO/A DE FP 1.1.93.4 A2
PROFESOR/A TÉCNICO/A DE FP 1.1.93.15 A2
SERVIZOS XERAIS
XEFATURA DE NEGOCIADO Adscrición provisional A1/A2/B/C1 1.1.426.1
ADMINISTRATIVO/A ADMÓN XERAL 1.1.15.214 C1
AUXILIAR ADMÓN XERAL Interinado 1.1.3.131 C2
TELEFONISTA 1.1.118.5 AP
SUBALTERNO/A Interina – Adsc. Prov AP 1.1.11.17
ORDENANZA Interinado 1.1.397.2 AP
ORDENANZA Interinado 1.1.397.1 AP
COCIÑEIRO/A 1.1.125.9 C1/ C2
AXUDANTE COCIÑA Interinado 1.1.128.1 AP
COCIÑEIRO/A Interinado 1.1.125.10 C1/ C2
AXUDANTE COCIÑA 1.1.128.5 AP
COCIÑEIRO/A 1.1.125.2 C1/ C2
OPERARIO/A SERVIZOS VARIOS Interinado 1.1.133.6 AP
COSTUREIRO/A Interinado c/ reserva 1.1.129.1 AP

30

Deputación DA CORUÑA

CENTRO RESIDENCIAL CULTURAL PAZO DE MARIÑÁN

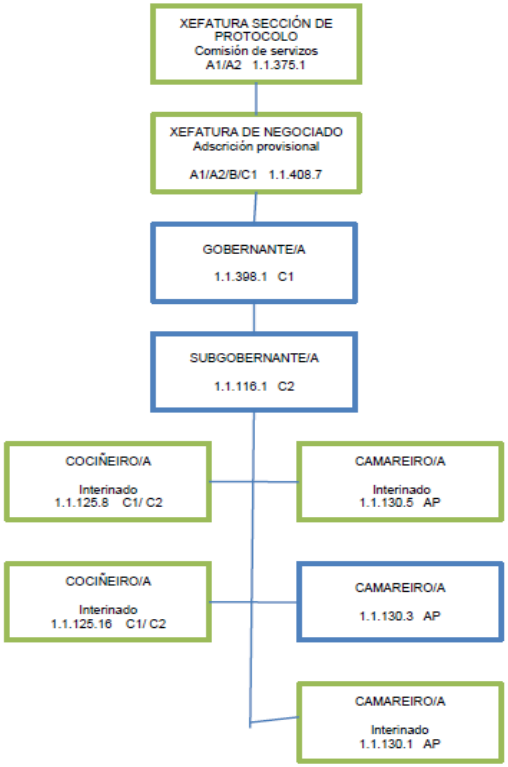

Deputación DA CORUÑA

FOGAR INFANTIL EMILIO ROMAY

			DIRECTOR/A Interinado 1.1.149.1 A1			
PSICÓLOGO/A 1.1.71.1 A1	ADMINISTRATIVO/A ADMON XERAL 1.1.15.135 C1	AUXILIAR EDUCADOR/A 1.1.173.43 C2	ADMINISTRADOR/A Interinado A1 1.1.429.1	AUXILIAR EDUCADOR/A 1.1.173.26 C2	AUXILIAR EDUCADOR/A NOCTURNO/A Interinado 1.1.174.3 C2	CELADOR/A 1.1.120.17 AP
EDUCADOR/A Interinado 1.1.169.4 A2	TELEFONISTA Interinado c/ reserva 1.1.118.4 AP	AUXILIAR EDUCADOR/A 1.1.173.38 C2	AUXILIAR EDUCADOR/A 1.1.173.25 C2	AUXILIAR EDUCADOR/A Interinado 1.1.173.44 C2	AUXILIAR EDUCADOR/A NOCTURNO/A Interinado 1.1.174.6 C2	CELADOR/A Interinado 1.1.120.51 AP
EDUCADOR/A Interinado 1.1.169.5 A2	ENCARGADO/A DE PORTERÍA Vacante 1.1.399.3 AP	EDUCADOR/A INFANTIL Vacante 1.1.412.9 B	AUXILIAR EDUCADOR/A 1.1.173.17 C2	AUXILIAR EDUCADOR/A Interinado 1.1.173.51 C2	AUXILIAR EDUCADOR/A NOCTURNO/A Interinado 1.1.174.5 C2	CELADOR/A Interinado 1.1.120.9 AP
EDUCADOR/A Interinado 1.1.169.6 A2	TITOR/A DE GARDA Interinado 1.1.150.1 C1/B	EDUCADOR/A INFANTIL Vacante 1.1.412.10 B	AUXILIAR EDUCADOR/A 1.1.173.22 C2	AUXILIAR EDUCADOR/A 1.1.173.36 C2	AUXILIAR EDUCADOR/A NOCTURNO/A Interinado 1.1.174.7 C2	CELADOR/A Interinado 1.1.120.50 AP
EDUCADOR/A Interinado 1.1.169.7 A2	TITOR/A DE GARDA Interinado 1.1.150.3 C1/B	AUXILIAR EDUCADOR/A 1.1.173.23 C2	AUXILIAR EDUCADOR/A 1.1.173.40 C2	AUXILIAR EDUCADOR/A Interinado 1.1.173.47 C2	AUXILIAR EDUCADOR/A NOCTURNO/A Inteimado 1.1.174.8 C2	CELADOR/A 1.1.120.33 AP
TITOR/A 1.1.151.10 C1/B	TITOR/A DE GARDA Interinado 1.1.150.4 C1/B	AUXILIAR EDUCADOR/A Interinado 1.1.173.9 C2	EDUCADOR/A INFANTIL Interinado B 1.1.412.3	AUXILIAR EDUCADOR/A Interinado 1.1.173.49 C2	COCIÑEIRO/A Interinado c /reserva 1.1.125.1 C1/ C2	CELADOR/A Interinado 1.1.120.54 AP
TITOR/A Interinado 1.1.151.2 C1/B	TITOR/A DE GARDA Interinado 1.1.150.2 C1/B	AUXILIAR EDUCADOR/A 1.1.173.20 C2	EDUCADOR/A INFANTIL Interinado B 1.1.412.4	AUXILIAR EDUCADOR/A Interinado 1.1.173.3 C2	COCIÑEIRO/A 1.1.125.3 C1/ C2	OPERARIO/A SERVIZOS VARIOS Interinado 1.1.133.2 AP
TITOR/A Interinado 1.1.151.4 C1/B	TITOR/A DE GARDA Interinado 1.1.150.5 C1/B	EDUCADOR/A INFANTIL Vacante 1.1.412.11 B	EDUCADOR/A INFANTIL Interinado B 1.1.412.5	AUXILIAR EDUCADOR/A Interinado 1.1.173.5 C2	COCIÑEIRO/A Interinado 1.1.125.7 C1/ C2	OPERARIO/A SERVIZOS VARIOS Interinado 1.1.133.5 AP
TITOR/A Interinado 1.1.151.1 C1/B	TITOR/A Interinado 1.1.151.3 C1/B	AUXILIAR EDUCADOR/A 1.1.173.2 C2	EDUCADOR/A INFANTIL Interinado 1.1.412.1 B	AUXILIAR EDUCADOR/A Interinado 1.1.173.50 C2	AXUDANTE DE COCIÑA 1.1.128.2 AP	OPERARIO/A SERVIZOS VARIOS Interinado 1.1..133.4 AP
TITOR/A DE GARDA C1/B	EDUCADOR/A INFANTIL Vacante 1.1.412.12 B	EDUCADOR/A INFANTIL Interinado 1.1.412.6 B	EDUCADOR/A INFANTIL Interinado 1.1.412.2 B	EDUCADOR/A INFANTIL Interinado 1.1.412.7 B	EDUCADOR/A INFANTIL Interinado 1.1.412.8 B	

32

Deputación DA CORUÑA

CENTRO DE DÍA DE MENORES DE FERROL

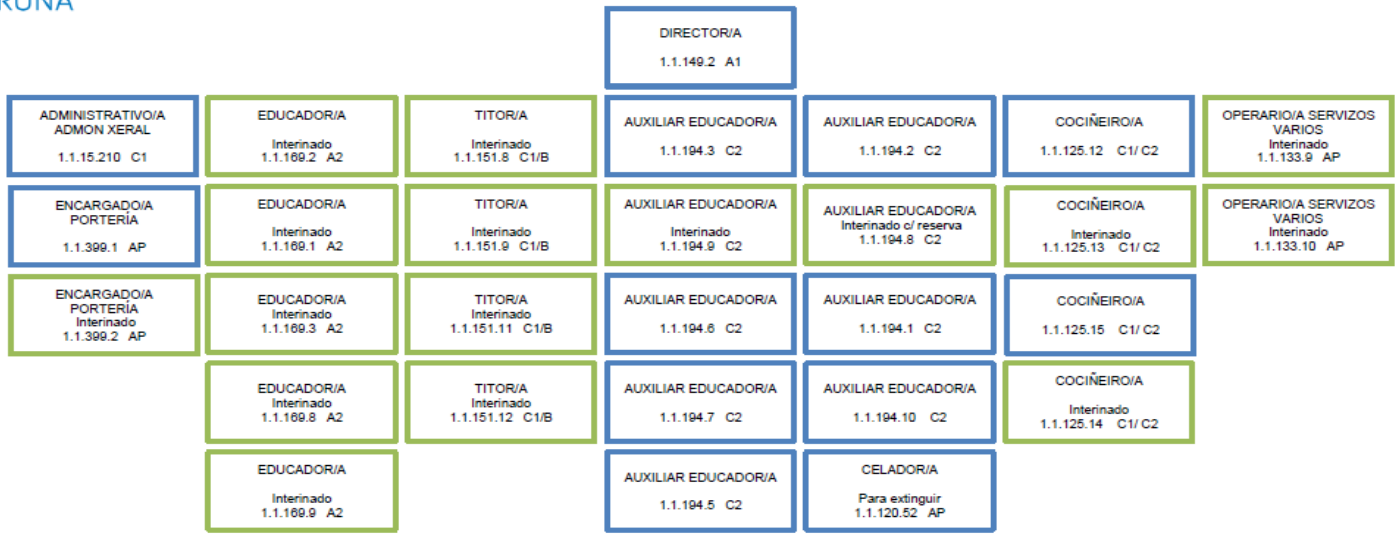

Deputación DA CORUÑA

CONSERVATORIO PROFESIONAL DE DANZA

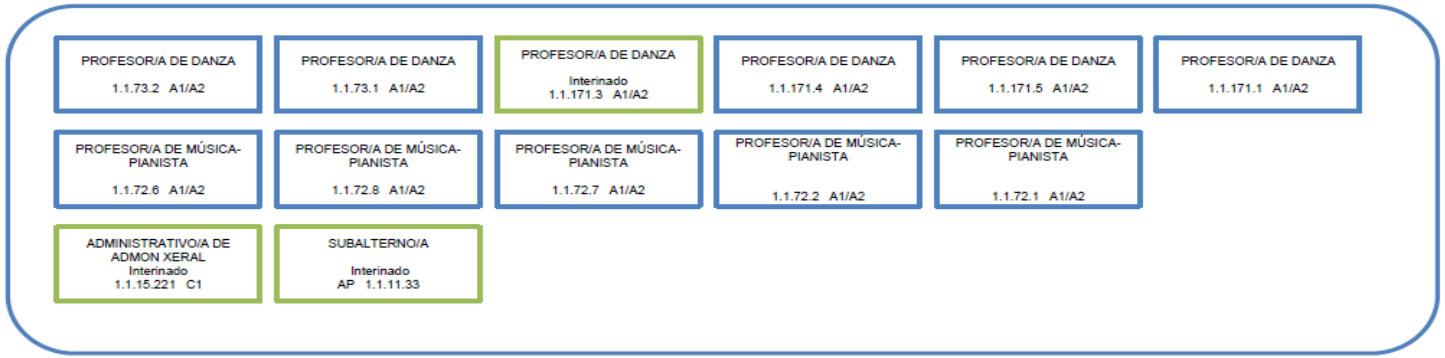

Deputación
DA CORUÑA

BIBLIOTECA PROVINCIAL

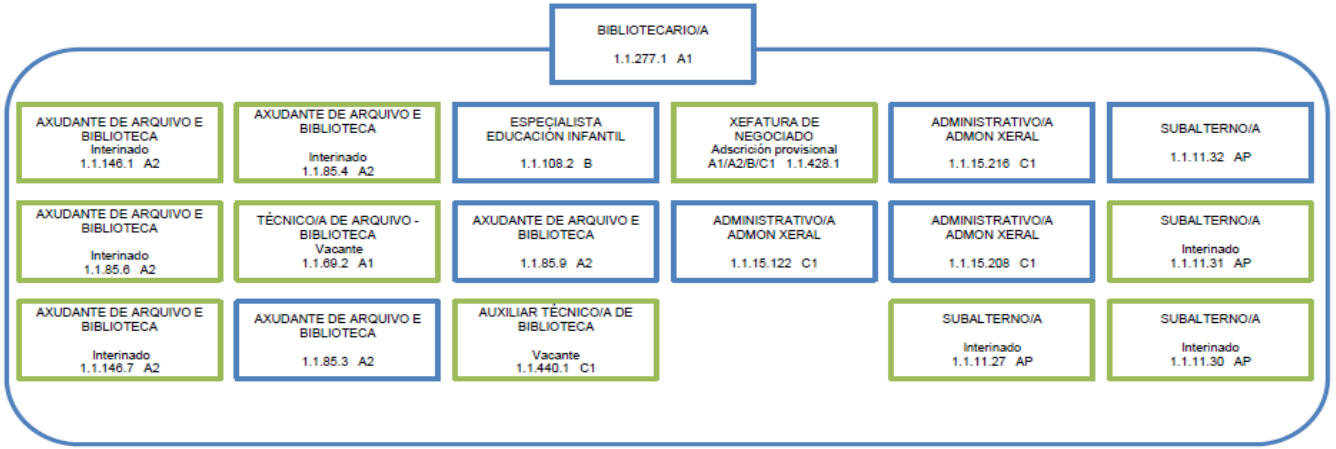

Deputación DA CORUÑA

SERVIZO DE PLANIFICACIÓN E XESTIÓN DE RECURSOS HUMANOS

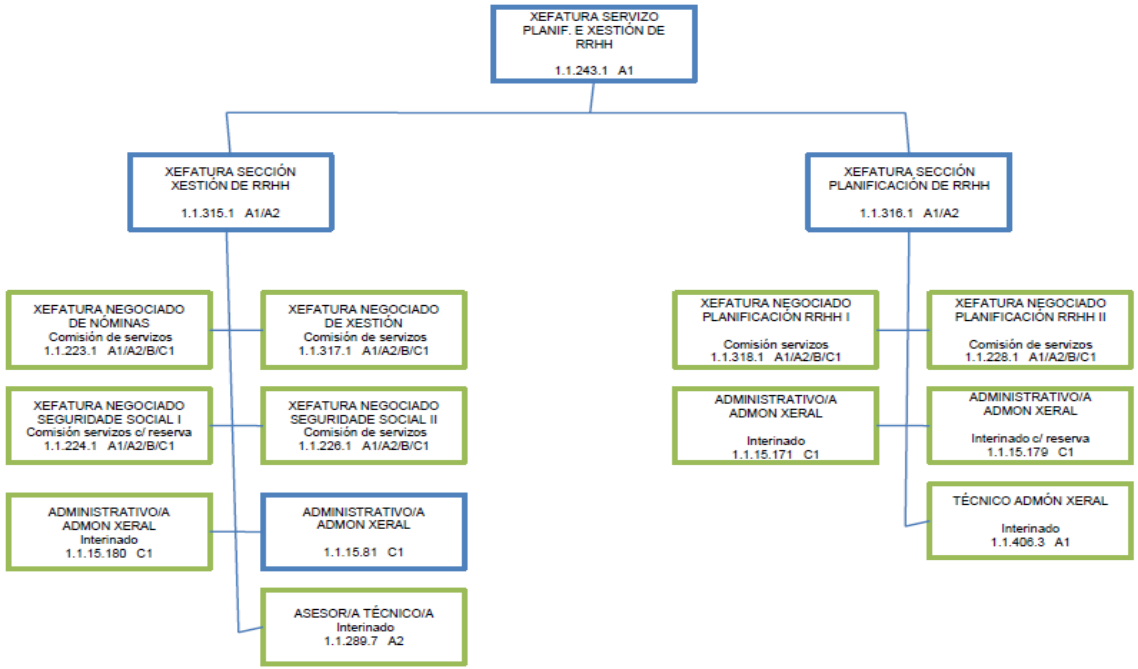

Deputación DA CORUÑA

SERVIZO DE ORGANIZACIÓN

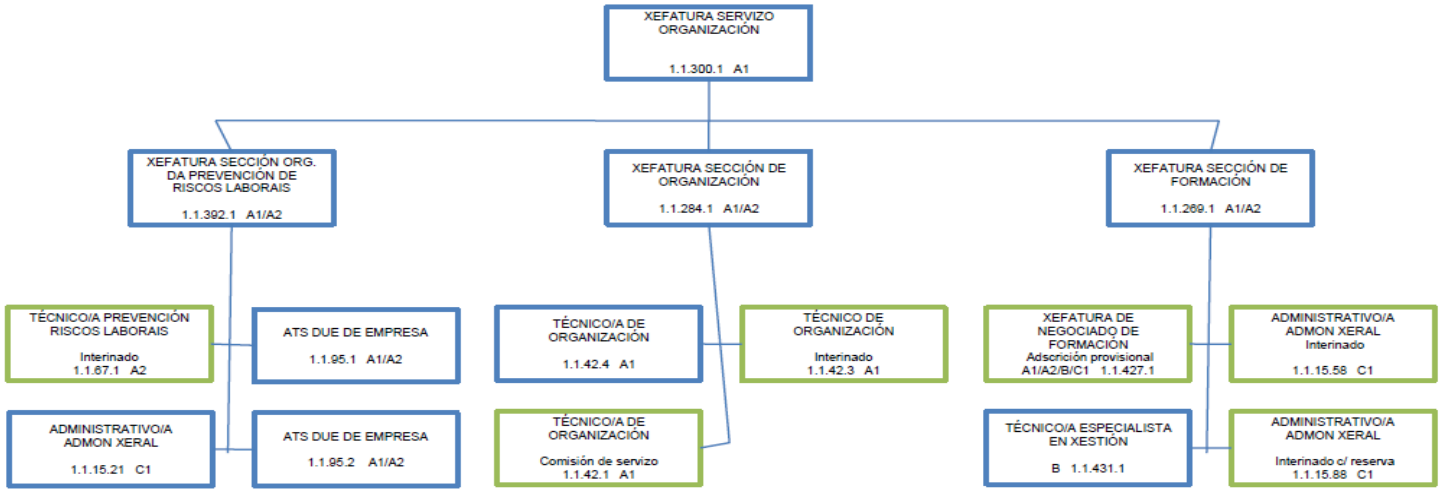

Deputación DA CORUÑA

SERVIZO DE INFORMÁTICA E ADMINISTRACIÓN ELECTRÓNICA

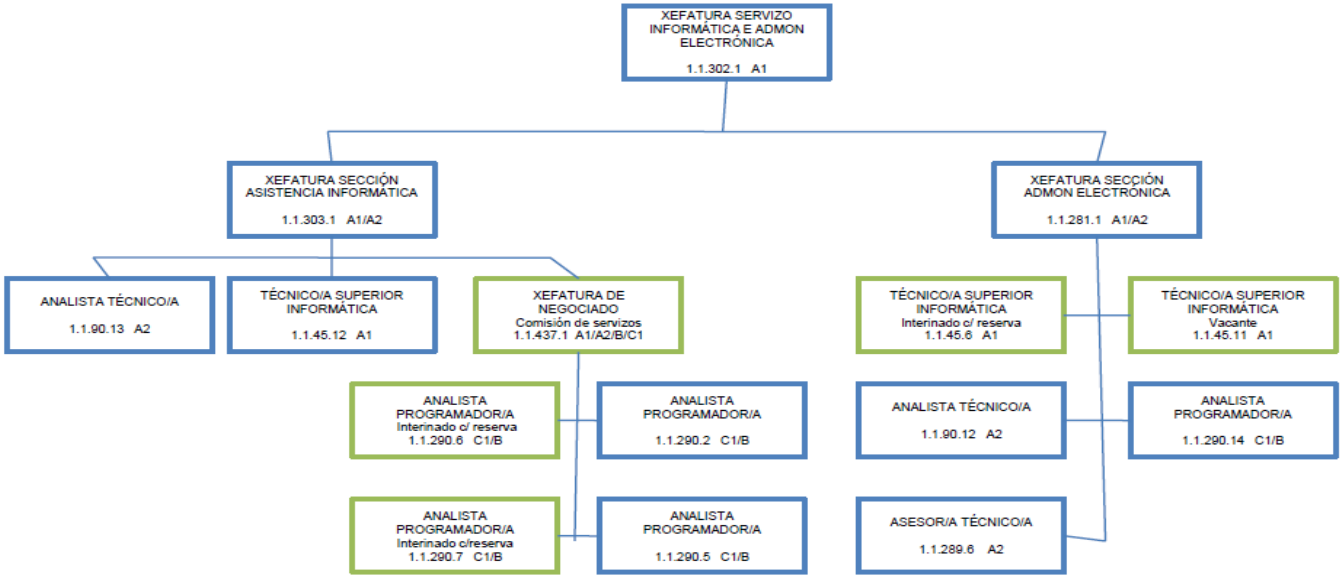

38

Deputación DA CORUÑA

SERVIZO DE SISTEMAS E SOPORTE

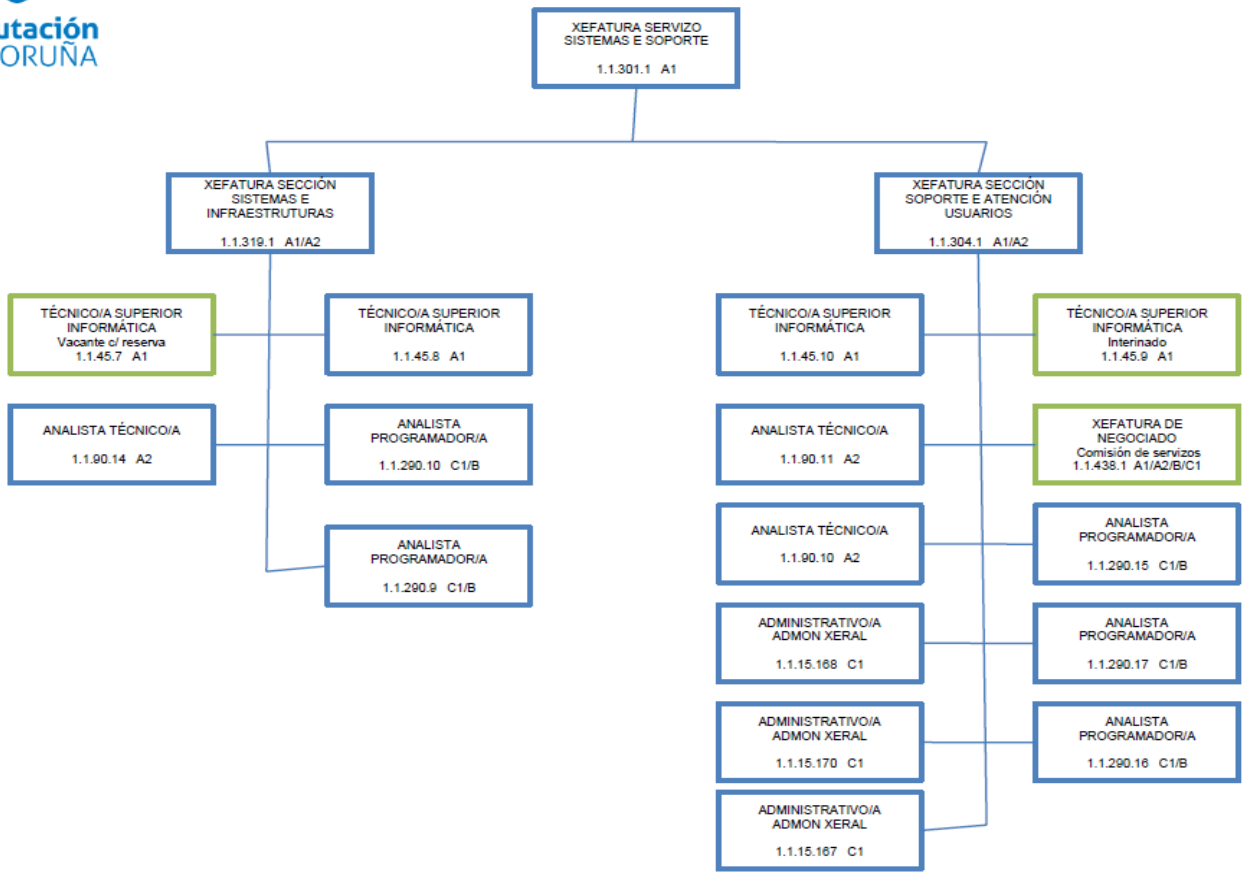

24.- Aprobación inicial do expediente de modificación de créditos número 4/2021 de aprobación polo Pleno.

VOTACIÓN

Votan a favor: 15 deputados/as (9 do PSOE, 4 do BNG, 1 de Marea Atlántica e 1 de Alternativa dos Veciños).

Votan en contra: ningún/ha deputado/a

Abstéñense: 14 deputados/as (PP)

ACORDO

O Pleno, por maioría, cos votos a favor do PSOE, BNG, Marea Atlántica e Alternativa dos Veciños e a abstención do PP, acorda:

"1.- Aprobar inicialmente o expediente de modificación de crédito núm. 4/2021 de competencia do Pleno que se tramita dentro do vixente orzamento xeral por un importe 361.396,04 euros e que ofrece o seguinte resumo:

A)NECESIDADES E FONTES DE FINANCIAMENTO

A.1) Aumentos (necesidades de financiamento):		**A.2) Baixas (fontes de financiamento):**	
CE. Créditos extraordinarios:	58.443,52	Remanente de Tesourería:	361.396,04
SC. Suplementos de crédito:	302.952,52	Baixas por anulación:	0,00
Total aumentos:	**361.396,04**	**Total financiamento:**	**361.396,04**

B) RESUMOS POR CAPÍTULOS DE GASTOS E INGRESOS

B.1 Resumo por capítulos do Estado de Gastos

Capítulo	**Altas**	**Baixas**
1. Gastos de persoal	361.396,04	0,00
2. Gastos correntes	0,00	0,00
3. Gastos financeiros	0,00	0,00

B.2 Resumo por capítulos do Estado de Ingresos

Capítulo	**Altas**
1 Impostos directos	0,00
2 Impostos indirectos	0,00
3 Taxas e outros ingresos	0,00

4.	Trans. Correntes	0,00	0,00	**4** Transferencias correntes	0,00
5.	Fondo continx. e o. i.	0,00	0,00	**5** Ingresos patrimoniais	0,00
6.	Investimentos reais	0,00	0,00	**6** Enaxenación investimentos reais	0,00
7.	Trans. de capital	0,00	0,00	**7** Transferencias de capital	0,00
8.	Activos financeiros	0,00	0,00	**8** Act. Finan. (Reman. Tesourería)	361.396,04
9.	Pasivos financeiros	0,00	0,00	**9** Pasivos financeiros	0,00
TOTAL:		**361.396,04**	**0,00**	**TOTAL:**	**361.396,04**

2.- Dispor a exposición ao público polo prazo de quince (15) días hábiles, mediante a publicación do oportuno anuncio no Boletín Oficial da Provincia para os efectos de reclamacións, segundo o establecido no artigo 38 en relación cos artigos 20 e 22 do citado RD 500/90.

Se transcorrido o dito prazo non se formulasen reclamacións, o expediente considerarase aprobado definitivamente sen necesidade de adoptar un novo acordo. No caso de que se presentaran reclamacións, o pleno disporá do prazo dun mes para resolvelas.

3.- O resumo por capítulos do devandito expediente publicarase no Boletín Oficial da Provincia como requisito previo para a súa entrada en vigor, segundo o establecido no artigo 20.5 do citado Real decreto 500/90, do 20 de abril e os artigos 169 e 177 do Texto refundido da lei reguladora das facendas locais, aprobado polo Real decreto lexislativo 2/2004 do 5 de marzo.

Do expediente definitivamente aprobado remitirase copia á Consellería de Economía e Facenda da Xunta de Galicia e á Delegación do Ministerio de Economía, en cumprimento do disposto nos artigos 20.4 e 38.2 do Real decreto 500/1990, do 20 de abril e os artigos 169.4 e 177.2 do Texto refundido da lei reguladora das facendas locais aprobado polo Real decreto lexislativo 2/2004 do 5 de marzo.

4- Reiterar o compromiso provincial de orientar a xestión orzamentaria no marco das normas de estabilidade orzamentaria e sustentabilidade financeira.

5.- Se as obrigacións efectivamente recoñecidas ao finalizar o exercicio 2021 exceden do límite establecido na regra de gasto deberán levarse a cabo as actuacións descritas nos artigos 21 a 23 da Lei orgánica de estabilidade orzamentaria e sustentabilidade financeira, nos prazos, condicións e polo procedemento establecido

neles. Coidamos que tendo en conta a resposta do Ministerio de Facenda e Función Pública a unha consulta sobre un posible incumprimento desta regra posta de manifesto nunha avaliación trimestral e o sinalado na páxina 1 do manual da aplicación PEFEL2 para a elaboración e remisión do plan económico financeiro publicada por ese Ministerio en febreiro de 2017, non haberá que adoptar medidas correctoras xa que o incumprimento ven explicado pola utilización do remanente de tesourería para financiar as incorporacións de remanentes de crédito e outras modificacións orzamentarias que non teñen carácter estrutural nin se teñen que reproducir no futuro.

Ademais, a estes efectos hai que ter en conta os acordos adoptados polo Consello de Ministros do 6 de outubro e polo Congreso dos Deputados na sesión do 20 de outubro de 2020 sobre a suspensión da aplicación das regras fiscais no exercicio 2020 e 2021 como consecuencia da situación excepcional de pandemia formalmente declarada.

6.- Informar periodicamente ao Pleno sobre a execución orzamentaria dos ingresos e gastos previstos e formular, cando proceda, as propostas correspondentes que aseguren en todo momento o cumprimento das normas de estabilidade orzamentaria e sustentabilidade financeira, á vista dos informes preceptivos previstos na normativa vixente."

25.- Aprobación da modificación da Base 10ª das de Execución do Orzamento do exercicio 2021.

VOTACIÓN

Votan a favor: 29 deputados/as (14 do PP, 9 do PSOE, 4 do BNG, 1 de Marea Atlántica e 1 de Alternativa dos Veciños).
Votan en contra: ningún/ha deputado/a
Abstéñense: ningún/ha deputado/a

ACORDO

O Pleno, por unanimidade, acorda:

"PRIMEIRO: Aprobar a modificación da Base 10 das de execución do orzamento provincial do exercicio 2021, quedando a súa redacción como segue:

"BASE 10ª.- NIVEL DE VINCULACIÓN XURÍDICA DOS CRÉDITOS

Para o exercicio 2021, o nivel de vinculación xurídica dos créditos do Orzamento Xeral será o seguinte:

a. *Norma xeral:*
   - *Clasificación orgánica: (dous díxitos)*

– *Clasificación por programas: política de gasto (dous díxitos)*

– *Clasificación económica: artigo (dous díxitos)*

b. *Situarase ao mesmo nivel de desagregación económica con que aparezan no estado de gastos, a vinculación xurídica dos seguintes créditos:*

– *Os créditos declarados ampliables na Base 13ª das presentes Bases de Execución.*

– *As aplicacións orzamentarias que a continuación se indican:*

0710/929/120.09 Destinada aos incrementos que poidan derivarse da Lei de orzamentos xerais do Estado para o 2021
0710/929/121.03 Destinada á valoración de postos de traballo e carreira profesional.
0710/929/150.00 Recolle os créditos dedicados a produtividade por obxectivos do persoal.

c. *Normas particulares:*

– *No capítulo VI, Investimentos reais, a vinculación na clasificación económica será a nivel de capítulo (1 díxito).*

- *Clasificación orgánica: (dous díxitos)*
- *Clasificación por programas: política de gasto (dous díxitos)*
- *Clasificación económica: capítulo (un díxito)*

– *Os gastos que se tramiten como "proxectos de gastos" a vinculación determinarase, no seu caso, na resolución de Presidencia na que se aprobe o proxecto. De non estabelecerse estarase a vinculación estabelecida na norma xeral.*

– *Os gastos relativos a outras prestacións económicas a favor de empregados a vinculación será a seguinte:*

- *Clasificación orgánica: (catro díxitos)*
- *Clasificación área de gasto: programa (tres díxitos)*
- *Clasificación económica: concepto (tres díxitos)*

– *Os gastos relativos a axudas no marco do Plan de Emprego Local a vinculación será a seguinte:*

- *Clasificación orgánica: (dous díxitos)*
- *Clasificación área de gasto: (dous díxitos)*
- *Clasificación económica: (un díxito)"*

SEGUNDO: Dispor a exposición ao público polo prazo de quince (15) días hábiles, mediante a publicación do oportuno anuncio no Boletín Oficial da Provincia para os efectos de reclamacións, segundo o establecido no artigo 38 en relación cos artigos 20 e 22 do citado RD 500/90.

Se transcorrido o dito prazo non se formulasen reclamacións, o expediente considerarase aprobado definitivamente sen necesidade de adoptar un novo acordo. No caso de que se presentaran reclamacións, o pleno disporá do prazo dun mes para resolvelas."

26.- Aprobación dos estados demostrativos da xestión recadatoria dos recursos doutros entes públicos e dos recursos propios dos exercicios 2019 e 2020.

VOTACIÓN

Votan a favor: 29 deputados/as (14 do PP, 9 do PSOE, 4 do BNG, 1 de Marea Atlántica e 1 de Alternativa dos Veciños).
Votan en contra: ningún/ha deputado/a
Abstéñense: ningún/ha deputado/a

ACORDO

O Pleno, por unanimidade, acorda:

"Aprobar os estados demostrativos relativos á xestión recadatoria dos recursos doutros entes públicos e dos recursos propios correspondentes aos exercicios 2019 e 2020."

27.- Aprobación da adhesión ao convenio entre a Axencia Estatal de Administración Tributaria e a Federación Española de Municipios e Provincias en materia de intercambio de información tributaria e colaboración na xestión recadatoria coas entidades locais.

VOTACIÓN

Votan a favor: 29 deputados/as (14 do PP, 9 do PSOE, 4 do BNG, 1 de Marea Atlántica e 1 de Alternativa dos Veciños).
Votan en contra: ningún/ha deputado/a
Abstéñense: ningún/ha deputado/a

ACORDO

O Pleno, por unanimidade, acorda:

"1) Aprobar a adhesión ao citado convenio pola Deputación da Coruña, nos termos previstos no texto que se acompaña do mesmo, que foi publicado no Boletín Oficial do

Estado.

2) Facultar ao Presidente para realizar todas as actuacións necesarias e dar as instrucións correspondentes aos servizos que teñan que participar, a fin de levar adiante todo o contido do convenio, cumprimento do mesmo e das súas obrigacións, así como xestionar a información recibida acorde co mellor desenvolvemento da xestión dos servizos da Deputación e do desenvolvemento das funcións de carácter recadatorio delegadas, a realizar aos municipios da provincia."

CONVENIO ENTRE LA AGENCIA ESTATAL DE ADMINISTRACIÓN TRIBUTARIA Y LA FEDERACIÓN ESPAÑOLA DE MUNICIPIOS Y PROVINCIAS EN MATERIA DE SUMINISTRO DE INFORMACIÓN DE CARÁCTER TRIBUTARIO A LAS ENTIDADES LOCALES

En Madrid, a 18 de marzo de 2021.

PARTES QUE INTERVIENEN

De una parte, doña Inés María Bardón Rafael, Presidenta de la Agencia Estatal de Administración Tributaria, en virtud de lo previsto en el artículo 103, apartado tres.2 de la Ley 31/1990, de 27 de diciembre, de Presupuestos Generales del Estado para 1991, nombrada por el Real Decreto 380/2018, de 8 de junio.

Y de otra, don Abel Caballero Álvarez, Presidente de la Federación Española de Municipios y Provincias, elegido conforme establecen sus Estatutos, en el XII Pleno ordinario celebrado el 21 de septiembre de 2019, actuando en nombre y representación de la misma, de conformidad con el artículo 36.1 de los citados Estatutos, con domicilio a efectos del presente Convenio en la calle Nuncio, 8, 28005 de Madrid.

Reconociéndose ambas partes la capacidad legal necesaria para formalizar el presente Convenio, realizan la siguiente

EXPOSICION DE MOTIVOS

I

La Agencia Estatal de Administración Tributaria (en adelante, Agencia Tributaria) es la Entidad de Derecho Público encargado, en nombre y por cuenta del Estado, de la aplicación efectiva del sistema tributario estatal y aduanero, y de aquellos recursos de otras Administraciones y Entes Públicos nacionales o de la Unión Europea cuya gestión se le encomiende por Ley o por Convenio.

La Federación Española de Municipios y Provincias (en adelante, FEMP) es una asociación constituida por Entidades Locales, creada al amparo de la disposición adicional quinta de la Ley 7/1985, de 2 de abril, reguladora de las Bases de Régimen Local, y declarada de utilidad pública mediante acuerdo del Consejo de Ministros de 26 de junio de 1985, para la protección y promoción de sus intereses comunes.

Los municipios son entidades básicas de la organización territorial del Estado y cauce inmediato de participación ciudadana en los asuntos públicos, que

institucionalizan y gestionan con autonomía los intereses propios de las correspondientes colectividades.

Las provincias e islas son entidades locales con personalidad jurídica propia, que gozan de autonomía para gestionar los intereses propios de las correspondientes colectividades.

II

En el año 2003 se firmó entre la Agencia Tributaria y la FEMP un Convenio de colaboración en materia de suministro de información de carácter tributario a las entidades locales como parte del marco general de colaboración establecido por el Protocolo de colaboración suscrito entre ambos organismos, el cual instituyó un sistema estable de colaboración mutua en los ámbitos de gestión tributaria, recaudación en vía ejecutiva de los tributos propios de las Entidades Locales, suministro e intercambio de información.

En el marco de colaboración mutua que debe presidir las relaciones entre las Administraciones Públicas, de conformidad con lo dispuesto en los artículos 3.1.k), 140y 141 de la Ley 40/2015, de 1 de octubre, de Régimen Jurídico del Sector Público (en adelante Ley de Régimen Jurídico del Sector Público), los representantes de ambas partes consideran que sería muy beneficioso para el cumplimiento de sus respectivos fines el establecer un nuevo marco que regule el suministro estable de información tributaria por parte de la Agencia Tributaria a las Entidades Locales.

Igualmente, la Ley 7/1985, de 2 de abril, reguladora de las Bases del Régimen Local, establece en su artículo 55 que «Para la efectiva coordinación y la eficacia administrativa, la Administración General del Estado, así como las Administraciones autonómica y local, de acuerdo con el principio de lealtad institucional, deberán en sus relaciones recíprocas: d) Facilitar a las otras Administraciones la información sobre la propia gestión que sea relevante para el adecuado desarrollo por éstas de sus cometidos y e) Prestar, en el ámbito propio, la cooperación y asistencia activas que las otras Administraciones pudieran precisar para el eficaz cumplimiento de sus tareas».

Este suministro de información se encuentra amparado tanto por la Ley 58/2003, de 17 de diciembre, General Tributaria (en adelante Ley General Tributaria) como por el resto de normas que rigen el suministro de información tributaria a las Administraciones Públicas.

Así, en los artículos 3.2 y 34.1.g) de la Ley General Tributaria, se establece, de una parte, que los principios generales de eficacia y limitación de costes indirectos derivados del cumplimiento de obligaciones formales han de articular la aplicación del sistema tributario y, de otra, que los contribuyentes tienen derecho a solicitar certificación y copia de las declaraciones por ellos presentadas.

En desarrollo de tales principios, el suministro de información tributaria a otras Administraciones Públicas como excepción al carácter reservado de los datos con trascendencia tributaria, se regula en el artículo 95.1 de la misma Ley, que en su letra k) lo autoriza para el desarrollo de sus funciones previa autorización de los obligados tributarios a que se refieran los datos suministrados.

Por otra parte, el artículo 95.1 ampara en su apartado b) la cesión que tenga por objeto la colaboración con otras Administraciones Tributarias a efectos del cumplimiento de obligaciones fiscales en el ámbito de sus competencias.

Asimismo, el artículo 95.1.j) de la citada Ley ampara la cesión de información con trascendencia tributaria para la colaboración con órganos o entidades de derecho público encargados de la recaudación de recursos públicos no tributarios para la correcta identificación de los obligados al pago y con la Dirección General de Tráfico para la práctica de las notificaciones a los mismos, dirigidas al cobro de tales recursos.

Respecto al soporte para llevar a cabo el suministro de datos, se estará a lo establecido en el artículo 44 de la Ley de Régimen Jurídico del Sector Público, relativo al intercambio electrónico de datos en entornos cerrados de comunicaciones establecidos entre Administraciones Públicas, órganos, organismos públicos y entidades de derecho público, garantizándose, en todo caso, la seguridad del entorno cerrado y la protecciónde los datos que se trasmitan.

En tal sentido, el apartado 2 del ya citado artículo 95 de la Ley General Tributaria, añade que en los casos de cesión previstos en el apartado 1, la información de carácter tributario deberá ser suministrada preferentemente mediante la utilización de medios informáticos o telemáticos. Cuando las Administraciones Públicas puedan disponer de la información por dichos medios, no podrán exigir a los interesados la aportación de certificados de la Administración tributaria en relación con dicha información.

En el mismo sentido se pronuncia la «Orden (del Ministerio de Economía y Hacienda) de 18 de noviembre de 1999 que regula el suministro de información tributaria a las Administraciones Públicas para el desarrollo de sus funciones, así como los supuestos contemplados en el artículo 113.1 de la LGT» (actual artículo 95.1 de la Ley 58/2003, General Tributaria). En particular, el artículo 2 de esta Orden regula el suministro de información de carácter tributario para el desarrollo de las funciones atribuidas a las Administraciones Públicas, previendo que «cuando el suministro de información sea procedente, se procurará su cumplimentación por medios informáticos o telemáticos atendiendo a las posibilidades técnicas tanto de la Agencia Estatal de Administración Tributaria como de la Administración cesionaria, que podrán convenir en cada caso concreto lo que estimen más conveniente». Por su parte, el artículo 3 de la Orden, en cuanto al suministro de información en los supuestos contemplados en el artículo 113.1 de la Ley General Tributaria (actual 95.1), también prevé que la información pueda ser suministrada mediante transmisión telemática.

De acuerdo con ello, la Agencia Tributaria ha ido incorporando tecnologías de

cesión electrónica de información a las Administraciones Públicas altamente eficaces para la obtención de información tributaria, que ofrecen los datos de manera inmediata.

Por todo ello se hace necesaria una nueva regulación del sistema de suministro de información tributaria que prevea todas las posibilidades tecnológicas que soportan en la actualidad el suministro de datos y permita a las Entidades Locales la agilización en la disposición de la información y disminución de los costes incurridos aprovechando al máximo el desarrollo de las actuales tecnologías.

III

Las Administraciones Públicas, sus organismos públicos y entidades de derecho público vinculados o dependientes pueden, en el ámbito de sus competencias, suscribir Convenios con otros sujetos de derecho público, sin que ello suponga cesión de la titularidad de sus competencias, a fin de mejorar la eficiencia de la gestión pública y facilitar la utilización conjunta de medios y servicios públicos, con el contenido y por los trámites establecidos en la Ley de Régimen Jurídico del Sector Público.

En este sentido, razones de eficacia en el ejercicio de las competencias atribuidas a las partes signatarias justifican la regulación de un sistema de suministro de información tributaria que permita a las entidades locales que se adhieran, disponer de la información que precisan para el ejercicio de sus funciones de forma ágil, mediante la utilización de los medios materiales y humanos ya existentes en ambas Administraciones Públicas y, por tanto, sin que su aplicación implique aumento de costes para ninguna de ellas. Dicho sistema, basado en las modernas tecnologías, se regula a través del presente Convenio dado que el suministro se producirá sobre los datos de un elevado número de interesados o afectados por los mismos y habrá de verificarse de una forma continuada en el tiempo.

En todo caso, el suministro de información efectuado en el ámbito de aplicación de este Convenio deberá respetar los derechos fundamentales al honor y a la intimidad personal y familiar de los ciudadanos y a la protección de datos personales que prescriben los apartados 1 y 4 del artículo 18 de la Constitución Española, en los términos previstos en el Reglamento (UE) 2016/679 del Parlamento Europeo y del Consejo, de 27 de abril de 2016, relativo a la protección de las personas físicas en lo que respecta al tratamiento de datos personales y a la libre circulación de estos datos y por el que se deroga la Directiva 95/46/CE, y en la Ley Orgánica 3/2018, de 5 de diciembre, de Protección de Datos Personales y garantía de los derechos digitales.

IV

Según establece el artículo 48 de la Ley de Régimen Jurídico del Sector Público, en el ámbito de la Administración General del Estado y sus organismos públicos y entidades de derecho público vinculados o dependientes, podrán celebrar Convenios los titulares de los Departamentos ministeriales y los Presidentes o Directores de

dichas entidades y organismos públicos.

El presente Convenio cuenta con el informe favorable del Servicio Jurídico de la Agencia Tributaria y la autorización previa del Ministerio de Hacienda, de acuerdo con lo dispuesto en el artículo 50 de la Ley de Régimen Jurídico del Sector Público, en la instrucción segunda, apartados 1 y 2 de la Orden PRA/1267/2017, de 21 de diciembre, porla que se publica el Acuerdo del Consejo de Ministros, de 15 de diciembre de 2017, por el que se aprueban las instrucciones para la tramitación de Convenios, y en el caso de la autorización previa del Ministerio de Hacienda, de acuerdo además con lo dispuesto en elartículo 14.1.t) del Real Decreto 1113/2018, de 7 de septiembre, por el que se desarrolla laestructura orgánica básica del Ministerio de Hacienda.

Asimismo, se ha recabado el informe del Ministerio de Política Territorial y Función Pública, en virtud de lo señalado en el artículo 4.1.c) del Real Decreto 307/2020, de 11 de febrero, por el que se desarrolla la estructura orgánica básica del Ministerio de Política Territorial y Función Pública y de lo dispuesto en la instrucción segunda, apartado 2 de la Orden PRA/1267/2017, de 21 de diciembre, por la que se publica el Acuerdo del Consejo de Ministros de 15 de diciembre de 2017, por el que se aprueban las instrucciones para la tramitación de Convenios.

V

En consecuencia, siendo jurídicamente procedente el establecimiento de un sistema estable de suministro de información tributaria a las Entidades Locales por medios informáticos, ambas partes acuerdan celebrar el presente Convenio con arreglo a los artículos 47 y siguientes de la Ley de Régimen Jurídico del Sector Público, que se regirá por las siguientes

CLÁUSULAS

Primera. *Objeto del Convenio.*

1. El presente Convenio tiene por objeto establecer un marco general de colaboración sobre las condiciones y procedimientos por los que se debe regir la cesión de información de la Agencia Tributaria a las Entidades Locales que se adhieran a éste, para el ejercicio de las funciones atribuidas a las mismas, en los supuestos en los que, como excepción al carácter reservado de los datos tributarios, conforme al ordenamiento jurídico, sea procedente dicha cesión, preservando en todo caso los derechos de las personas a que se refiera la información.

2. El presente Convenio se entiende sin perjuicio del intercambio de información que pueda tener lugar entre la Agencia Tributaria y las Entidades Locales conforme al Ordenamiento Jurídico en supuestos distintos de los regulados por el mismo.

Segunda. *Finalidad de la cesión de información.*

1. La cesión de información procedente de la Agencia Tributaria para finalidades no tributarias tendrá como finalidad la colaboración con las Entidades Locales en el desarrollo de las funciones que éstas tengan atribuidas cuando, para el ejercicio de las mismas, la normativa reguladora exija la aportación de una certificación expedida por la Agencia Tributaria o la presentación, en original, copia o certificación de las declaraciones tributarias de los interesados o de cualquier otra comunicación emitida por la Agencia Tributaria en el caso de los no obligados a declarar. También podrá tener como finalidad la colaboración con las Entidades Locales encargadas de la recaudación de recursos públicos no tributarios para la correcta identificación de los obligados al pago, de acuerdo con lo dispuesto en el artículo 95.1.j) de la Ley General Tributaria. En ambos supuestos, la información que debe constar en tales documentos se solicitará directamente de la Agencia Tributaria, siempre que resulte necesaria para el ejercicio de tales funciones, se refiera en su totalidad a un número elevado de interesados o afectados y haya de efectuarse de forma periódica o continuada en el tiempo.

2. La cesión de información procedente de la Agencia Tributaria al amparo de lo dispuesto en el artículo 95.1.b) de la Ley General Tributaria tendrá como finalidad exclusiva la colaboración con las Entidades Locales a efectos del cumplimiento de las obligaciones fiscales en el ámbito de sus competencias.

3. Para las finalidades descritas en esta cláusula, se establecen los suministros de información que se recogen en el anexo I del presente Convenio, que deberán realizarse mediante el tratamiento telemático de las solicitudes efectuadas con la periodicidad que se necesite, teniendo en cuenta la normativa aplicable a los diferentes procedimientos.

Las peticiones deberán contener todos los datos que sean precisos para identificar claramente a los interesados afectados y el contenido concreto de la información solicitada, que deberá ser el imprescindible para garantizar el adecuado ejercicio de las funciones que tiene atribuidas el ente solicitante de la información.

Tercera. *Autorización de los interesados.*

1. Los suministros de información tributaria que se realicen al amparo del artículo 95.1.k) de la Ley General Tributaria deberán contar con la previa autorización de los interesados, en correlación con la naturaleza reservada que se otorga, con carácter general, a los datos con trascendencia tributaria obtenidos por la Administración tributaria en el desempeño de sus funciones, y que exige autorización previa de los obligados tributarios, interesados y del resto de los miembros de su unidad familiar a que se refieran los datos a suministrar, en los supuestos excepcionales en que se autoriza su cesión subordinada a «la colaboración con las Administraciones públicas para el desarrollo de sus funciones».

Dichas autorizaciones serán obtenidas por el organismo cesionario con los términosy las garantías que contempla el artículo 2.4 de la Orden de 18 de noviembre de 1999.

2. Por su parte, los suministros de información tributaria que se realicen al amparo de los apartados b) y j) del artículo 95.1 de la Ley General Tributaria no requerirán el previo consentimiento de los interesados.

Cuarta. *Destinatarios de la información suministrada.*

La información cedida por la Agencia Tributaria sólo podrá tener como destinatarios a los órganos de las Entidades Locales que tengan atribuidas las funciones que justifican la cesión, incluidos los órganos de fiscalización, en la medida en que por su normativa participen en los procedimientos para los que se suministra la referida información. Igualmente podrán ser destinatarios los organismos o entidades de derecho público dependientes de las Entidades Locales que ejerzan funciones o instruyan los procedimientos para los que se suministran los datos. Todos ellos podrán ser destinatarios siempre que así lo hayan solicitado previamente en los términos previstos

en la cláusula Octava. En ningún caso podrán ser destinatarios órganos, organismos o entes que realicen funciones distintas de las que justifican el suministro.

La cesión se realizará con la estricta afectación de la información remitida por la Agencia Tributaria a los fines que la justifican y para los que se solicita. En cualquier caso, el destinatario no podrá ceder a terceros la información remitida por la Agencia Tributaria.

En el caso de que el cesionario utilice infraestructuras de terceros en los términos previstos en la Resolución de 28 de junio de 2012, de la Secretaría de Estado de Administraciones Públicas, por la que se aprueba la Norma Técnica de Interoperabilidad de Protocolos de intermediación de datos, para realizar sólo los tratamientos necesarios para la gestión del intercambio de los datos cedidos por la Agencia Tributaria, se responsabiliza de cumplir con las condiciones establecidas por el Reglamento (UE) 2016/679 del Parlamento Europeo y del Consejo, de 27 de abril de 2016.

En particular, garantiza que:

– Ha elegido a un encargado del tratamiento y formalizado un contrato o un acto jurídico con dicho encargado del tratamiento de conformidad con los requisitos y con el contenido mínimo exigidos en el artículo 28 del Reglamento General de Protección de Datos.
– Ha determinado, en dicho contrato o acto jurídico, las medidas concretas que debe implantar el encargado de tratamiento que garanticen la seguridad de los datos, de conformidad con el artículo 32 del Reglamento General de Protección de Datos que, en el caso de las Administraciones Públicas, requiere el cumplimiento del Esquema Nacional de Seguridad.
– Se responsabiliza ante la Agencia Tributaria del uso que se realice de los datos suministrados respecto a las peticiones que se hagan en su nombre.

Quinta. *Principios y reglas de aplicación al suministro de información contemplado*

eneste Convenio.

El suministro de información que efectúe la Agencia Tributaria en el marco del presente Convenio se regirá por las reglas y principios contemplados en el artículo 6 dela Orden del Ministerio de Economía y Hacienda de 18 de noviembre de 1999.

En concreto, el respeto a los principios de eficiencia y minimización de costes obliga a acudir al tratamiento telemático de las solicitudes efectuadas que deberán ajustarse a los diferentes tipos de información determinados en el anexo I, teniendo en cuenta, por un lado, la normativa aplicable a los diferentes procedimientos y, por otro, que cada tipo de información solicitada se refiera siempre a un número elevado de interesados o afectados.

Sexta. *Naturaleza de los datos suministrados.*

Los datos suministrados por la Agencia Tributaria son los declarados por los contribuyentes y demás obligados a suministrar información, sin que, con carácter general, hayan sido sometidos a actividad alguna de verificación previa a su automatización. No obstante, cuando los citados datos hubieran sido comprobados por laAdministración Tributaria se facilitarán los datos comprobados.

Tanto la Agencia Tributaria como las Entidades Locales podrán solicitarse recíprocamente especificaciones o aclaraciones sobre la naturaleza y contenido de los datos objeto de suministro.

Séptima. *Interlocutor único.*

Tanto en la Agencia Tributaria como en cada Entidad Local existirá un órgano al que ambas podrán dirigirse para resolver cualquier aspecto o incidencia relacionado con la aplicación del presente Convenio.

En concreto, en la Agencia Tributaria, dicho órgano será la Delegación de la Agencia Tributaria del ámbito al que pertenezca la Entidad Local correspondiente, mientras que, en la Entidad Local, dichas funciones serán ejercidas por quién designe su máximo órgano representativo (se incluye como anexo III modelo de nombramiento).

En el supuesto de Mancomunidades de Municipios que pertenezcan a más de una provincia, el órgano de la Agencia Tributaria al que se refiere el párrafo anterior será la Delegación Especial que ejerza competencia territorial sobre dichos municipios.

En el supuesto de Mancomunidades de municipios que pertenezcan a más de una Comunidad Autónoma, dicho órgano será el titular del Servicio de Planificación y Relaciones Institucionales de la Agencia Tributaria.

Octava. *Procedimiento.*

A) Adhesión. La adhesión al presente Convenio por parte de las Entidades

Locales interesadas, se efectuará con arreglo al siguiente procedimiento. Cada Entidad Local, a través de su órgano de gobierno, enviará a la Delegación de la Agencia Tributaria que ejerza sus competencias en el ámbito territorial al que pertenece la Entidad Local su solicitud de adhesión plena y sin condiciones al presente Convenio (se incluye como anexo II modelo de Acto de Adhesión). La Agencia Tributaria remitirá copia de lassolicitudes de adhesión a la FEMP.

La solicitud de adhesión incluirá una declaración responsable manifestando que la política de seguridad de la información que aplica la Entidad Local está alineada con lo dispuesto en el Real Decreto 3/2010, de 8 de enero, por el que se regula el Esquema Nacional de Seguridad en el ámbito de la Administración Electrónica, el Reglamento (UE) 2016/679 del Parlamento Europeo y del Consejo de 27 de abril de 2016 y la Ley Orgánica 3/2018, de 5 de diciembre, de Protección de Datos Personales y garantía delos derechos digitales.

B) Fase inicial.

1. Tras la adhesión al presente Convenio, los órganos administrativos de la Entidad Local y los organismos o entidades de derecho público dependientes de la misma, deberán remitir a su interlocutor único la siguiente documentación:

– Datos identificativos del órgano, organismo o entidad de derecho público solicitante (denominación, NIF, dirección, teléfono,...).
– Objeto del suministro de información.
– Procedimiento o función desarrollada por el órgano solicitante.
– Competencia del órgano, organismo o entidad de derecho público (con referenciaa la concreta normativa aplicable).
– Tipo de información solicitada. Éste deberá ajustarse a los diferentes tipos deinformación establecidos en el anexo I del presente Convenio.
– Adecuación, relevancia y utilidad de la información tributaria solicitada para el logrode la finalidad que justifica el suministro.

La anterior información se ajustará a los formularios publicados en la Sede electrónica de la Agencia Tributaria. Cada formulario se suscribirá por la persona responsable del órgano administrativo u organismo o entidad de derecho público dependiente de la misma y todos ellos serán remitidos por el interlocutor único de la Entidad Local a la Delegación de la Agencia Tributaria. Dichos formularios deberán ir firmados electrónicamente y presentarse a través del Registro electrónico.

2. Una vez examinada la documentación y comprobado que todas las solicitudes se ajustan a lo previsto en el presente Convenio, la Delegación de la Agencia Tributaria procederá a dar de alta al órgano, organismo o entidad de derecho público en la aplicación correspondiente de suministro telemático de información, o solicitará querealice el alta el Departamento de Informática Tributaria, en caso de así requerirlo la vía de suministro de la información a utilizar. Asimismo, la Delegación de la Agencia Tributaria comunicará esta circunstancia al interlocutor único de la Entidad Local, para que, a partir de ese momento, las peticiones de información se realicen de acuerdo a lo establecido en este Convenio.

3. La incorporación posterior de nuevos órganos, organismos o entidades a

las aplicaciones de suministro telemático de información, así como la comunicación de nuevos procedimientos para suministros que ya se encuentran autorizados se realizará conforme a lo previsto en los apartados anteriores.

4. En el supuesto de Mancomunidades de Municipios que pertenezcan a más de una provincia, el órgano de la Agencia Tributaria al que se refieren los párrafos anteriores será la Delegación Especial que ejerza competencia territorial sobre dichos municipios.

En el supuesto de mancomunidades de municipios que pertenezcan a más de una Comunidad Autónoma, dicho órgano será el titular del Servicio de Planificación y Relaciones Institucionales de la Agencia Tributaria.

C) Suministro de información.

1. Solicitud: Los órganos, organismos y entidades de derecho público dependientesde la misma previamente autorizados y para cada tipo de procedimiento, remitirán a la Agencia Tributaria por vía telemática sus solicitudes de información en las que se incluirán todos los datos que sean precisos para identificar claramente la finalidad concreta que ampara cada suministro, así como a los interesados afectados y el contenido concreto de la información solicitada, que deberá ajustarse a los diferentes tipos de información previamente determinados por la Agencia Tributaria. Asimismo, se deberá hacer constar que los interesados en la información solicitada han autorizado expresamente el suministro de datos sin que se haya producido su revocación, a excepción de las peticiones que se realicen al amparo del artículo 95.1.b) o 95.1.j) de la Ley General Tributaria, y que se han tenido en cuenta las demás circunstancias previstas en el artículo 2.4 de la Orden de 18 de noviembre de 1999 respecto de dicha autorización.

No se podrán incorporar peticiones de información de órganos, organismos o entidades de derecho público que no hayan obtenido previa autorización en virtud de lo previsto en la letra B) de esta cláusula.

2. Tramitación y contestación: Una vez recibida la petición, tras las verificaciones y procesos correspondientes, la Agencia Tributaria remitirá la información solicitada de forma inmediata, salvo que se requiera un plazo superior, que en ningún caso superará los quince días desde la recepción de dicha solicitud. En el supuesto de que alguna petición no fuese atendida en ese plazo, el usuario podrá conocer el motivo para que, en su caso, pueda ser objeto de subsanación.

3. Formato: Tanto la solicitud como la entrega de la información se realizará por medios telemáticos. En especial, podrá realizarse por los medios y en los términos que establezca la Agencia Tributaria para la expedición de certificaciones tributarias electrónicas por parte de sus órganos.

La Agencia Tributaria podrá realizar cambios en las aplicaciones tributarias con las que se materializan los suministros de información por razón de la evolución tecnológica.

D) Gestión de usuarios autorizados. Las Delegaciones de la Agencia Tributaria gestionarán las autorizaciones de los usuarios autorizados a los suministros de información contemplados en el presente Convenio, así como su mantenimiento.

Las Entidades Locales informarán inmediatamente a las respectivas Delegaciones, a través del interlocutor único, de todas las circunstancias e incidencias que afecten a dichos usuarios, y en especial, de las que deban implicar la modificación o baja de la autorización. En los supuestos en que proceda, remitirán a través del Registro electrónico el formulario correspondiente, publicado en la Sede electrónica de la Agencia Tributaria, que deberá ir firmado electrónicamente.

Asimismo, las Entidades Locales deberán mantener actualizado su censo de personas autorizadas. Ello sin perjuicio de los cambios en dicho modelo de gestión que puedan derivar de la evolución tecnológica de las aplicaciones informáticas de la Agencia Tributaria.

Novena. *Control y seguridad de los datos suministrados.*

1. El control y seguridad de los datos suministrados se regirá por lo dispuesto en el Real Decreto 3/2010, de 8 de enero, por el que se regula el Esquema Nacional de Seguridad en el ámbito de la Administración Electrónica, y en la Política de Seguridad de la Información de la Agencia Tributaria y de la Entidad Local que se adhiera al presente Convenio.

2. Se establecen los siguientes controles sobre los accesos, la custodia y la utilización de la información suministrada al amparo de este Convenio:

a) Control interno por parte del ente cesionario de la información. Las Entidades Locales realizarán controles sobre la custodia y utilización que de los datos recibidos realicen las autoridades, funcionarios o resto de personal dependiente de ellas, informando a la Comisión Mixta de Coordinación y Seguimiento prevista en la cláusula Decimocuarta de los resultados obtenidos en dicho seguimiento.

Contarán con una política de seguridad de la información, un análisis y gestión de riesgos y una asignación explícita de responsabilidades en materia de seguridad adecuadas para su misión, objetivos y tamaño y deberá aplicar dichos mecanismos de seguridad a la información suministrada por la Agencia Tributaria.

Impedirán el acceso a la información suministrada por parte de personal no autorizado, estableciendo la trazabilidad de los accesos a la información suministrada, y desarrollando auditorías del acceso a los datos con criterios aleatorios y de riesgo.

Adoptarán medidas específicas que eviten el riesgo de que la información pueda ser utilizada, incluso inadvertidamente, para otros propósitos, o por personal en el que concurra algún conflicto de intereses. Así como medidas que aseguren el cumplimiento de las condiciones que sustentan cada una de las cesiones.

b) Control por el ente titular de la información cedida. La Agencia Tributaria aplicarálos controles ordinarios derivados de su sistema de gestión de la seguridad de la información. Este control se podrá extender a las actuaciones realizadas en el ámbito delConvenio por los encargados de tratamiento, si los hubiere. En particular, las cesionesde información realizadas quedarán registradas en el sistema de control de accesos de la Agencia Tributaria. El Servicio de Auditoría Interna de la Agencia Tributaria podrá acordar otras actuaciones de comprobación al objeto de verificar la

adecuada obtención y utilización de la información cedida y de las condiciones normativas o convencionales que resultan de aplicación.

3. En cada Entidad Local se designará a una persona encargada del control y la seguridad de los datos suministrados a efectos de la verificación del uso adecuado del total de los suministros de información efectuados.

Décima. *Tratamiento de datos personales.*

En el caso de que la información incorpore datos personales de los interesados, tanto la Agencia Tributaria como las Entidades Locales tratarán los datos de acuerdo al Reglamento (UE) 2016/679 del Parlamento Europeo y del Consejo, de 27 de abril de 2016, y a la Ley Orgánica 3/2018, de 5 de diciembre, de Protección de Datos Personales y garantía de los derechos digitales.

Los datos tratados en este Convenio tienen la categorización de información tributaria.

En el caso de la Agencia Tributaria, el Responsable del Tratamiento a efectos del Reglamento General de Protección de Datos es el titular de la Dirección General.

En el caso de las Entidades Locales, el Responsable del Tratamiento a los efectos del Reglamento General de Protección de Datos será la persona que designe cada Entidad Local.

Undécima. *Obligación de sigilo.*

1. Cuantas autoridades, funcionarios y resto de personal tengan conocimiento de los datos o información suministrados en virtud de este Convenio estarán obligados al más estricto y completo sigilo respecto de ellos. La violación de esta obligación implicará incurrir en las responsabilidades penales, administrativas y civiles que resulten procedentes, así como el sometimiento al ejercicio de las competencias que corresponden a la Agencia de Protección de Datos.

2. El expediente para conocer de las posibles responsabilidades administrativas de cualquier índole que se pudieran derivar de la indebida utilización de la información suministrada en ejecución de este Convenio deberá ser iniciado y concluido, así como exigida la responsabilidad, en su caso, por la Administración a la que pertenezca la autoridad, funcionario u otro personal responsable de dicha utilización indebida.

Duodécima. *Archivo de actuaciones.*

La documentación en poder de cada Administración relativa a los controles efectuados sobre la custodia y utilización de los datos cedidos, deberá conservarse por un periodo de tiempo no inferior a tres años. En especial, deberán conservarse por parte de la Entidad Local los documentos en los que conste la autorización expresa de los interesados.

Decimotercera. *Efectos de los datos suministrados.*

De conformidad con lo previsto en el artículo 9 de la Orden del Ministerio de Economía y Hacienda, de 18 de noviembre de 1999, en la medida en la que las Entidades Locales puedan disponer de la información de carácter tributario que precisen para el desarrollo de sus funciones mediante los cauces previstos en el presente Convenio, no se exigirá a los interesados que aporten individualmente certificaciones expedidas por la Agencia Tributaria, ni la presentación, en original, copia o certificación, de sus declaraciones tributarias o de cualquier otra comunicación emitida por la Agencia Tributaria en el caso de los no obligados a declarar.

El suministro de información amparado por este Convenio no tendrá otros efectos que los derivados del objeto y la finalidad para la que los datos fueron suministrados. En consecuencia, no originarán derechos ni expectativas de derechos en favor de los interesados o afectados por la información suministrada, ni interrumpirá la prescripción de los derechos u obligaciones a que puedan referirse los procedimientos para los que se obtuvo aquella. De igual modo, la información suministrada no afectará a lo que pudiera resultar de las actuaciones de comprobación o investigación o de la ulterior modificación de los datos suministrados.

Decimocuarta.*Comisión Mixta de Coordinación y Seguimiento. Solución de conflictos.*

Con el fin de coordinar las actividades necesarias para la ejecución del presente Convenio, así como para llevar a cabo su supervisión, seguimiento y control, se creará una Comisión Mixta de Coordinación y Seguimiento compuesta por tres representantes nombrados por el titular de la Dirección General de la Agencia Tributaria y otros tres nombrados por la Presidencia de la FEMP.

En calidad de asesores, con derecho a voz, podrán incorporarse cualesquiera otros funcionarios que se considere necesario.

La Comisión se reunirá a instancia de cualquiera de las partes para examinar los resultados e incidencias de la colaboración realizada. Las decisiones se adoptarán por común acuerdo de las dos Administraciones representadas.

En todo caso la Comisión será competente para:

– Coordinar las actividades necesarias para la ejecución del Convenio, así como para llevar a cabo su supervisión, seguimiento y control. Resolver las controversias que puedan surgir en la interpretación y cumplimientodel Convenio.
– Colaborar, en su caso, en la elaboración del censo de órganos, organismos oentidades autorizados a que se refiere la cláusula octava.
– Concretar cualquier aspecto relacionado con el suministro de informaciónestablecido por este Convenio que precise de desarrollo.

La Comisión se regirá en cuanto a su funcionamiento y régimen jurídico respecto a lono establecido expresamente en la presente cláusula, por lo dispuesto en la sección 3.ª del capítulo II del título preliminar de la Ley de Régimen Jurídico del Sector Público.

Decimoquinta. *Resultados de la aplicación del Convenio.*

A fin de evaluar la eficacia del presente Convenio, la Agencia Tributaria y la FEMP se comprometen, con una periodicidad de al menos una vez al año, a determinar los resultados de la colaboración, siendo de análisis conjunto en el seno de la Comisión Mixta de Coordinación y Seguimiento.

Decimosexta. *Plazo de vigencia.*

1. El presente Convenio tendrá una vigencia de cuatro años desde la fecha de su publicación en el «Boletín Oficial del Estado», una vez inscrito en el Registro Electrónico Estatal de Órganos e Instrumentos de Cooperación al que se refiere la disposición adicional séptima de la Ley de Régimen Jurídico del Sector Público, pudiendo acordar los firmantes, antes del vencimiento del plazo, una prórroga expresa por un período de hasta cuatro años. La prórroga que en su caso se acuerde será comunicada por la Agencia Tributaria al citado Registro Electrónico Estatal de Órganos e Instrumentos de Cooperación.

2. No obstante, la Agencia Tributaria y cada Entidad Local podrán acordar la suspensión unilateral o la limitación del suministro de información cuando se adviertan incumplimientos de la obligación de sigilo por parte de las autoridades, funcionarios o resto de personal del ente cesionario, anomalías o irregularidades en el régimen de control o incumplimientos de los principios y reglas que deben presidir el suministro de información de acuerdo con lo previsto en este Convenio, así como la existencia de una brecha de seguridad. Una vez adoptado el acuerdo de suspensión o limitación del suministro se dará cuenta inmediatamente a la Comisión Mixta de Coordinación y Seguimiento, siendo oída ésta en orden a la revocación o mantenimiento del acuerdo.

Decimoséptima. *Extinción y resolución del Convenio.*

El Convenio se extinguirá por el cumplimiento de las actuaciones que constituyen su objeto o por incurrir en causa de resolución.

De conformidad con lo establecido en el artículo 51 de la Ley de Régimen Jurídico del Sector Público, son causas de resolución del Convenio, las siguientes:

a) El transcurso del plazo de vigencia del Convenio sin haberse acordado la prórroga del mismo.

b) El acuerdo unánime de todos los firmantes.

c) El incumplimiento de las obligaciones y compromisos asumidos por parte de alguno de los firmantes.

En este caso, cualquiera de las partes podrá notificar a la parte incumplidora un requerimiento para que cumpla en un determinado plazo con las obligaciones o compromisos que se consideran incumplidos. Este requerimiento será comunicado a la Comisión de Coordinación y Seguimiento. Si trascurrido el plazo indicado en el requerimiento persistiera el incumplimiento, la parte que lo dirigió notificará a la otra

parte firmante la concurrencia de la causa de resolución y se entenderá resuelto el Convenio.

d) Por decisión judicial declaratoria de la nulidad del Convenio.

e) Por cualquier otra causa distinta de las anteriores prevista en el Convenio o en otras leyes.

Decimoctava. *Consecuencias aplicables en caso de incumplimiento.*

La parte incumplidora no tendrá que indemnizar económicamente a la otra parte por incumplimiento de las obligaciones del Convenio o por su extinción. El incumplimiento de las obligaciones y compromisos asumidos por parte de alguno de los firmantes podrá dar lugar a la resolución del presente Convenio, de acuerdo a lo establecido en la cláusula decimoséptima.

Decimonovena. *Financiación.*

Como consecuencia del cumplimiento y desarrollo de los compromisos adquiridos en el presente Convenio, no se asumen obligaciones ni compromisos económicos de naturaleza ordinaria ni extraordinaria por ninguna de las partes.

Vigésima. *Régimen de modificación.*

El presente Convenio solo podrá ser modificado, siguiendo los mismos trámites que para su suscripción, por acuerdo de los firmantes originarios del Convenio o sus representantes debidamente autorizados. El resto de firmantes adheridos serán informados de cualquier propuesta de modificación por parte de la comisión de seguimiento y si en diez días naturales no han presentado oposición se entenderá su conformidad con la misma. En caso de no estar de acuerdo se pondrá de manifiesto la discrepancia por parte del firmante adherido y se valorará por la comisión de seguimiento si puede llegarse a un acuerdo o se acuerda la resolución del Convenio con dicho firmante.

Vigésima primera. *Naturaleza administrativa y jurisdicción competente.*

El presente Convenio tiene naturaleza administrativa y se rige por lo dispuesto en la Ley de Régimen Jurídico del Sector Público. Las Partes se comprometen a colaborar en todo lo que les sea de aplicación para la efectiva adecuación del presente Convenio a los trámites previstos en dicha Ley, en especial, lo relativo al artículo 50 sobre trámites preceptivos para la suscripción de Convenios y sus efectos.

Por otro lado, y sin perjuicio de lo establecido en la cláusula decimotercera, las controversias no resueltas por la Comisión Mixta de Coordinación y Seguimiento, que se pudieran suscitar durante la vigencia del Convenio, serán sometidas a la Jurisdicción Contencioso-Administrativa, de conformidad con la Ley 29/1998, de 13 de

julio, reguladora de la Jurisdicción Contencioso-administrativa.

Vigésima segunda. *Adhesión al Convenio de Intercambio de Información Tributaria yColaboración en la Gestión Recaudatoria.*

Las Entidades Locales que se adhieran al Convenio de Intercambio de Información Tributaria y Colaboración en la Gestión Recaudatoria suscrito entre la Agencia Tributaria y la FEMP, no tendrán que adherirse al presente Convenio.

Y en prueba de conformidad, ambas partes firman electrónicamente el presente Convenio en el lugar indicado en el encabezamiento.–Por la Agencia Estatal de Administración Tributaria, la Presidenta, Inés María Bardón Rafael.–Por la Federación Española de Municipios y Provincias, el Presidente, Abel Caballero Álvarez.

ANEXO I

De conformidad con lo previsto en la cláusula segunda del presente Convenio se recogen los siguientes suministros periódicos de información de la Agencia ributaria a las Entidades Locales:

a) Para el ejercicio de finalidades no tributarias, al amparo de lo dispuesto en elartículo 95.1.k) de la Ley General Tributaria.

Información	Procedimiento	Periodicidad
Situación de estar al corriente de las obligaciones tributarias.	Subvenciones y ayudas públicas: beneficiarios.	A petición.
Situación de estar al corriente de las obligaciones tributarias.	Procedimiento de contratación administrativa.	A petición.
Nivel de renta: Datos del IRPF de declarantes y Datos de imputacionesde no declarantes.	Los procedimientos establecidos por las Entidades Locales en cada caso.	A petición.
Nivel de renta: Datos de Pensiones Públicas Exentas.	Los procedimientos establecidos por las Entidades Locales en cada caso.	A petición.
Datos Identificativos: Nombre y apellidos o razón social y domicilio fiscal.	Los procedimientos establecidos por las Entidades Locales en cada caso.	A petición.
Datos censales del Impuesto sobre Actividades Económicas: Altas y bajas de actividades.	Los procedimientos establecidos por las Entidades Locales en cada caso.	A petición.

b) Al amparo del artículo 95.1.b) de la Ley General Tributaria.

Información	Procedimiento	Periodicidad
Datos identificativos: Nombre y apellidos o razón social y domicilio fiscal.	Cumplimiento de obligaciones fiscales.	A petición.
Nivel de renta: Datos del IRPF de declarantes y Datos de imputacionesde no declarantes.	Cumplimiento de obligaciones fiscales.	A petición.

c) Al amparo del artículo 95.1.j) de la Ley General Tributaria.

Información	Procedimiento	Periodicidad
Datos identificativos: Nombre y apellidos o razón social y domicilio fiscal.	Recaudación de recursos públicos no tributarios.	A petición.

ANEXO II

Acto de adhesión al Convenio de la Entidad Local XXX

D/D.ª ....., en representación de la Entidad Local de XXXX, nombrado por …..… y en ejercicio de sus competencias recogidas en …….....

Manifiesta:

Que con fecha …… de.....de 2021, la Agencia Tributaria y la FEMP

suscribieron el «Convenio entre la Agencia Estatal de Administración Tributaria y la Federación Española de Municipios y Provincias en materia de suministro de informaciónde carácter tributario.»

Que mediante la suscripción del presente acto de adhesión, la Entidad Local ……

…..……., expresa su voluntad de adherirse a dicho Convenio, y acepta de forma incondicionada la totalidad de sus cláusulas en cuanto le sea de aplicación.

La adhesión tiene efectos desde la fecha de inscripción de la presente acta en el Registro Electrónico estatal de Órganos e Instrumentos de Cooperación del sector público estatal, previa firma, y perdurará durante el periodo de vigencia del citado Convenio.

Asimismo, la Entidad Local que se adhiere declara bajo su responsabilidad que su política de seguridad de la información se rige por lo dispuesto en el Real Decreto 3/2010, de 8 de enero, por el que se regula el Esquema Nacional de Seguridad en el ámbito de la Administración Electrónica, el Reglamento (UE) 2016/679 del Parlamento Europeo y del Consejo de 27 de abril de 2016 y la Ley Orgánica 3/2018, de 5de diciembre, de Protección de Datos Personales y garantía de los derechos digitales y, en el caso de que se utilicen infraestructuras de terceros,

por la Resolución de 28 de junio de 2012, de la Secretaría de Estado de Administraciones Públicas, por la que se aprueba la Norma Técnica de Interoperabilidad de Protocolos de intermediación de datos, por lo que se garantiza que todos los suministros de información que se soliciten al amparo del Convenio se regirán por la citada normativa.

Fecha y firma del/de la Alcalde/sa Presidente/a de la Entidad Local

A/A Titular de la Delegación Especial/Delegación de la Agencia Estatal de Administración Tributaria de (Provincia/Comunidad Autónoma)/titular del Servicio de Planificación y Relaciones Institucionales de la Agencia Estatal de Administración Tributaria.

ANEXO III

Nombramiento de interlocutor único

El día ..... de …….....… de 20….., (órgano que ostente la competencia de máxima representación de la entidad local), como máximo órgano representativo del (Ayuntamiento, Diputación Provincial, Cabildo Insular, Mancomunidad, etc.) con NIF (NIF del Ayuntamiento, Diputación Provincial, Cabildo Insular, Mancomunidad, etc.), ha acordado el nombramiento de (órgano o cargo) como interlocutor único para el desarrollo de las funciones previstas en el Convenio suscrito entre la Agencia Estatal de Administración Tributaria y la Federación Española de Municipios y Provincias en materia de suministro de información de carácter tributario a las Entidades Locales, al cual se encuentra adherida esta entidad local.

Los datos de contacto del interlocutor único son:

– Denominación del órgano o cargo: ……..
– NIF del órgano: ……

– Nombre y apellidos de la/s persona física/s de contacto (pueden consignarse varias): ……..…….....
– Teléfono directo: ……

– Correo electrónico: …….

Fecha y firma del/de la Alcalde/sa Presidente/a de la Entidad Local

(Este documento puede acompañar a la adhesión al Convenio, o utilizarse en caso de sustitución del interlocutor, en cuyo caso se remitirá a la atención de la Delegación de la Agencia Tributaria del ámbito territorial de la Entidad Local.)

(Abandona o salón o Sr. González Cacheiro).

ACTUACIÓN DE CONTROL
MOCIÓNS

Sr. Presidente

Moi ben, pasamos a actuacións de control. Hai unha primeira presentada polo Grupo Provincial da Marea Atlántica sobre o catálogo do Pazo de Meirás.

1.Moción do Grupo Provincial Marea Atlántica sobre o catálogo do Pazo de Meirás

EXPOSICIÓN DE MOTIVOS

Nos últimos anos, a presión e mobilización social devolveron ao debate público a situación do Pazo de Meirás, patrimonio espoliado pola familia do ditador desde os primeiro anos da ditadura. A presión exercida polo Concello de Sada, os partidos políticos da oposición ao goberno da Xunta e plataformas sociais pola memoria histórica tense expresado estes anos propoñendo solucións a respecto dos usos, da titularidade e da xestión dun centro que por consenso debe ser devolto á sociedade.
Sen embargo, dito consenso vén trabado pola Xunta de Galiza e pola súa pretendida dilución da necesidade de destinar o Pazo a usos relativos á memoria histórica e pola falta de celeridade á hora de adoptar decisións que protexan o presente e o futuro do inmoble.

Así, a Xunta, e mediante o Decreto 299/2008, de 30 de decembro, declarou ben de interese cultural (BIC), coa categoría de sitio histórico, as Torres de Meirás. Unha categoría que, definida no art. 8.4º da Lei 8/1995, de patrimonio cultural de Galiza daquela vixente, era *"a que se adecúa con máis exactitude aos valores culturais que se transmiten a través da rica estrutura espacial do conxunto de elementos que conforman as Torres de Meirás, que conteñen en si mesmos a memoria de momentos importantísimos da historia de Galiza e do Estado español*", tal e como se contén na exposición de motivos do mencionado Decreto.

Unha exposición de motivos na que tamén se facía expresa referencia a que tal categoría de sitio histórico *"engloba todos os valores de distinta índole que favorecen a súa declaración como ben de interese cultural, e permitirá ás xeracións futuras acercarse a elas cun espírito positivo e ecuánime"*.

E unha fundamentación para tal categoría de sitio histórico que se asociaba directamente á *"súa destacada importancia como lugar de memoria"*, relacionando esta tanto coa de Emilia Pardo Bazán como coa do ditador Francisco Franco.

A categoría de sitio histórico é indisociable da relación condensada entre continente (inmoble e conxunto espacial) e contido (elementos materiais mobles de todo tipo) que conforman, todo el, ese lugar de memoria que xustificou a declaración BIC.
Consecuencia do cal é que un BIC categorizado de sitio histórico quedaría degradado, desvalorizado e sen significancia material como lugar de memoria

histórica, en ausencia normativa de tal relación normativa identificativa de bens mobles conformantes do BIC, e co posible efecto pernicioso de que, en ausencia da mesma, puidese quedar despoxado ou baleiro daqueles bens que, precisamente, lle outorgan esa referencia material ao sitio histórico.

Precisamente, e co antecedente do previsto no art. 11.1.a) da Lei 8/1995, a vixente Lei 5/2016, de Patrimonio Cultural de Galicia obriga, no seu art. 22.2.b), a que na declaración BIC de bens inmobles (e para calquera categoría dos mesmos, incluído o de sitio histórico) se conteña *"A identificación e a descrición das partes integrantes e bens mobles que, pola súa vinculación co inmoble, se incorporen á declaración. Así mesmo, identificarase a posible existencia de bens inmateriais"*.

Se ben é certo que no Anexo I do mencionado Decreto 299/2008 se fai descrición de determinados elementos mobles, tanto sitos no interior como no exterior do inmoble, tal resolución non conten unha relación detallada e identificativa dos mesmos, en especial aqueles que pola súa natureza e significancia dotan de contido substantivo material a dito "lugar de memoria" coa categoria BIC de sitio histórico. Unha omisión ou carencia (en relación co previsto no art. 11.1.a) da Lei 8/1995) que, sen dúbida, foi motivada polas dificultades que a propia Consellería de Cultura e os seus servizos técnicos tiveron para acceder ao inmoble e realizar un informe detallado e inventariado de ditos bens mobles, do cal é unha boa mostra os sucesivos recursos e accións xudiciais que a persoa daquela propietaria do inmoble interpuxo en relación coas ditas actuacións previas necesarias para a resolución BIC.

Dado o tempo transcorrido desde a declaración BIC do 2008, a omisión no dito Decreto 299/2008 da relación de bens mobles asociada á categoría BIC, a entrada en vigor da Lei 5/2016, de Patrimonio Cultural de Galiza, así como o cambio de circunstancias acaecidas desde entón (en especial os efectos xurídicos da sentenza do Xulgado de 02/09/2020 e da súa execución provisional, que outorga a titularidade do inmoble ao Estado) aconsellan e xustifican a modificación complementaria de dito Decreto 299/2008.
O Concello de Sada, por acordo da súa corporación, ten traslado á Xunta de Galiza a necesidade de que esta acorde a incoación de expediente de modificación do Decreto 299/2008 aos efectos de incorporar ao mesmo Anexo de bens mobles asociados á categoría de sitio histórico, o que automaticamente outorgaría aos mesmos as facultades de tutela e protección dos BIC, de conformidade co previsto no art. 16 da Lei 5/2016 de Patrimonio Cultural de Galiza, así como a publicación do catálogo de bens mobles como anexo da declaración BIC para que queden asociados á categoría de sitio histórico.

Posteriormente, a 10 de maio, reiterouse e complementouse dita demanda, instando a que a modificación do Decreto 299/2008 incluíse como obxecto parcial da mesma un réxime transitorio de usos do inmoble e ata a aprobación e entrada en vigor do futuro plan especial de protección, ao que remite tanto o PXOM de Sada de 2017 como os art. 55 e 56 da Lei 5/2016. Un réxime transitorio de usos que se axustaría e sería concordante, amais, co obxectivo, finalidades e destino dotacional público que se pretenden polas administracións para dito inmoble, tanto pola actualmente titular (Administración Xeral do Estado) como pola propia Xunta de Galiza e Concello de

Sada, e dentro das competencias que as mesmas ostentan sobre o réxime patrimonial, cultural e urbanístico de afectación ao dito BIC.

Por último, e con independencia da titularidade dominial do Estado (titularidade derivada da execución provisional da sentenza do Xulgado de 02/09/2020), o BIC non forma parte do Patrimonio Nacional nin está adscrito a ningún servizo público xestionado polo Estado, polo que a competencia para adoptar as medidas propostas é da Xunta de Galiza.

Por todo o exposto, solicitamos ao Pleno da Deputación Provincial da Coruña o seguinte ACORDO;

1.- Instar á Xunta de Galiza, a través da Consellería de Cultura, a que se incoe expediente de modificación do Decreto 299/2008, do 30 de decembro, aos efectos de incorporar ao mesmo Anexo de bens mobles asociados á categoría de sitio histórico, o que automaticamente outorgaría aos mesmos as facultades de tutela e protección dos BIC.

2.- A que a Xunta de Galiza faga público o catálogo de bens mobles contidos no Pazo de Meirás.

3.- Dar traslado deste acordo á Xunta de Galiza, aos grupos políticos representados no parlamento galego así como ao Concello de Sada.

Sr. Lema Suárez

Moitas grazas, presidente.

Por seguir coa metáfora que empregaba antes o voceiro do Partido Popular, nesta moción pasamos da brevidade, da fugacidade, do curto soño de verán das Mareas ao inverno do pesadelo da longa noite franquista, e tampouco quero abusar aquí da énfase, pero non deixa tamén de chamar a atención que á hora de declarar Ben de Interese Cultural, o 30 de decembro do ano pasado, o Pazo de Meirás esqueceran incluír nese expediente tamén non só o continente senón tamén o contido, é dicir, os utensilios, as obras de arte, todo o que alí se atopa.

Entón, esta moción vén apoiar, amparar unha iniciativa do Concello de Sada que xa lle remitiu varias cartas á Xestión de Patrimonio da Xunta de Galicia para que incoe un expediente de tal maneira que se inclúa nesa declaración do 30 de decembro de 2020 de ben de interese cultural do Pazo de Meirás o catálogo, os anexos onde constan aquelas pezas menores, mobles, que alí estaban no momento en que foi declarado ben de interese cultural.

É un acto administrativo da Xunta de Galicia, completamente de doada execución e hai, entendemos nós, tal vez unha vez máis unha coincidencia de ao mellor é a simpatía polo antigo inquilino desta casa o que motiva que a Xunta de Galicia non actúe coa dilixencia coa que caracteriza xeralmente a actuación da nosa

querida Administración autonómica.

Polo tanto, propoñemos a adopción dos seguintes acordos:

Instar á Xunta de Galicia a través da Consellería de Cultura a que se incoe expediente de modificación do Decreto 299/2008, do 30 de decembro, para os efectos de incorporarlle o anexo de bens mobles asociados á categoría de Sitio Histórico, o que automaticamente lles outorgaría a estes as facultades de tutela e protección dos BIC.

En segundo lugar, a que a Xunta de Galicia faga público o catálogo de Bens Mobles contidos no Pazo de Meirás.

Por último, dar traslado deste acordo á Xunta de Galicia e aos grupos políticos representados no Parlamento galego, así como ao Concello de Sada.

Graciñas.

Sra. Muíño Filgueira

Bo día a todas e a todos.

Ben, así un pouco para comezar, quería facer mención á parte expositiva que arroupa esta moción por unha pincelada, quero pensar que froito do despiste ou de esquecemento no que, ben, cando construímos un relato sobre un feito tan relevante para o pobo galego como foi a recuperación do pazo, pois que nese relato non se faga mención a ese rol proactivo por parte da Deputación da Coruña, e nomeadamente a través daquela vicepresidenta Goretti Sanmartín á hora de promover a constitución desa xunta prodevolución. Tamén sinalar que as claves deste proceso estiveron na mobilización social constante e na investigación do acontecido e que, evidentemente, o papel da Deputación a ese nivel non foi menor e que entendemos que debería de ser nomeado.

Por outro lado, tamén dicir que todos cantos avances se deron neste proceso foi froito de ir sumando sinerxías e da incorporación progresiva de diferentes administracións para acadar un proceso de éxito e proceso que nin moito menos está rematado, que neste momento co pazo xa en mans do Estado pois estamos noutro momento para acadar outro tipo de acordos, tanto en relación aos usos, que coincidimos plenamente en que o principal uso do pazo ten que ser relativo á memoria.

E tamén dicir que en canto á parte resolutiva, efectivamente, si que coincidimos na necesidade da declaración de BIC deses bens como un paso necesario para que estes bens poidan ser reclamados e para dotar de facultades de tutela e protección a un inventario de bens que non está completo e, nese sentido, pois, ben, pois si que imos dar o noso voto a favor a esta moción.

Sr. Rodríguez Martínez

Ben, bo día a todos.

Pois, señor Lema, nós non imos apoiar esta moción, e vou explicar moi brevemente por que non podemos apoiala. Este voto en contra non é coa intención de frustrar un posible consenso que non existe sobre esta cuestión, que é concretamente a de que quen ten que incoar ese expediente para ampliar a declaración de BIC aos bens mobles do pazo. Precisamente o noso voto en contra é para protexer un consenso que si existe, que é o que se acadou por unanimidade no Parlamento de Galicia. Eu entendo que o seu grupo non está actualmente representado no Parlamento, isto evidentemente non ten que ver, vostede está perfectamente lexitimado obviamente para poder traer aquí as iniciativas que considere, pero, ben, nós estimamos que iso non o faculta ou non o lexitima para intentar dinamitar ese consenso que alí se acadou hai escasamente unhas semanas, concretamente o 5 de maio.

Sorpréndeme porque ademais foi un acordo ao que se chegou a través dunha proposta do Grupo Parlamentario do Bloque Nacionalista Galego que foi obxecto de transacción e que foi aprobado unanimemente por todos, e que ademais corrixía exactamente a cuestión que vostede hoxe trae aquí no sentido contrario no que vai votar o propio Bloque Nacionalista Galego, porque precisamente daquela o que se acordara fora demandar da Administración Xeral do Estado que se interpoñan as accións xudiciais pertinentes para defender a titularidade pública dos bens mobles que deben forman parte do BIC; actuar como parte coadxuvante nos procedementos xudiciais que interpoña a Administración Xeral do Estado; traballar conxuntamente coa Administración Xeral do Estado, isto é importante porque aquí substituíase adoptar por parte da Xunta as medidas por traballar conxuntamente, tal e como se está a facer coa Administración Xeral do Estado. E no punto catro dicíase precisamente incoar de maneira urxente a incoación e ampliación do BIC e substituíuse co acordo de todos, incluído o grupo propoñente, que é o Bloque Nacionalista Galego, por este texto: “defender a incoación de maneira urxente do procedemento para a inclusión no BIC Torres de Meirás dos bens mobles que pola súa vinculación co inmoble forman parte inseparable del e a aplicación provisional a estes bens mobles do réxime de protección previsto para os bens de interese cultural”. Este matiz eu entendo que non é menor, estamos falando dun consenso no que están implicadas cinco administracións gobernadas por catro grupos políticos distintos, e, polo tanto, por que se fixo ese matiz e por que se acordou? Pois moi sinxelo, mire, aquí estamos estritamente ante unha cuestión de técnica xurídica, sobre quen ten a competencia para incoar esa cuestión, non?

E, polo tanto, eu sei que aquí o Partido Popular se desmarca un pouco do que é a tónica xeral da actualidade política de hoxe en día que, ben a nós, que quere que lle diga, a nós as cuestións técnicas xurídicas impórtannos. Pois, por exemplo, cando hai un informe, aínda que non sexa vinculante, por parte da Sala do Penal do Tribunal Supremo, pois, ben, pensamos que hai que facerlle caso, ás cousas que di o Tribunal de Contas tamén pensamos que hai que facerlles caso, ben, xa sabemos, chámenos

raros, pero non está moi de moda este tipo de cuestións.

Pero aquí é unha cuestión técnica, e que ocorre?, que non hai acordo entre a Asesoría Xurídica da Xunta e a Avogacía do Estado. E, polo tanto, que é o que fai a Xunta neste caso? Busca propostas e solucións dentro da legalidade, dentro do marco xurídico. Por iso propuxo de xeito case inmediato a esa solicitude que recibiu do Concello de Sada, propuxo a sinatura dun convenio entre ambas as dúas administracións, para que?, para evitar que as posibles dúbidas xurídicas poidan darlle razón á familia que ostentaba a titularidade do pazo e que, como sabemos, ten a vontade de exercer todos os recursos e trabas que o noso sistema de dereitos pon ao seu dispor. Polo tanto, do que se trata é de evitar darlle dende o consenso, darlle armas xurídicas, neste caso á parte contraria, que non é outra que evidentemente a familia Franco. Se eu aplicara a mesma lóxica que vostede vén de aplicar a este Grupo hai escasamente uns minutos, pois podería chegar á conclusión de que vostede o que pretende é favorecer a familia Franco, Deus me libre!, eu non manexo esa lóxica pero do que se trata evidentemente é de evitar darlles argumentos xurídicos para que poidan seguir preiteando. E, polo tanto, coa sinatura dun convenio dentro dese marco de colaboración leal que están a desenvolver, do que foi mostra o que ocorreu a pasada fin de semana, tanto Xunta como Estado, como esta mesma Administración, a Deputación, como o Concello de Sada e mesmo o Concello da Coruña, pois pensamos que esa é a liña que se ha seguir. E, polo tanto, penso que non ten vostede tampouco motivos para dubidar do compromiso que vén acreditando a Xunta de Galicia en relación con todo o relativo a esta cuestión, coa protección do propio pazo, coa protección máxima que garante a lexislación de ámbito patrimonial e cultural ás estatuas do Mestre Mateo, á biblioteca de Pardo Bazán, mesmo á propia Casa Cornide. E polo tanto, o que nós defendemos é que se siga nesa vía de consenso e que a través dese convenio se poida realmente desenvolver o que agora está pendente, que é poder incorporar a esa declaración de BIC os bens mobles do pazo.

Non tiña previsto, pero remato con isto, facer ningunha referencia e xa anticipo tamén que non teño intención de volver intervir porque penso que esta é unha cuestión que está bastante clara, pero non tiña intención de facer referencia ao futuro destino do pazo. Aí si que tamén é certo que hai unha proposta, pero, en calquera caso, o que non debe dubidarse, e que penso que todos estamos de acordo aquí, en que é imprescindible coñecer a historia, en que é necesario restituír a memoria, pero sería un erro vivir nela. É dicir, todas as decisións que deban de tomarse, incluso aínda que se proxecten sobre o pasado, deben de tomarse mirando cara ao futuro, e por iso quizais incluíndo todos os usos previstos, si que é certo que probablemente hoxe neste ano que estamos celebrando o centenario de dona Emilia Pardo Bazán, pois probablemente dentro de 100 anos o que corresponde é que traeremos para que se fale de bicentenario e se fale dunha vez por todas das torres de Pardo Bazán e non do Pazo de Franco, aínda que, evidentemente, incluíndo dentro dos seus usos un espazo para o coñecemento da historia, para non volver a repetila e, por suposto, para a restitución da memoria. Pero sempre, insisto, coa vista no futuro e non coa vista no pasado, intentando romper consensos que a día de hoxe xa existen e penso que están superados por todos.

Máis nada e moitas grazas.

Sr. Fernández Piñeiro

Ben, eu brevemente nós imos apoiar esta moción, se ben tamén sumarme ás verbas da voceira do BNG en canto a que na súa exposición de motivos non se fai referencia a esta casa, a pesar de que esta moción está presentada neste Pleno da Corporación Provincial e, sobre todo, tendo en conta o papel que xogou esta Deputación para a recuperación do Pazo de Meirás. Polo tanto, entendemos que por deferencia si debería estar incluída na exposición de motivos, pero en todo caso tampouco é que a exposición de motivos ao final sexa o importante, senón os acordos que se propoñen para a súa adopción por parte deste Pleno e que nós vamos a votar.

Sobre isto último un pequeno inciso: nin son as torres de Pardo Bazán nin o Pazo de Franco, é o Pazo de Meirás, así é como hai que chamalo e como deberiamos de chamalo. Eu non son dos que viven no pasado, pero son dos que digo que recordar o pasado nos axuda a facer un mellor futuro e, polo tanto, que se dedique ese espazo á recuperación da memoria histórica e a posta en valor de todo iso non me parece que sexa en absoluto vivir no pasado. Temos exemplos noutros países que sufriron ditaduras, algunhas incluso máis cruentas, como pode ser a Alemaña nazi por poñer algún exemplo, no que hai vestixios destas características, que se manteñen en pé como lembranzas; algúns deles incluso foron demolidos, pero non é o caso doutros. Polo tanto, non nos equivoquemos, non pensemos que recordar o pasado é vivir no pasado, que era o que dicía moito o señor Casado cando falaba daquilo de que “los de la izquierda solo hablan de la guerra del abuelo”, seguramente porque el sabe onde está enterrado o seu avó, outros non teñen esa sorte. Por aí é importante que lembremos o pasado e que non nos esquezamos nunca do ocorrido para que non volva ocorrer.

Moitas grazas.

Sr. Lema Suárez

Ben, non pretendo aquí entrar na cuestión museográfica de cal debe ser o destino que deba ter o futuro das Torres de Meirás, creo que si é conveniente, desde logo, que a cidadanía de Sada teña un rol protagonista nese futuro.

En canto ás cuestións ausentes na exposición de motivos, efectivamente, comentaba antes a compañeira do BNG que non se recoñecera debidamente o rol no pasado desta institución na recuperación do pazo, debo dicir que, a iniciativa do noso grupo provincial, esta institución compareceu no xuízo que tiña lugar no Xulgado n. 2 da Coruña. Nós tamén tivemos, eu creo, o Grupo Provincial da Marea Atlántica o noso labor nesta cuestión, sen que iso, desde logo, vaia en menoscabo do traballo feito tamén por esta casa no seu conxunto.

En canto tamén a outras institucións protagonistas, eu creo que, sen dúbida, a máis atinxida é o propio Concello de Sada, que é quen promove esta actuación que nós hoxe traemos a esta Cámara porque, como ben di, e ademais sen ningún tipo de

retranca o compañeiro Roberto Martínez, é a cámara máis alta na que estamos, entón pois por iso traemos a esta Cámara este acordo, que non pensamos que sexa contraditorio cos acordos acadados noutras cámaras, con outro tipo de representación e con outra aritmética. O que aquí pedimos é algo que se sustenta tamén en argumentos xurídicos que están expostos na parte anterior, na redacción desta moción, e que entendemos que é absolutamente executable por parte da Xunta de Galicia, que é simplemente ampliar mediante un anexo o catálogo dos bens que forman parte do Ben de Interese Cultural. Pensamos que é perfectamente factible desde a Administración á que nos diriximos, que é a Xunta de Galicia.

Nada máis e moitas grazas.

VOTACIÓN

Votan a favor: 15 deputados/as (9 do PSOE, 4 do BNG, 1 de Marea Atlántica e 1 de Alternativa dos Veciños).
Votan en contra: 13 deputados/as (PP)
Abstéñense: ningún/ha deputado/a

O Pleno, por maioría, aproba a seguinte moción:

"Moción do Grupo Provincial Marea Atlántica sobre o catálogo do Pazo de Meirás

EXPOSICIÓN DE MOTIVOS

Nos últimos anos, a presión e mobilización social devolveron ao debate público a situación do Pazo de Meirás, patrimonio espoliado pola familia do ditador desde os primeiro anos da ditadura. A presión exercida polo Concello de Sada, os partidos políticos da oposición ao goberno da Xunta e plataformas sociais pola memoria histórica tense expresado estes anos propoñendo solucións a respecto dos usos, da titularidade e da xestión dun centro que por consenso debe ser devolto á sociedade.
Sen embargo, dito consenso vén trabado pola Xunta de Galiza e pola súa pretendida dilución da necesidade de destinar o Pazo a usos relativos á memoria histórica e pola falta de celeridade á hora de adoptar decisións que protexan o presente e o futuro do inmoble.

Así, a Xunta, e mediante o Decreto 299/2008, de 30 de decembro, declarou ben de interese cultural (BIC), coa categoría de sitio histórico, as Torres de Meirás. Unha categoría que, definida no art. 8.4º da Lei 8/1995, de patrimonio cultural de Galiza daquela vixente, era *"a que se adecúa con máis exactitude aos valores culturais que se transmiten a través da rica estrutura espacial do conxunto de elementos que conforman as Torres de Meirás, que conteñen en si mesmos a memoria de momentos importantísimos da historia de Galiza e do Estado español*", tal e como se contén na exposición de motivos do mencionado Decreto.

Unha exposición de motivos na que tamén se facía expresa referencia a que tal categoría de sitio histórico *"engloba todos os valores de distinta índole que favorecen*

a súa declaración como ben de interese cultural, e permitirá ás xeracións futuras acercarse a elas cun espírito positivo e ecuánime".

E unha fundamentación para tal categoría de sitio histórico que se asociaba directamente á *"súa destacada importancia como lugar de memoria"*, relacionando esta tanto coa de Emilia Pardo Bazán como coa do ditador Francisco Franco.

A categoría de sitio histórico é indisociable da relación condensada entre continente (inmoble e conxunto espacial) e contido (elementos materiais mobles de todo tipo) que conforman, todo el, ese lugar de memoria que xustificou a declaración BIC.
Consecuencia do cal é que un BIC categorizado de sitio histórico quedaría degradado, desvalorizado e sen significancia material como lugar de memoria histórica, en ausencia normativa de tal relación normativa identificativa de bens mobles conformantes do BIC, e co posible efecto pernicioso de que, en ausencia da mesma, puidese quedar despoxado ou baleiro daqueles bens que, precisamente, lle outorgan esa referencia material ao sitio histórico.

Precisamente, e co antecedente do previsto no art. 11.1.a) da Lei 8/1995, a vixente Lei 5/2016, de Patrimonio Cultural de Galicia obriga, no seu art. 22.2.b), a que na declaración BIC de bens inmobles (e para calquera categoría dos mesmos, incluído o de sitio histórico) se conteña *"A identificación e a descrición das partes integrantes e bens mobles que, pola súa vinculación co inmoble, se incorporen á declaración. Así mesmo, identificarase a posible existencia de bens inmateriais"*.

Se ben é certo que no Anexo I do mencionado Decreto 299/2008 se fai descrición de determinados elementos mobles, tanto sitos no interior como no exterior do inmoble, tal resolución non conten unha relación detallada e identificativa dos mesmos, en especial aqueles que pola súa natureza e significancia dotan de contido substantivo material a dito "lugar de memoria" coa categoria BIC de sitio histórico. Unha omisión ou carencia (en relación co previsto no art. 11.1.a) da Lei 8/1995) que, sen dúbida, foi motivada polas dificultades que a propia Consellería de Cultura e os seus servizos técnicos tiveron para acceder ao inmoble e realizar un informe detallado e inventariado de ditos bens mobles, do cal é unha boa mostra os sucesivos recursos e accións xudiciais que a persoa daquela propietaria do inmoble interpuxo en relación coas ditas actuacións previas necesarias para a resolución BIC.

Dado o tempo transcorrido desde a declaración BIC do 2008, a omisión no dito Decreto 299/2008 da relación de bens mobles asociada á categoría BIC, a entrada en vigor da Lei 5/2016, de Patrimonio Cultural de Galiza, así como o cambio de circunstancias acaecidas desde entón (en especial os efectos xurídicos da sentenza do Xulgado de 02/09/2020 e da súa execución provisional, que outorga a titularidade do inmoble ao Estado) aconsellan e xustifican a modificación complementaria de dito Decreto 299/2008.
O Concello de Sada, por acordo da súa corporación, ten traslado á Xunta de Galiza a necesidade de que esta acorde a incoación de expediente de modificación do Decreto 299/2008 aos efectos de incorporar ao mesmo Anexo de bens mobles asociados á categoría de sitio histórico, o que automaticamente outorgaría aos mesmos as facultades de tutela e protección dos BIC, de conformidade co previsto no art. 16 da

Lei 5/2016 de Patrimonio Cultural de Galiza, así como a publicación do catálogo de bens mobles como anexo da declaración BIC para que queden asociados á categoría de sitio histórico.

Posteriormente, a 10 de maio, reiterouse e complementouse dita demanda, instando a que a modificación do Decreto 299/2008 incluíse como obxecto parcial da mesma un réxime transitorio de usos do inmoble e ata a aprobación e entrada en vigor do futuro plan especial de protección, ao que remite tanto o PXOM de Sada de 2017 como os art. 55 e 56 da Lei 5/2016. Un réxime transitorio de usos que se axustaría e sería concordante, amais, co obxectivo, finalidades e destino dotacional público que se pretenden polas administracións para dito inmoble, tanto pola actualmente titular (Administración Xeral do Estado) como pola propia Xunta de Galiza e Concello de Sada, e dentro das competencias que as mesmas ostentan sobre o réxime patrimonial, cultural e urbanístico de afectación ao dito BIC.

Por último, e con independencia da titularidade dominial do Estado (titularidade derivada da execución provisional da sentenza do Xulgado de 02/09/2020), o BIC non forma parte do Patrimonio Nacional nin está adscrito a ningún servizo público xestionado polo Estado, polo que a competencia para adoptar as medidas propostas é da Xunta de Galiza.

Por todo o exposto, solicitamos ao Pleno da Deputación Provincial da Coruña o seguinte ACORDO;

1.- Instar á Xunta de Galiza, a través da Consellería de Cultura, a que se incoe expediente de modificación do Decreto 299/2008, do 30 de decembro, aos efectos de incorporar ao mesmo Anexo de bens mobles asociados á categoría de sitio histórico, o que automaticamente outorgaría aos mesmos as facultades de tutela e protección dos BIC.

2.- A que a Xunta de Galiza faga público o catálogo de bens mobles contidos no Pazo de Meirás.

3.- Dar traslado deste acordo á Xunta de Galiza, aos grupos políticos representados no parlamento galego así como ao Concello de Sada."

Sr. Presidente

Seguinte moción, presentada tamén polo Grupo Provincial Marea Atlántica sobre o parque eólico no Monte do Gato. Hai unha emenda presentada polo Partido Socialista e BNG.

2.Moción do Grupo Provincial Marea Atlántica sobre parque eólico no Monte do Gato

O pasado 6 de xuño tivemos a oportunidade de inspeccionar in situ os terreos nos que Greenalia e Galenergy pretenden instalar unha gran poligonal para a explotación

do vento de varios montes dos concellos de Coirós, Oza-Cesuras e Aranga, nunha zona que forma parte da Reserva da Biosfera das Mariñas Coruñesas e Terras do Mandeo.

O proxecto foi deseñado, como vén sendo habitual nestes casos, sen consulta previa a uns veciños que vén como moitas das súas propiedades se verán atinxidas, non só pola instalación dos grandes muíños de vento de máis de 200 metros de altura, senón tamén polas zonas de servidume e de paso das liñas de alta tensión soterradas ou en altura precisas para o transporte da enerxía producida, viais de acceso, subestacións e outras infraestruturas.

O parque, ademais, incorre noutros vicios na súa tramitación que veñen sendo xa endémicos nestes casos, como o da fragmentación do mesmo en unidades menores para evitar a avaliación máis rigorosa do seu impacto ambiental e patrimonial. Deste xeito, atopámonos con que, aínda que serán máis de corenta os aeroxerados finalmente instalados e cunha potencia total superior aos 120 megavatios, a súa división fraudulenta en seis unidades menores, Parque Eólico de Felga, Gato, Seselle, Feás, Penas Boas e Fontella, pretende evitar a tramitación unitaria do seu estudo de impacto ambiental.

Ademais do gran valor paisaxístico e natural deste parque, instalado como dixemos, no interior da Reserva da Biosfera, o espazo afectado atesoura tamén un gran valor patrimonial, como testemuñan as numerosas mámoas e outros vestixios arquitectónicos que conforman unha necrópole megalítica no Monte do Gato.

É a cidadanía organizada na Plataforma S.O.S. Monte do Gato a que, ata o de agora, vén denuciando os abusos de Greenalia e Galenergy, presentando alegacións ao proxecto e informando aos veciños sobre o impacto que esta poligonal situada no horizonte da Costa da Sal terá para as súas vidas.

Cómpre dicir, neste sentido, que xa foi aprobada unha declaración institucional no Concello de Oza-Cesuras denunciando este feito e trasladándolle o seu apoio á veciñanza, unha acción que debe ser hoxe tamén convalidada nesta cámara provincial, pois estamos ante unha actuación que afecta a tres concellos e que, polo seu elevado impacto ambiental e polo modelo extrativo de explotación dos recursos que pon de manifesto, forma parte dos intereses dos coruñeses no seu conxunto e tamén dos galegos e galegas.

Por todo o devandito, propoñémoslle ao Pleno da Deputación da Coruña a adopción dos seguintes acordos:

1 A Deputación da Coruña manifféstalle o seu apoio á Plataforma SOS Monte do Gato na súa defensa dos intreses da veciñanza dos concellos de Oza-Cesuras, Aranga e Coirós afectados pola instalación da poligonal.

2 A Deputación da Coruña prestaralle apoio técnico e asesoramento aos veciños afectados pola instalación dos parques que así o requiran de xeito colectivo.

3 A Deputación da Coruña reclámalle á Xunta de Galicia a paralización inmediata da tramitación dos parques eólicos que deberán ser tramitados de xeito unitario e tendo e conta o seu valor patrimonial.

Sr. Lema Suárez

Ben, anuncio que aceptamos esa emenda proposta polo Goberno, que nos parece que entendemos que é completamente compatible coa parte resolutiva orixinal da nosa e que tamén, en aras a facilitar a súa aprobación, pois non temos ningún problema en aceptar.

Ben, para os que non son de Oza-Cesuras, que está aquí o alcalde, a quen saúdo, Sr. González Cacheiro, o Monte do Gato está situado entre outros concellos neste no de Oza-Cesuras, tamén no de Aranga, tamén no de Coirós, e alí preténdese instalar un gran parque eólico composto por 60 aeroxeradores, algúns dos cales na súa meirande parte van superar os 200 metros de altura, promovidos por dúas empresas: Galenergy e tamén por Greenalia, e eu aquí creo que hai que facer unha pequena paréntese dicindo que Greenalia é unha empresa na que se senta agora mesmo, na que ten capacidade executiva, ou iso lle supoñemos, a que foi conselleira de Medio Ambiente no pasado, Beatriz Mato. Non pretendo desde logo supoñer tampouco aquí que haxa ningún tipo de conflito de intereses nin tampouco de cuestións que non veñen ao caso. Eu desde logo ás veces creo que peco de desconfiado, pido que se me perdoe este defecto do animal, pero, efectivamente, estamos nunha situación na que incorren certas cuestións que entendemos que non van, que non garanten a seguridade deste procedemento, que xa ten presentadas varias alegacións por parte das persoas que compoñen unha asociación en defensa do Monte do Gato, que se chama así, S.O.S. Monte do Gato, ao que quero saudar desde aquí e darlles os parabéns e o recoñecemento polo labor que fan en defensa dos intereses dos veciños e tamén de defensa do patrimonio natural e histórico-cultural desta zona. Pero nesas alegacións o que eles denuncian é unha evidencia, que é que para evitar que a suma total dos megavatios instalados supere os 50 MW co cal pasaría a ser avaliado, hai un estudo do impacto ambiental por parte do Ministerio, para evitar esa obriga, que sería a que lles tocaría en realidade se consideramos que aquilo é unha unidade, un único parque, pois o que se recorre é a un truco, de feito é o que consta o que está denunciado nas alegacións, que é a subdivisión desta unidade en 6 parques menores, que vou relacionar aquí, que son parque eólico de Felga, Gatos, Seselle, Ceás, Penas Boas e Fontella.

Está claro que estamos ante unha actuación, e iso despois, como noutras ocasións anteriores tamén se verificará, unha vez que se complete o trámite de alegacións, e talvez haxa que ir ao contencioso como noutras cuestións, como noutros casos anteriores, pois probablemente esta cuestión tamén acabe sendo xudicializada sobre todo porque, quen debería encargarse de administralo, que son as instancias de representación política, é dicir, a Xunta de Galicia, non actúa en defensa dos intereses da veciñanza e tampouco dos propietarios e tampouco, por suposto, das cuestións referidas antes de impacto ambiental, paisaxístico e cultural, senón

máis ben permitindo esta fragmentación e, polo tanto, desde o noso punto de vista, aínda que haberá que demostralo cos feitos máis adiante, unha praxe fraudulenta de fragmentación desta unidade que é este gran parque eólico.

Ben, por todo o anteriormente sinalado, propoñémoslle a esta Cámara a adopción dos seguintes acordos:

- A Deputación da Coruña manifesta o seu apoio a toda a veciñanza dos concellos de Oza-Cesuras, Aranga e Coirós afectados pola instalación deste parque.
- Poñer á disposición dos concellos afectados os recursos da Asesoría Xurídica para defender os intereses e as vontades destes na interpretación do parque eólico Monte do Gato.
- Por último, instar a Xunta de Galicia á paralización inmediata dos parques aos que se refire a moción: Monte do Gato, para seren tramitados de xeito unitario realizando a avaliación do impacto ambiental e patrimonial de xeito conxunto.

Moitas grazas.

Sr. Ben Otero

Buenos días de nuevo, presidente, compañeros.

Es que ya no sé por dónde empezar y como decía vamos a empezar un poco por el principio. Es decir, todos coincidimos en que la energía eólica es una energía limpia y que es importante que haya una implantación de una fuente de energía limpia que combata las emisiones de CO_2 y también todos estamos de acuerdo en que tiene que haber una ordenación y un control respecto de la implantación de estas energías. Es obvio que la sociedad actual es una sociedad gran consumidora de energía, que el precio de la luz estamos viendo lo que está pasando, el cierre de As Pontes ha sido una tragedia absoluta a todos los niveles, pero no vamos a volver a todo esto.

Pero vamos a centrarnos en el tema este del Monte do Gato y podríamos también hablar del parque eólico de Pena do Corvo, que está muy próximo, con una diferencia, que en Pena do Corvo la Xunta de Galicia ha emitido ya un informe negativo y el Estado, el Gobierno de España lo ha sacado a exposición pública, lo ha publicado en el BOE, con un informe negativo de la Xunta de Galicia, informe negativo de la Xunta de Galicia. Espero, confío y deseo que el Gobierno paralice, evidentemente, esa tramitación porque ahí sí se daba ya un caso para paralizarla, que es el informe negativo de los técnicos de la Xunta de Galicia.

Al respecto de la moción que presentáis con las enmiendas, que yo creo que han enriquecido bastante la parte resolutiva, porque se ha centrado un poquito más el tema, respecto al punto primero nosotros no tenemos ningún problema en apoyar a los vecinos, no a las plataformas, a los vecinos, claro que sí, cómo no, claro que sí. Pero respecto a la parte tercera hay un tema que nos preocupa mucho. El problema es que estamos en un país democrático y estamos en un estado de derecho y aquí hay que seguir las normas y hay que seguir los procedimientos conforme están marcados. Es decir, esto no es ni Venezuela, ni es Corea del Norte, ni Cuba, ni sitios así donde alguien dice lo paralizo porque lo digo yo o lo autorizo porque lo digo yo.

No, no, esto no va así. Aquí tiene que haber un procedimiento claro y tiene que haber informes preceptivos que digan se paraliza por esto o se sigue adelante con un informe positivo. No es nadie quien, ni el presidente Feijóo ni el *conselleiro* ni nosotros de decir que algo no se puede hacer si no hay informes de los técnicos que nos digan qué es legal y qué no es legal. Esto no es una cuestión de caprichos, ni de ideología, ni de escuchar música de manifestaciones y de sumarnos al baile, no, esto no va así, esto va de otra manera o debe ir de otra manera. Yo no voy a aprobar un texto, ni mi grupo va a aprobar un texto que está de alguna manera sugiriendo que prevariquemos, que paralicemos porque sí, sin que haya un informe preceptivo que diga que se tiene que paralizar. Paralicemos Pena do Corvo, que ahí sí hay un informe de la Xunta de Galicia y espero que el Estado impere la razón. ¿Queremos este parque? No, porque tampoco lo quieren los vecinos, pero que sean los técnicos quien determine que no se puede hacer.

Mire, le voy a poner dos casos que vienen muy al hilo de esta cuestión. Mina de Corcoesto, "la calle, manifestaciones, la Xunta va a hacer, la Xunta expoliar..." Oiga, la Xunta finalmente determina con un informe negativo que no se puede hacer. Mina de Touro, "el marisqueo se acaba, no sé qué, pum pum..." La Xunta ha paralizado ese proyecto con informe preceptivo, pero hay que seguir unos procedimientos establecidos y claros. ¿Usted cree que la Xunta de Galicia va a actuar porque usted se manifieste o usted venga aquí con una moción de este tipo? No, la Xunta de Galicia va a actuar conforme a las normas establecidas en la ley de un estado de derecho y con los informes preceptivos. Nosotros no vamos a ser partícipes de mociones en las que se sugiera o se incite a que alguien prevarique. Nuestro voto en esta moción, a pesar de estar con los vecinos, como estamos también en Pena do Corvo, a pesar de que hemos ayudado a tramitar alegaciones en Pena do Corvo y estamos ayudando a tramitar alegaciones en Monte do Gato, eso es trabajar, no venir aquí a hacer una exhibición y decir: Feijóo paralízalo, esto no va así, nuestro voto es en contra.

Y, bueno, yo entiendo que usted dice que es la Administración más alta en la que está. No, ustedes tienen diputados nacionales, ustedes están en el Gobierno de España, ustedes están ahí, ustedes son copartícipes de cerrar As Pontes, ustedes son copartícipes de cerrar Ence, ustedes son copartícipes de que el precio para las electrointesivas de Kilowatio sea inasumible cuando están condenando a la industria gallega en general y de la provincia de A Coruña en particular a una situación gravísima, ustedes son corresponsables de todo esto, sí lo son, pero no se orientan hacia allí, no, vienen hacia aquí.

Nuestro voto es en contra, y yo, desde luego, ya no voy usar el segundo turno de intervención porque yo no voy a formar parte de los sainetes de nadie.

Nada más y muchas gracias.

Sra. Muíño Filgueira

Por centrar o discurso no contido da moción. Evidentemente, eu creo que na parte resolutiva o que non se pide é que se salte ningún procedemento, pero dende

logo, entón, onde fallamos é no marco regulador, e entendo que do mesmo xeito que se tomaron medidas para modificar diferentes normativas que facilitaran a tramitación, pois tamén poderemos analizar as eivas coas que nos atopamos cando para paralizar ou estimar que un parque está fraccionado temos que recorrer á vía xudicial cando xa hai sentenzas ao respecto, verdade? Neste caso valórase así pola existencia de seis proxectos contiguos que, á súa vez, van compartir infraestruturas no que se basean as sentenzas xudiciais que existen para determinar que, efectivamente, se trata dun proxecto fraccionado.

O que recolle esta moción é unha cuestión que se vén repetindo no que é o desenvolvemento da enerxía eólica no país, é dicir, estanse presentando numerosos proxectos, proxectos enormes, a maioría deles efectivamente con esta fórmula de fraccionamento de proxectos que teñen un enorme impacto sobre a vida das persoas, sobre a vida das persoas no sentido de que condicionan outras actividades nun territorio que ten semellante riqueza patrimonial, que seguramente servirá como elemento dinamizador para a industria do turismo, evidentemente, vaise sentir. Do mesmo xeito que aquelas outras persoas que desenvolven actividades agrarias ou mesmo teñen as súas propiedades vinculadas a certas axudas, pois ten un impacto. Entón, este enorme desequilibrio que se produce entre o impacto real que teñen estas instalacións e o retorno pois, evidentemente, son cuestións das que tomar nota e que se deberían reconducir.

O que se pide aquí é que se valore esta situación de fraccionamento e que se proceda á súa tramitación de xeito unitario para poder facer a valoración de xeito conxunto, a valoración do impacto patrimonial e ambiental. É o que se solicita e un pouco o que recolle pois do sentir dos veciños e veciñas e tamén dos concellos afectados na comarca.

En canto a paralizar ou non paralizar, pois en ningún lugar desta moción se pide que non se faga mediante as canles ou procedementos debidos, pero tamén é verdade que no seu momento mediante decreto se paralizou o Plan eólico do bipartito, e a pesar de que no Supremo se dixo que era legal e si se procedeu desa maneira.

Sr. Fernández Piñeiro

Ben, nós loxicamente, unha vez aceptadas as nosas emendas, imos apoiar esta moción, tanto no primeiro punto, onde se solicitaba que ese apoio se estendese a toda a veciñanza dos concellos, onde están incluídos loxicamente tamén esas persoas da plataforma e polo tanto sería coincidente ou inclusiva coa presentada pola Marea. A segunda delas estableciamos ou solicitabamos, mellor dito, que a Deputación puxera á disposición dos concellos afectados os recursos e non así a todos os veciños como se propoñía inicialmente porque sería inasumible polos propios departamentos da Deputación, e a terceira delas clarificouse, aínda que a orientación dese terceiro acordo era a mesma, pero clarificouse que se estaba referido á paralización do Monte do Gato.

Dito isto, hai certa incoherencia ou contradición, Sr. Ben, na túa intervención,

sabes que cho digo desde o aprezo. Por un lado afeamos ao Estado que continúe coa tramitación establecida na exposición pública de Monte do Corvo, efectivamente hai un informe da Xunta pero agora está a exposición pública o proxecto, polo tanto pode haber outro tipo de alegacións, e afeas ao Estado que continúe con esa tramitación e solicitas que o paralice, ou polo menos propós que esta Corporación ou o Grupo propoñente desta moción, que é a Marea, solicite a paralización. No entanto utilizas o argumento contrario para dicir para aplicarllo neste caso ao Monte do Gato, é dicir, o Goberno do Estado continúa cunha tramitación porque é así como está establecida e solicítase que se paralice o Monte do Corvo porque a Xunta dixo que non nun informe. No caso do Monte do Gato dis que non se pode solicitar a paralización que si solicitas no caso do Monte de Corvo porque hai unha tramitación que hai que cumprir. Entón, claro o que non pode ser é que se utilice un argumento para unha Administración e outro argumento para a outra, porque a tramitación, se hai que cumprila, hai que cumprila en ambos os dous casos e, polo tanto, xa chegará o momento en que o Estado teña que tomar unha decisión sobre a continuidade ou non dese proxecto do Monte do Corvo, que é o mesmo argumento que ti nos acabas de ofrecer para o Monte do Gato, no caso da Xunta e para xustificar o feito de que non apoies o terceiro punto.

Por tanto, a fin de contas eu o que penso que se evidencia é algo que xa vimos comentando de forma reiterada nos distintos plenos e é o feito de que todo o que sexa instar outras administracións onde non goberna o Partido Popular non hai ningún tipo de problema, pero todo o que sexa instar a Xunta a facer algo sempre se vota totalmente en contra. Non ten ningún sentido, á parte cónstame que os grupos municipais do Partido Popular, por exemplo, nalgúns concellos afectados, como poida ser Coirós ou Oza-Cesuras ou Monfero, neste caso en Monfero goberna o Partido Socialista, pero hai por unanimidade acordos de todos os grupos das corporacións nos que se solicita precisamente a paralización deste tipo de proxectos, deste proxecto en concreto. Por tanto, non hai ningún tipo de contradición en continuar con esa liña por parte do grupo provincial, de aí que non entendamos moi ben por que non se apoia este terceiro punto e, polo tanto, esta moción.

Ademais que hai unha cuestión que evidentemente dis, Sr. Ben, que é verdade, que hai que tramitalo pola Xunta, que ten que haber unha serie de informes, etcétera, etcétera, pero hai unha cuestión que é indiscutible, e é que se fragmentou precisamente ese parque que debería ser un único parque de máis de 120 MW en 6, para eludir unha tramitación de impacto medioambiental que é un pouco máis, digamos, rigorosa, ou un pouco máis complexa, que a que se tramita no caso de parques individuais. E iso é un feito constatado que denuncian todos os veciños deses concellos e os propios concellos en si. Por tanto, non entendemos moi ben a postura do Partido Popular se non se xustifica en base a que non se quere instar a Xunta por esa defensa a toda custa que se fai de todo aquilo que ten que ver coa Xunta de Galicia, que neste caso goberna o Partido Popular. E por tanto nós entendemos que a defensa dos intereses dos veciños ten que estar por riba dos das propias siglas, diso levamos dando mostras en moitos plenos e lamentamos loxicamente que o Partido Popular siga instalado nesa estratexia de non instar absolutamente nunca a nada a Xunta de Galicia, aínda que estea errada, que pode errar como erramos todos, non hai ningún tipo de problema, ninguén é perfecto.

Nada máis, moitas grazas.

Sr. García Seoane

Si, eu vou aprobar a moción, pero eu quería facer un pequeno comentario porque pon un a televisión hoxe nos debates do Parlamento de España, no Parlamento galego, en calquera sitio o Partido Popular está obsesionado con Cuba e con Venezuela, poñéndoo como exemplo malo no mundo, as ditaduras sanguentas, a destrución, o Holocausto. Eu pediríalle ao Partido Popular que fora cambiando esa mensaxe, que xa non cuaxa, xa ninguén cre nesas fanfarronadas que se din sobre estes países, e que se fixen máis en China, en Emiratos Árabes, onde temos o emérito, en Arabia Saudí, en Hungría que goberna a dereita, en Polonia que goberna a dereita, en Alxeria, que ninguén fala de Alxeria e é unha ditadura terrorífica e está aí, pero, claro, como consumimos o petróleo e o gas, pois non falemos diso que igual se nos enfadan como Marrocos e nos mandan máis inmigrantes. Marrocos, Exipto... Vaian mellorando, vaian modificando esa mensaxe e deixen de maltratar e de ultraxar a países tan importantes e tan valentes e tan españois como é Cuba, como é Cuba, outro tema é Venezuela, pero tan españois como é Cuba, vostedes que falan de España tiñan que aprender moito dos cubanos e de españolidade e de patriotismo. Por tanto, cambien a mensaxe, por favor, pídollo por favor, cambien a mensaxe basta xa de tanta merda sobre un país soberano, un país que o único que está facendo é atentando durante 60 anos para acabar coa forma de funcionar. Por favor, cambien a mensaxe.

Sr. Lema Suárez

Parece que o debate se ampliou demasiado, non?

De onde vén a subida, o tarifazo e como chegamos ata aquí. Eu creo que vostede, señor Evaristo Ben, non debería talvez elevar o debate ata ese punto porque non lle convén, porque a desregulación e a privatización do sector eléctrico vén dos decretos do Goberno de Aznar do ano 95 e do ano 97, e os titulares dese Goberno na prensa dicían que “grazas ao libre mercado e a competencia entre as grandes empresas acabariamos tendo o mellor servizo e unha das facturas da luz máis baratas”, pois acabamos de ver que a situación na que estamos é nun oligopolio con prezos pactados e unha sociedade enteira, un país enteiro prisioneira dese oligopolio e tamén, por certo, materialmente incapaz de ter unha industria electrointensiva, que son a maioría das industrias. Despois máis adiante, penso, tamén falaremos do caso de Ferroatlántica. Volvemos a estar un pouco na mesma situación. Polo tanto, a verdade, é que leccións en materia de regulación do mercado enerxético moi poucas porque vostedes son, o seu Goberno, supoño que seguen considerando a Aznar un modelo de gobernante, e é o responsable da desregulación e privatización do sector que finalmente dá lugar a esta situación.

Pero, falando do presente, e non tanto do pasado, se vostede trae aquí unha moción na que denuncia a mala praxe do Estado no que atinxe a Pena do Corvo, que é un parque que por certo eu descoñezo, nós estaremos encantados de apoialo, se é

así o que vostede acaba de denunciar aquí. Nós non pensamos desde logo que ningunha das dúas administracións, nin a Xunta de Galicia nin a Administración estatal, estean operando nin en defensa dos intereses dos galegos, é dicir, nós non temos un retorno, unha compensación económica, polo impacto enorme que este tipo de parques van ter no noso país, non temos unha compensación nin económica nin doutro tipo. Isto sucede tanto nos parques que autoriza a Xunta de Galicia como nos que autoriza o Estado. Aproveito para denunciar tamén que nos parece unha absoluta barbaridade o plan anunciado por Iberdrola para a instalación dun parque de 600 km cadrados fronte a Ortegal, que desde logo ataca directamente un sector clave para a nosa economía, como é a pesca. Igualmente tamén nos parece, e así o verificamos sobre o terreo, que o parque que esta mesma empresa, Iberdrola, quere instalar cerca do Monte do Gato nas terras de Aranga tamén é absolutamente incompatible cos intereses da veciñanza, que vai ver como se van instalar torres de 250 m de altura a 500 metros das súas casas, o cal é unha absoluta barbaridade.

Dito isto, nós pensamos que o que non poden facer as administracións públicas é deixar sempre, delegar en instancias xurídicas as súas propias competencias en defensa dos intereses da veciñanza e da cidadanía. É dicir, por que ten que ser o Tribunal Superior de Xustiza de Galicia o que realmente denuncie que estamos ante unha situación na que este país carece das ferramentas normativas para ordenar a instalación de enerxías renovables no noso territorio. Convídoos a que lean esa sentenza do Tribunal Superior de Xustiza de Galicia do ano 20, se non me equivoco, na que, falando dos parques que se instalaban en Sasdónigas denunciaba a falta dun trámite previo de consulta á veciñanza, estes parques caen do ceo, caen literalmente do ceo, non hai unha consulta previa, incúmprese, xa que tanto falamos de autonomía local, incumpre calquera precepto de autonomía local, porque son operacións que se deseñan desde fóra. Entón, é realmente complexo para un concello, aínda que teña vontade política de facelo, enfrontarse a este tipo de operacións que, insisto, non son en absoluto compatibles co principio de autonomía local.

Tamén denuncia esa mesma sentenza, ademais da falta de participación cidadá, que non se contempla a ampliación futura da Rede Natura; teño que dicir neste caso que unhas declaracións recentes, poden vostedes poñer en Google, da señora conselleira de Industria, Ánxeles Vázquez, dicindo –de Medio Ambiente, grazas, Sr. Ben– un 77% do territorio galego está protexido fronte aos parques eólicos. Moi ben a consecuencia inevitable é que un 23% está á disposición das enerxéticas, iso é unha cifra absolutamente escandalosa, unha cuarta parte deste país pódese converter nun parque eólico.

E, por último, para ir á cuestión final, que é que estamos ante un modelo extractivista e privatizador onde o retorno social practicamente non existe, ou sexa, estamos ante as migallas dun negocio millonario que é a compensación, a fórmula de compensación que isto ten para os propietarios, un arrendamento forzoso en forma de concesión das súas terras que lles deixa un lucro absolutamente irrisorio.

E tamén, por suposto, finalmente por atender á última parte da cadea desta cuestión, tampouco hai unha compensación na tarifa da luz. Co cal realmente

estamos ante un modelo absolutamente extractivista e privatizador. Ou sexa, aquí non existe, o noso país vai soportar o enorme impacto da extracción desta enerxía, que estariamos de acordo talvez en aturalo se a cambio recibísemos a compensación que nos toca, non é o que está sucedendo, non é o que está sucedendo.

Por último, dicía vostede que aprobar esta moción sería tanto como dicir que se prevarica; non, sería dicir que se incorre nun vicio na tramitación desta cuestión, por que non? Por que as instancias políticas delegan sempre na instancia xudicial a súa obriga que temos de fiscalizar e de defender os intereses da cidadanía? Por suposto, ou isto é simplemente un xogo administrativo? Non, non, claro que temos que facelo.

E refírome con isto a que me parece bastante curioso, digamos no argumentario que expuña antes o señor Ben, que aparezan de súpeto informes favorables ou contrarios á mina de Touro ou á mina de Corcoesto, non deixa de parecerme tamén unha curiosa coincidencia que despois das mobilizacións populares apareza un técnico que elabora un informe contrario á instalación do que sexa. Non quero abusar unha vez máis da miña condición de desconfiado, que xa expuxen ao principio deste día, pero tampouco deixa de parecerme curioso.

Nada máis.

Sr. Ben Otero

Perdón me fastidia mucho no cumplir con mi palabra. Yo me equivoco muchas veces pero no suelo mentir. Dije que no iba a intervenir y lo siento mucho, pero voy a ser muy breve.

Primero, señor Fernández, yo no he dicho que el Estado vaya a autorizar este parque, espero, confío y deseo en que no, podría hacerlo con una resolución del Consejo de Ministros, espero que no, porque tiene en su mano el argumento jurídico para no hacerlo, que son los informes negativos preceptivos medioambientales y de Patrimonio, que ha emitido la Xunta de Galicia. Yo no digo que lo vaya a hacer, espero, confío y deseo en que no. De la misma manera que lo que tenemos que hacer es esperar a los informes preceptivos de la Xunta de Galicia para el parque de Monte do Gato. El parque Pena do Corvo es el de Iberdrola, que hace mención usted, que afecta evidentemente a Monfero, y aparte hay otras muchas cuestiones a las que usted no hace mención que también son muy fastidiadas como son las líneas de evacuación, etcétera, etcétera. Este es un tema muy complicado, muy complicado, muy complicado, y como es un tema muy complicado es un tema también muy serio en que hay una gran oportunidad para Galicia y tenemos que tratarlo con seriedad, no estilo charangueo; el charangueo está bien para las manifestaciones, hombre, eso está muy bien, pero es que la realidad es de otra manera, la realidad es de otra manera y hay que vivir en el día a día.

Yo reitero, espero, confío y deseo que los informes preceptivos para este parque le den la razón a los ciudadanos, pero yo no soy quien hago esos informes ni los mando hacer, ni lo es usted, ni son siquiera, o quien orienta esos informes.

Y respecto al precio de la luz, mire usted señor Lema, su exjefe de Galapagar, el señor Iglesias, hace unos años se manifestaba, iba a los actos del Partido Popular y se comprometía a bajar el precio de la luz, se comprometía a bajar el precio de la luz y hostigaba al Partido Popular diciendo que se podía hacer, y hemos conseguido el top de los precios energéticos en la historia de este país. La hemeroteca es lo que tiene, hombre, la hemeroteca es lo que tiene. Pero en todo caso reitero nuestro apoyo absoluto a los vecinos, esperemos que todo vaya bien, pero que todo vaya bien dentro de los cauces legales establecidos, no por el capricho o por el gusto o el ánimo de un partido político o del otro, sino porque la ley así lo marca y los técnicos así lo deciden.

Nada más y muchas gracias.

VOTACIÓN

Votan a favor: 15 deputados/as (9 do PSOE, 4 do BNG, 1 de Marea Atlántica e 1 de Alternativa dos Veciños).
Votan en contra: 13 deputados/as (PP)
Abstéñense: ningún/ha deputado/a

O Pleno, por maioría, aproba a seguinte moción:

"Moción do Grupo Provincial Marea Atlántica sobre parque eólico no Monte do Gato

O pasado 6 de xuño tivemos a oportunidade de inspeccionar in situ os terreos nos que Greenalia e Galenergy pretenden instalar unha gran poligonal para a explotación do vento de varios montes dos concellos de Coirós, Oza-Cesuras e Aranga, nunha zona que forma parte da Reserva da Biosfera das Mariñas Coruñesas e Terras do Mandeo.

O proxecto foi deseñado, como vén sendo habitual nestes casos, sen consulta previa a uns veciños que vén como moitas das súas propiedades se verán atinxidas, non só pola instalación dos grandes muíños de vento de máis de 200 metros de altura, senón tamén polas zonas de servidume e de paso das liñas de alta tensión soterradas ou en altura precisas para o transporte da enerxía producida, viais de acceso, subestacións e outras infraestruturas.

O parque, ademais, incorre noutros vicios na súa tramitación que veñen sendo xa endémicos nestes casos, como o da fragmentación do mesmo en unidades menores para evitar a avaliación máis rigorosa do seu impacto ambiental e patrimonial. Deste xeito, atopámonos con que, aínda que serán máis de corenta os aeroxerados finalmente instalados e cunha potencia total superior aos 120 megavatios, a súa división fraudulenta en seis unidades menores, Parque Eólico de Felga, Gato, Seselle, Feás, Penas Boas e Fontella, pretende evitar a tramitación unitaria do seu estudo de impacto ambiental.

Ademais do gran valor paisaxístico e natural deste parque, instalado como dixemos, no interior da Reserva da Biosfera, o espazo afectado atesoura tamén un gran valor patrimonial, como testemuñan as numerosas mámoas e outros vestixios arquitectónicos que conforman unha necrópole megalítica no Monte do Gato.

É a cidadanía organizada na Plataforma S.O.S. Monte do Gato a que, ata o de agora, vén denuciando os abusos de Greenalia e Galenergy, presentando alegacións ao proxecto e informando aos veciños sobre o impacto que esta poligonal situada no horizonte da Costa da Sal terá para as súas vidas.

Cómpre dicir, neste sentido, que xa foi aprobada unha declaración institucional no Concello de Oza-Cesuras denunciando este feito e trasladándolle o seu apoio á veciñanza, unha acción que debe ser hoxe tamén convalidada nesta cámara provincial, pois estamos ante unha actuación que afecta a tres concellos e que, polo seu elevado impacto ambiental e polo modelo extrativo de explotación dos recursos que pon de manifesto, forma parte dos intereses dos coruñeses no seu conxunto e tamén dos galegos e galegas.

Por todo o devandito, propoñémoslle ao Pleno da Deputación da Coruña a adopción dos seguintes acordos:

1.- A Deputación da Coruña manfiesta o seu apoio a toda a veciñanza dos concellos de Oza-Cesuras, Aranga e Coirós afectados pola instalación.

2.- Poñer a disposición dos concellos afectados, os recursos da Asesoría Xurídica para defender os intereses e as vontades destes, ante a implantación do parque eólico Monte do Gato.

3.- Instar á Xunta de Galicia á paralización inmediata dos parques aos que se refire a moción (Monte do Gato) para seren tramitados de xeito unitario, realizando a avaliación de impacto ambiental e patrimonial de xeito conxunto. "

Sr. Presidente

Seguinte moción, presentada polo Grupo Popular, para exixirlle ao Goberno de España que respecte as decisións xudiciais e non conceda indultos aos líderes independentistas cataláns condenados por sedición. Hai unha moción do propio Grupo Popular ao respecto.

3.Moción que presenta o Grupo Provincial Popular na Deputación de A Coruña, para esixir ao Goberno de España que respete as decisións xudiciais e non conceda o indulto aos líderes independentistas cataláns condenados por sedición

EXPOSICIÓN DE MOTIVOS

En outubro de 2017, diversos partidos e membros do Goberno de Cataluña organizaron un referendo ilegal co obxectivo de separar esta comunidade autónoma

do resto de España e crebar a indisoluble unidade do noso país que recoñece a nosa Carta Magna.

Ademais, proclamaron de forma ilegal a independencia e a constitución dunha ilegal república catalá.

Por iso, dous anos despois os impulsores destes actos (Oriol Junqueras, Carme Forcadell, etc.) foron condenados polo Tribunal Supremo a penas que oscilaban entre os 9 e os 13 anos de prisión así como a penas de inhabilitación.

O alto tribunal considerou probado que devanditos condenados cometeran delitos de sedición e/ou malversación.

No momento de coñecerse a sentenza, o Presidente Sánchez "garantía tanto á cidadanía catalá como ao conxunto da cidadanía española que esa sentenza ía cumprir na súa totalidade" posto que "ninguén está por encima da lei" mentres que outros membros do seu goberno defendían que as penas impostas debían cumprirse integramente.

Pero tanto Sánchez como o seu goberno seguían necesitando os votos dos partidos independentistas cataláns para manterse no poder; unha necesidade que se fixo máis perentoria tras as eleccións xerais celebradas en novembro de 2019 nas que o PSOE perdeu case 800.000 votos e 3 escanos respecto a celébralas no mes de abril do mesmo ano.

Esa necesidade foi o detonante de que o goberno propuxese realizar unha modificación do delito de sedición, incluída dentro unha reforma máis amplía do Código penal, que supoñería unha rebaixa das penas aos condenados polo 1-Ou.

Unha reforma que como explicou en setembro de 2020 o actual Ministro de Política Territorial e Función Pública, Miquel Iceta, era necesario abordar porque "é importante que o Goberno demostre que quere ir resolvendo temas concretos" (dito en referencia á situación dos presos polo 1-Ou).

E agora, en 2021, o Presidente Sánchez e o seu goberno non esconden a súa vontade de indultar a uns condenados que non só non mostraron nadiña de nada de arrepentimento senón que deixaron claro (tanto no xuízo, ao exercer o seu dereito á última palabra, como en declaracións posteriores) que teñen intención de reincidir nos delitos cometidos.

Ademáis, tanto a Fiscalía como o Tribunal Supremo opóñense ao indulto.

O alto tribunal, nun demoledor e clarísimo informe aprobado por unanimidade dos seus membros, explica que o que pretenden o Presidente Sánchez e o seu goberno é retorcer a natureza do indulto e cuestionar "os orzamentos que fan lexítimo o exercicio da función xurisdicional".

É dicir, o goberno está a poñer en dúbida, do mesmo xeito que os fan os líderes independentistas, o funcionamento da xustiza española, co que iso significa de ataque a unha institución que constitúe o piar fundamental da nosa democracia.

Por último, destacar que o Tribunal Supremo deixa en evidencia a verdadeira

intención do Goberno ao defender o indulto, que nos é outra que a súa mera supervivencia política, ao lembrar que "algúns dos que aspiran ao beneficio do dereito de graza son precisamente líderes políticos dos partido que, neste momento, garanten a estabilidade do Goberno chamado ao exercicio do dereito de graza".

Por todo o exposto e #ante a fundada sospeita de que non nos atopamos ante un indulto senón ante un pago político, o Grupo Provincial Popular na Deputación da Coruña, presenta a seguinte:

PROPOSTA DE ACORDO

PRIMEIRO.-Expresa o seu respaldo incondicional e absoluto á Constitución e ao resto do ordenamento xurídico español como garantes da integridade e unidade da nación e do estado de dereito e a democracia no noso país.

SEGUNDO.- Manifesta o seu apoio sen fisuras ao labor que realizan todos os días os diferentes tribunais de xustiza españois, con especial mención ao Tribunal Supremo, de maneira independente, responsable e sometidos unicamente ao imperio da lei como establece o artigo 117 da Constitución Española.

TERCEIRO.- Condena á decisión do gobierno de España de conceder o indulto a aqueles que vulneraron- como declarou probado o Tribunal Supremo- non sólo a nosa Carta Magna senón tamén outras leis españolas e que, como repetiron en numerosas ocasións, pretenden reincidir no delito de sedición cometido.

CUARTO.- Esixe a dimisión do Presidente do Goberno e a inmediata convocatoria de eleccións por ter incumprido o Sr. Sánchez o seu xuramento constitucional e enganado ao pobo español que, como único depositario da soberanía nacional- tal e como proclama a Constitución no seu artigo 1.2- e fonte da que emanan todos os poderes do estado, debe e ten que opinar sobre esta decisión

QUINTO.- Dar traslado deste acordo ao Presidente do Goberno, ao Ministro de Xustiza e aos Portavoces dos Grupos Políticos do Congreso e do Senado.

Sra. Gallego Neira

Sí, buenos días, muchas gracias. Bueno, no vamos a hablar de Cuba ni de Venezuela, aunque podríamos hacerlo porque tenemos aquí en Teixeiro a un coruñés preso político venezolano que ahora quiere extraditar España, pero bueno vamos a hablar de España.

Esta moción la hemos presentado con anterioridad a que Sánchez dejase en libertad a los políticos presos del *procés* y por eso presentamos la enmienda, para condenar enérgicamente la decisión del Gobierno de vulnerar la Constitución española. Sánchez debería dimitir y convocar elecciones por haber incumplido su juramento constitucional y por haber engañado a los españoles. Es muy amplia la hemeroteca y muchas han sido sus declaraciones.

En 2017, en octubre, diversos partidos y miembros del Gobierno de Cataluña

organizaron un referéndum ilegal, proclamaron de forma ilegal la independencia y la constitución de una ilegal República catalana. Por eso dos años después los impulsores de estos actos fueron condenados por el Tribunal Supremo a penas entre los 9 y 13 años de prisión, así como a penas de inhabilitación por delitos de sedición y/o malversación. En el momento de conocerse la sentencia, Sánchez garantizaba tanto a la ciudadanía catalana como la ciudadanía española que esta sentencia se iba a cumplir en su totalidad, puesto que nadie, decía él, está por encima de la ley, y que iba a traer a España a Puigdemont. Pero tanto Sánchez como su Gobierno necesitan los votos de los partidos independentistas catalanes para mantenerse en el poder y por eso ahora Sánchez ha concedido el indulto, en contra del criterio de la Fiscalía y del Tribunal Supremo, a unos condenados que ni siquiera solicitaron los indultos, que no solo no mostraron ningún arrepentimiento, sino que dejaron claro que tienen intención de reincidir en esos delitos cometidos y que sus objetivos siguen siendo los mismos que en 2017 y, por lo tanto, igual de ilegales que entonces.

El Tribunal Supremo, en un demoledor y clarísimo informe aprobado por unanimidad de sus miembros explica lo que pretenden y ya consumaron, claro, el presidente Sánchez y su Gobierno, que es retorcer la naturaleza del indulto y cuestionar los presupuestos que hacen legítimo el ejercicio de la función jurisdiccional. El Tribunal Supremo deja en evidencia la verdadera intención del Gobierno al defender el indulto, que no es otra que su mera supervivencia política, al recordar que algunos de los que aspiran al beneficio del derecho de gracia son precisamente líderes políticos de los partidos que en este momento garantizan la estabilidad del Gobierno llamado al ejercicio del derecho de gracia, es decir, un autoindulto.

El Gobierno pone en duda, al igual que lo hacen los líderes independentistas, el funcionamiento de la justicia española. No cabe el argumento de la concordia y de la paz. Estas condenas no son ni una revancha ni una venganza, como dice ahora Sánchez. Ese es el argumento de los secesionistas que ahora asume en primera persona el presidente del Gobierno. O se está a favor de la justicia y del Estado de derecho o se está a favor de los delincuentes y de los que rompen la convivencia.

Mostramos nuestra más enérgica condena a esta decisión del Gobierno de España y exigimos la dimisión del presidente del Gobierno por haber engañado a los españoles. Es una traición incluso a muchos de sus votantes y son muchos los socialistas que además han levantado la voz. Esto no es un indulto, es un auténtico insulto. Por supuesto, el Partido Popular va a recurrir esta decisión.

Muchas gracias.

Sr. Lema Suárez

Ben, nós imos votar en contra, evidentemente. O certo é que non deixa de ser unha sutileza retórica a diferenza entre político preso e preso político. A verdade é que non acabo, estaría ben intentar definir cal é a diferenza, ou sexa, son políticos presos aqueles que incorreron en delitos de tipo administrativo, prevaricaron ou algo así. Entón quen son os presos políticos? Os de conciencia, aqueles que non acatan certas

cuestións do ordenamento xurídico. Creo que é unha diferenza difícil de facer porque eu son dos que pensan que son presos políticos, efectivamente, e non é que o pense eu que é indiferente, senón que tamén o pensan cortes xurídicas internacionais, e eu creo que a ninguén se lle escapa que no que está sucedendo agora mesmo hai máis puntos de vista implicados que os meramente internos do Estado español. Tamén hai outras instancias que acusaron de xeito moi taxativo as deficiencias de todo o procedemento xurídico penal que levou á cadea os presos políticos cataláns. Iso creo que a ninguén se lle escapa, que as iniciativas no seu momento de Lamela e tamén as que nos acompañaron nos delitos de sedición e outros non foron ben vistas máis alá das fronteiras do Estado e que, talvez, o que está sucedendo agora é o cumprimento dunha folla de ruta que excede os límites da propia soberanía estatal española.

Estamos ante cuestións, insisto, que tamén ao mellor non son manifestas pero que son evidentes, que tamén obedecen a unha axenda externa, unha axenda na cal o Estado español está, creo, tentando darlle efecto a finalmente darlle solución política e democrática aos problemas de índole política.

Eu creo que sen dúbida é unha operación dificilísima, complexa, entre outras cousas porque o ambiente que se está creando, xa non digo só desde a bancada do Partido Popular, senón máis á dereita do Partido Popular, o que está sucedendo é que está, penso, desquiciando completamente o que debe ser un debate político e convertendo ironicamente aqueles que no seu momento tiñan tantas pegas á Constitución española converténdoa nun dogma de fe inamovible. Vai ser necesario abrir, o Estado español ten, é innegable, conflitos localizados sobre cuestións referidas ao seu modelo territorial e isto ten que ter canles políticas de solución.

Xa sei que é completamente inútil pola miña parte pedirlle certo sentido de Estado ao Partido Popular sobre esta cuestión, tampouco o Partido Popular ten moito que perder en Cataluña, a verdade, talvez iso explica por que ten estas hipóteses tan de máximos, tan agresivas, e tamén unha vez máis condicionadas pola axenda da ultradereita. Estamos moi lonxe do clima necesario para, creo, levar isto a unha solución política, que no contexto da Unión Europea, ou no seu momento cando o propio Reino Unido formaba parte da Unión Europea se lle deu unha saída pola vía democrática, que finalmente é o que recolle a propia Declaración de Dereitos Humanos.

Eu estou seguro de que o Partido Popular, desde logo, rexeita completamente este tipo de solucións, pero outras solucións vai haber que tomar e para iso creo que desde logo o que é completamente irresponsable e amosa moi pouco sentido de Estado é ir a un absoluto inmobilismo respecto de algo que forma parte dos contenciosos do Estado español desde hai centos de anos, que é o modelo de Estado, e, polo tanto, aínda que sexa inútil, felicitamos o Goberno por tomar esta senda tan complexa, como é a de abrir unha vía de negociación e de arranxo político a esta cuestión.

Nada máis e grazas.

Sra. Muiño Filgueira

Bo día outra vez, e non hai sorpresa en relación a esta cuestión, ao debate de fondo que hai detrás da moción do Partido Popular, evidentemente por cuestións de posicionamento político ideolóxico somos como auga e aceite, difícil de mesturar os nosos posicionamentos.

Aínda que as posibilidades de debate e de análise ao redor desta moción son amplísimas e como nos imos estendendo no tempo dos debates, pois, ben, para comezar unha primeira valoración dos indultos que, dende logo, pola nosa parte en primeiro lugar é positiva, na medida en que alivia a situación das persoas presas e por suposto das súas familias, do mesmo xeito que temos que valorar este xesto como un paso adiante para poder traer esta cuestión de conflito á vía política, porque dende logo consideramos que é unha senda da que nunca antes debeu saír.

Por outro lado e en relación tamén aos propios indultos, si que é certo que valoramos a medida como insuficiente. Hai argumentos e é permitido facer unha valoración da propia sentenza que nos levou a este punto para valorala como desproporcionada, e así o sustentan o voto particular formulado por dous maxistrados do Tribunal Constitucional e dalgunha maneira así se recolle no recente informe emitido polo Consello de Europa. Consideramos que é insuficiente, xustamente por ser unha medida individual, non deberiamos esquecer que hai aínda máis de 3.000 persoas que están a ser investigadas por distintos tribunais pola súa participación en diferentes procesos do proceso soberanista, e que a ningunha delas lles vai afectar esta medida por tratarse dunha medida limitada. Lembremos que efectivamente non anula a inhabilitación e tampouco a indemnización de responsabilidade civil para Junqueras, para Forn, Turull, Rull, Romeva e a conselleira Bassa, entón daquela temos tamén un posicionamento crítico como medida insuficiente.

Detrás desta cuestión é certamente que hai todo un proceso previo que nos ten levado ata aquí e é efectivamente cando existe discrepancia acerca do modelo de Estado e o tipo de relacións entre as diferentes nacións ou pobos que o compoñen, e é lexítimo cuestionar e, dende logo, reivindicar que se abra unha vía e sistemas democráticos para poder modificalo e un pouco tamén rachar cun modelo autonómico co que dende logo moitas forzas políticas, como é a nosa do BNG, somos críticas e aspiramos a poder modificar.

Logo, a belixerancia en relación co tema dos indultos pois tamén cando menos resulta rechamante, cando por parte do Partido Popular se teñen emitido numerosísimos indultos, por parte de José María Aznar nada máis e nada menos que 5.956, ou Mariano Rajoy 962. O indulto utilizouse para casos, nada máis e nada menos, como o de Alfonso Armada, un dos xenerais condenados polo golpe de Estado do 23 F, para Jesús Gil condenado por estafa, pero tamén por parte de Aznar a Vera e Barrionuevo, condenados por terrorismo de Estado e malversación e outros casos. Entón resulta cando menos paradoxal que nesta cuestión se sexa tan belixeramente e entendo que é un pouco para dar continuidade con ese proceso que nos levou ata aquí. Cando xorde un problema de índole política no que ao noso modo de ver había máis dunha vía para conducilo, unha sería a vía política democrática, a

base do diálogo e a negociación, tendo exemplos próximos nos que se mirar, no marco da democracia, como podería ser Escocia ou o Quebec, e outra opción, outra vía, que desde logo foi a de negar o interlocutor político, actuar de xeito represivo e que conduce a unha vía de violencia, de desencontro e que alimenta posicións extremas de odio e ademais dá de comer a outra dereita e a movementos fascistas.

Neste sentido pensamos que pouco contribúe á democracia este posicionamento e preguntámonos tamén se en aras de contribuír a un avance democrático e de dereitos no canto de recoller sinaturas contra os indultos ou participar da man de Vox no esperpento de Colón alimentando o fascismo, que pouco contribúe ao entendemento e ao diálogo, non sería mellor poñernos a traballar para reclamar máis autogoberno para Galicia, reclamar as transferencias recollidas no actual Estatuto, activar a Comisión para reformar o actual Estatuto, avanzar cara ao recoñecemento, en fin, da nosa condición nacional e dos dereitos que nos son inherentes para contribuír a un mellor e máis pleno desenvolvemento de Galicia como noso pobo.

Pero, neste sentido, tamén eu quero dicir que non pecan vostedes de inocentes neste aspecto, que cando convocamos eleccións autonómicas somos moi conscientes do valor diferenciador e collemos como lema inequivocamente Galicia, Galicia, Galicia, para poñela por diante de todo. Que pasa?, que cando nos tocan a corneta parece que despois só nos queda Madrid, Madrid e Madrid, entón parece unha mágoa para os intereses dos galegos e galegas cun Goberno que vostedes lideran neste momento pois chegar a estes posicionamentos que penso que, honestamente e de xeito responsable, pouco axudan ou nada ao entendemento, ao diálogo e que van en contra dos valores esenciais democráticos. E non estaría mal preguntarse que poñemos por diante? Se a democracia ou outros intereses partidistas.

Sr. Fernández Piñeiro

Bo día de novo.

Na liña das intervencións precedentes. En primeiro lugar, lendo esta moción e escoitando o dito e o escrito polo Partido Popular dos últimos tempos sobre os indultos dá a impresión de que o indulto é unha cousa que se acaba de inventar Pedro Sánchez, que non existía e que se nos saca da manga e de repente decide indultar uns señores.

Dicía a compañeira do BNG, e é verdade, dende o ano 96 lévanse concedidos 10.622 indultos. O Goberno que máis indultos concedeu con moitísima diferenza, dicía antes e é verdade, foi o do señor Aznar, en 8 anos 5.948 indultos, 700 ao ano, máis que os concedidos polo Goberno Zapatero e os gobernos de Mariano Rajoy xuntos.

No 2012 incluso o Partido Popular indultou un kamikaze que provocou a morte dun rapaz en Valencia; tiña unha condena de 13 anos de cárcere e conmutouna por 4.000 € de multa, un indulto que despois tombou o Tribunal Supremo. Dígoo porque

antes falábase e fálase nesta moción do respecto ao ordenamento xurídico, etcétera, habería que introducir algún tipo de matices a ese respecto, pero en todo caso aí temos un exemplo dun indulto concedido en contra do criterio do tribunal e que finalmente unha vez que foi concedido, o Tribunal Supremo o tomba e ninguén pediu ningún tipo de dimisión, e estamos a falar da morte dunha persoa.

Falaba tamén antes do indulto ao xeneral Armada, un golpista condenado, efectivamente foi indultado polo Goberno socialista, xa sabía que me ía dicir iso, pero naquel momento, Alianza Popular que era a matriz do Partido Popular non pediu a dimisión do presidente do Goberno, ninguén do Partido Popular naquel momento dixo nin que Felipe González ía contra o Estado de dereito español, nin contra a Constitución, nin cousas como as que acabo de escoitar, que debería dimitir por incumprir o seu xuramento constitucional e enganar os españois; ninguén naquel momento en Alianza Popular, que moitos deles continúan no Partido Popular a día de hoxe, dixo nada a este respecto. Non sei se é que, dependendo da ideoloxía do golpista, hai golpistas de primeira e de segunda, e cando se indulta uns hai que dimitir e cando se indulta outros non. Para min nese aspecto serían todos iguais, pero é que é importante salientar neste caso que este indulto non é unha consideración cara aos indultados, senón que o que busca é solucionar un problema gravísimo que afecta a este país, que ten que ver coa unidade territorial, recoñecendo e dando por feito que temos un problema gravísimo en Cataluña, e iso é así.

É curioso tamén cando goberna o Partido Popular no Estado con maioría absoluta medra o independentismo, pódeno ver vostedes facendo un estudo de todos os resultados electorais das distintas eleccións cando goberna o Partido Popular con maioría absoluta nas comunidades autónomas ou históricas, como queiramos chamalo, sempre se incrementa o independentismo, digo cando goberna con maioría absoluta porque, cando goberna en minoría, non pasa iso. Cando goberna en minoría, pois por exemplo ETA é un movemento de liberación Vasco, xa non son terroristas, ou indúltase 13 terroristas de Terra Lliure, como fixo o Goberno de Aznar. Poderá dicir vostede que ese foi un expediente iniciado tamén polo Partido Socialista cando gobernaba Felipe González, pero é certo que todas as peticións de indulto, se hai que facer pedagoxía, están obrigadas a tramitarse, así o establece a lei, non é unha cuestión discrecional. Por tanto, houbo un Goberno que iniciou esa tramitación e o señor Aznar decidiu indultar 13 terroristas condenados por terrorismo, dunha organización terrorista extinta xa afortunadamente en Cataluña. Aí non houbo ningún tipo de problema, claro que naquel momento facíanlle falta ao señor Aznar os votos de Convergència i Unió. De aí que entendo que, pensando o ladrón –entendamos que isto é un refrán– que os demais son da súa condición, se diga que neste caso Pedro Sánchez indulta porque como ten os votos de ERC ou dalgún outro partido catalán para sustentar o Goberno no Congreso, pois que poida ser por iso. Claro, porque o Partido Popular xa o fixo no ano 96, entón pensará que os demais tamén o fan por iso. Pero hai unha diferenza inmensa no que acabo de dicir, hai un problema grave que hai que atallar.

E dende o punto de vista estrito seguramente todos os que estamos aquí, incluso os que imos votar en contra desta moción, non estariamos a favor dos indultos se fora por indultar esas persoas, pero, repito, trátase de explorar unha vía para dar

solución a un problema que non se vai amañar e que, se seguimos con esa política de confrontación contra o independentismo catalán e parte de Cataluña que fai o Partido Popular, e xa non digo a extrema dereita, o único que imos conseguir é ter unha fábrica de independentistas, e iso é así. E hai un feito que non podemos dende logo deixar de ter en conta e é que hai un montón de millóns de cidadáns de Cataluña que votan independentismo e que queren independizarse de España e, por tanto, ou se aborda, señora Gallego, dende a concordia e dende o entendemento este problema, ou non vai haber solución. E, repito, a min de primeira seguramente non estaría de acordo cos indultos, pero entendo que se fan por un ben superior neste caso; se non, non hai arranxo posible. E, home, o Partido Popular algunha responsabilidade tamén terá en toda esta desfeita porque todos recordamos aquel esperpento que foron esas eleccións nas que supostamente dicía o ministro de Interior que estaba todo controlado e despois resulta que non aparecían as urnas, despois resulta que uns votaban, que os Mossos non cumprían, que a policía non era capaz de impedilo. É dicir, a xestión de todo ese proceso que culminou con esa declaración de independencia unilateral que vostedes di e que, é verdade, que non é legal, con despois o apresamento e condena destas persoas iniciouse tamén porque a xestión do Partido Popular daquela crise foi totalmente terrible, por dicir malísima ou pésima.

Pero, claro, o fácil é chegar e botarlle lume alí ao tema e despois que veñan os demais apagalo, porque claro, dende a oposición ás veces un pensa erroneamente que non hai que ser responsables, e a responsabilidade hai que tela cando se está no Goberno e hai que tela tamén cando se está na oposición. Non vale aquilo de “hay que dejar a España caer que ya la levantaremos nosotros”, que isto é unha cousa similar ao que estamos vendo agora, porque é verdade o Partido Popular cando non goberna sempre ten esa estratexia de apelar aos sentimentos máis básicos da xente; cando se negociaba con ETA para conseguir o que ao final se conseguiu, que era o final da loita armada, dicíase que se traizoaba as vítimas, que o Estado de dereito, que dálle que dálle. Cando gobernaba o PP, xa digo, era un movemento de liberación, cando se indulta unhas persoas se son terroristas cataláns pero gobernamos nós, non pasa nada, cando o fan os demais... É dicir, hai que ser un pouco máis serios e un pouco máis coherentes neste tipo de posturas e asumir que temos un problema grave neste país.

E, efectivamente, hai moitísimos cidadáns que non estaban a favor destes indultos. Tamén é certo que hai unha desinformación brutal en gran medida inducida polo seu grupo, porque se presenta isto como unha medida de graza, de vender o Estado ao independentismo, e hai unha cousa ademais que é importante ter claro, que establece a propia Lei do 18 de xullo de 1870, que é a que regula os indultos, no seu artigo 1.º establece que todos os condenados poden ser indultados menos os condenados, os que non estean condenados en sentenza firme, os que non estivesen a disposición do tribunal ou os que que fosen reincidentes. Pero no artigo 6 establece que se non se fai de forma explícita, se non se establece explicitamente na concesión do indulto, exime de todas as penas, excepto da de non poder exercer cargo público. Polo tanto, estes señores con este indulto non van poder reincidir dende o cargo público que ostentaban, no suposto de que poidan ostentar ese ou algún outro, porque non van ter esa capacidade, porque o indulto non chega ata aí. E iso establéceo a propia lei.

Ademais de que hai outra cuestión a maiores, é un indulto condicionado: se volven a delinquir entre 9 e 3 anos dependendo das condenas, ese indulto revógase. Polo tanto ese argumento de que van a volver a facer non ten ningún sentido. Poderano facer outros, pero eles dende logo, unicamente que queiran volver a prisión, non o van poder facer, e ademais hai un impedimento legal dende o momento en que quedan inhabilitados para cargo público. Poderán colaborar con ese proceso a título individual como cidadáns ou dalgún ente ou plataforma ou entidade, pero non dende as institucións públicas. E iso non se di e é importante dicilo tamén, porque non é verdade.

Ademais, na súa moción, claro, hai unha serie de propostas que incluso todos os que estamos aquí poderiamos votalas sen ningún tipo de problema. Na primeira delas que está por aquí, primeiro: “por todo o exposto, a fundada sospeita de que non nos atopamos ante un indulto senón ante un pago político, o Grupo Popular da Deputación presenta a seguinte proposta de acordo: Primeiro, expresa o seu respaldo", non sei se quen expresa o seu respaldo é o Partido Popular, se esta Corporación, se quen, porque non o di, aí hai unha errata ou un erro na redacción. Pero en todo caso pon: “Expresa o seu respaldo incondicional e absoluto á Constitución e ao resto do ordenamento xurídico español como garante da integridade e unidade da nación”, etcétera, etcétera. Iso todos os que estamos aquí o imos apoiar, de feito fixemos un xuramento para ser deputados desta Cámara asumindo iso, non vai en contradición cos indultos, porque os indultos, o sistema dos indultos está regulado por unha lei que está contemplada no ordenamento xurídico deste país, polo tanto non hai ningún tipo de ilegalidade.

Sobre o segundo punto: “manifesta o seu apoio sen fisuras ao labor que realizan todos os días os diferentes tribunais de xustiza españois con especial mención ao Tribunal Supremo de maneira independente, responsable e sometidos unicamente ao imperio da lei, como establece o artigo 117 da Constitución española”. efectivamente, pero é que o indulto é un mecanismo contemplado no ordenamento xurídico que entra en funcionamento despois dos tribunais. Non hai ningún tipo de contradición, non se vulnera ningún tipo de lei, polo tanto este punto segundo tampouco é ningún tipo de problema, dá a impresión de que vostedes queren facer entender primeiro que non se cumpre a Constitución, que se vulnera a Carta Magna e que se vulnera, ou que polo menos non se respecta a independencia do poder xudicial ou non se ten en conta, cousa que non é así, porque, repito, é un mecanismo que está regulado legalmente e polo tanto, non ten ningún tipo de discusión a ese respecto.

E despois presenta unha emenda máis cargada de bombo, que é xa o realmente importante, o que realmente lle importa neste tema ao Partido Popular, non é todo o que acabamos de falar, é o que vén na emenda: “Condena a decisión do Goberno de España de conceder o indulto a aqueles que vulneraron, como declarou o Tribunal Supremo, e pretenden reincidir no delito de sedición cometido”. E cuarto, que isto é importante, “exixe a dimisión do presidente do Goberno e a inmediata convocatoria de eleccións”. Xa está, esa é a cerna do asunto. O importante é que Pedro Sánchez dimita e que convoque eleccións, que é o que nos importa de

verdade. Non nos importa a cuestión territorial, porque isto é o mesmo que dixen antes de “dejen caer España que ya la arreglamos nosotros”. Isto igual, bota leña, leña ao lume porque o importante é que haxa eleccións e como agora as enquisas dan que estamos aí aí a ver se temos sorte e soa a frauta.

E gústelles a vostedes ou non, antes o señor Ben facía unha apelación á tramitación dos expedientes segundo a norma, etcétera, etcétera, pois neste caso dr está facendo así, segundo a norma. E unha vez que están concedidos estes indultos veremos se os quero tombar en Tribunal Supremo, deixemos que actúe, señor Ben, deixemos que actúe o Tribunal Supremo, igual que deixemos que actúen os técnicos da Xunta e do Estado no Monte do Gato, do Corvo e calquera outro animal que teña un monte como nome. Pero, claro, temos uns argumentos para unha serie de cuestións e outros moi distintos para outras, porque no fondo o único que nos interesa é chegar ao Goberno do Estado, e aínda encima apoiados nesa extrema dereita defensores de España porque, claro, defendemos sempre España todos de boquilla, pero defender España tamén é ir a Europa precisamente a facer o contrario do que facía señor Casado, que é pedir para que non nos deran os fondos do Next Generation, por exemplo, aí é onde se ve a españolidade. Calquera interese está supeditado aos intereses do partido por riba do dos españois, porque iso témolo dito en moitas ocasións. Por tanto vir aquí coa bandeiriña a presentarse como defensores da unidade de España e os únicos e os mellores xa está moi pasado de moda, xa está moi pasado de moda, e xa pouca xente cae nesa trampa, e moito menos os que estamos aquí sentados porque xa nos coñecemos uns e outros, e estou a falar dos partidos non das persoas, loxicamente por vostedes saben que profeso o maior dos respectos, pero sexamos un pouco máis serios. E digan vostedes o que queren de verdade, que é que haxa unhas eleccións porque as enquisas lles dan máis ou menos ben, entón se se pode desgastar o Goberno do Estado con este tema... Porque a min gustaríame saber cal é a alternativa do Partido Popular a esta problemática. Se mañá gobernan vostedes, que van facer? Non van falar co independentismo, polo tanto alí quedan nesa esquina. Se volven a convocalo, vano facer un pouco mellor do que o fixeron para non facer ese esperpento, van mandar o exército a Cataluña, como propoñen os seus socios de goberno nalgunha comunidade autónoma de Vox. Porque, claro, se o que está facendo está moi mal e é malísimo e vai contra a Constitución e contra España e contra... é importante que vostedes nesta moción tamén deixaran de manifesto que é o que van facer vostedes, porque ata o de agora non o sabemos. Non hai nin unha proposta en positivo do Partido Popular para saír deste apuro. Pode ser en tal caso que ao Partido Popular lle interese ter ese independentismo alí porque así contrapoñemos e temos máis cinguidas as filas, pero esa é unha cuestión estratéxica electoral que non ten nada que ver coa unidade de España nin moitísimo menos.

E, en todo caso, repito, sería importante que sexamos un pouco máis serios e que fagamos as propostas como hai que facelas, e digamos o que pensamos de verdade, non hai que terlle medo, non nos escudemos na unidade de España para intentar facer o que realmente nos interesa, que é que haxa unhas eleccións para chegar ao Goberno.

Nada máis, moitas grazas.

Sra. Gallego Neira

Hombre, muchísimos indultos, claro que sí, que es una figura legal pues por supuesto, que ya solo faltaba. ¿Qué ocurre?, que es que aquí ni los propios presos políticos, políticos presos, mejor dicho; no, al revés, presos políticos, la diferencia es que los políticos presos no existen en España porque la gente es condenada primero y luego se mete en la cárcel, no es como en otros países, aquí hay una comisión de un delito, ni siquiera han solicitado ellos el indulto, y están diciendo que van a cometer los mismos delitos, que van a convocar referéndum, que van a declarar la independencia y ese es su objetivo, esa es la gran diferencia.

Pero, claro, hay un problema gravísimo en Cataluña, pero es que en 2017 ya lo había y Sánchez apoyó la aplicación del artículo 155. Antes de las elecciones de noviembre de 2019 dijo que los condenados debían cumplir íntegramente las penas y se comprometía a acabar con indultos políticos, a recuperar el delito de referéndum ilegal y a traer a Puigdemont. Y ya el colmo en el debate de abril de 2019 dijo, yo no pacto con independentistas. Es mentira, falso es falso, nunca es nunca, y no es no. Y ahora todo es sí. Y, claro, para reformar la Constitución la tienen que votar todos los españoles, aquí no se trata de que los catalanes se quieren marchar, no se trata de eso, es un tema que tienen que votar todos los españoles. Y ahora, claro, hablamos de comprensión y magnanimidad de los españoles para impulsar el diálogo; bueno, es que aquí lo que se está buscando claro que sí, es seguir en el poder, cómo no, cómo no, cómo no.

Pero bueno, claro, el BNG habla del agua y el aceite en posicionamientos, por supuesto, cómo no vamos a ser el agua y el aceite. ¿Qué va a decir el BNG compartiendo cartel con Bildu, con Esquerra, con la CUP? Qué dicen que quieren terminar con el régimen del 78, porque aquí juramos todos o prometemos la Constitución, pero es que algunos se la quieren cargar así ya de un plumazo, el régimen del 78 le llaman, además, así.

Hace unos días Ana Pontón se trajo a Rufián a Galicia, que comparte los mismos argumentos, porque representan el nacionalismo más radical, es lo mismo. Entonces claro el agua y el aceite por supuesto, por supuesto. Y no nos asimilen a ninguna extrema derecha, porque aquí quienes hablan de Vox son todos menos el PP, fíjense, todos menos el PP, porque son a los que les interesa que Vox suba. No tiene nada que ver nuestro posicionamiento para nada, aquí hay una ilegalidad total y absoluta, aquí hay unos políticos que fueron condenados por sedición y malversación, no nos olvidemos que es dinero público el que han utilizado. Entonces, yo creo que lo mínimo, lo mínimo es ser coherente con la postura que se tuvo hasta hace dos días, que es la de Sánchez, hasta hace dos días estas declaraciones las hizo él, la hemeroteca es extensísima y de repente cambia de un día para otro. Hombre, claro que es un motivo electoral, a ver qué le dice Tezanos dentro de un tiempo porque, y si vuelven otra vez a cometer los mismos delitos, ¿los van a volver a indultar? O dependerá de lo que diga Tezanos en ese momento, o no son ellos o son otros porque, bueno, si vuelven, ya se revoca el indulto; claro, es que no vengamos con esos argumentos.

Entonces, nosotros estamos totalmente en contra, condenamos estos indultos y, por supuesto, el Partido Popular los va a recurrir y, siendo coherente, Sánchez debería dimitir porque ha engañado a sus votantes, ya al resto de los españoles, pero a sus propios votantes, porque les dijo exactamente que no iba a pactar con independentistas y que no es no. ¿Qué parte no entendemos del no es no? Pues, en fin.

Sr. García Seoane

Si ben eu despois de todo este rollo centollo que dorme os santos, os que estamos aquí coñecemos a historia todos e ás veces é canso boom boomboomboomboomboom, darlle ao bombo tanto, para iso está Manolo o do Bombo, que xa por certo agora xa non existe. Eu quero felicitar o presidente do Goberno, e felicitalo polo traballo que está facendo, polo diálogo entre españois, cataláns, madrileños, vascos e quen sexa. Eu quero felicitalo nese aspecto.

Neste caso eu creo que o Partido Popular neste país, que non é a extrema dereita, o Partido Popular, que ten unha responsabilidade moi grande, que gobernou e ao mellor algún día volve gobernar España, debía valorar moito máis algunhas decisións que toma, e que xa tomou no seu día e que hai unhas contradicións despois no que se pon. Neste caso está quedando só, non se dan conta de que están quedando sós porque ata os empresarios, ata os empresarios, que non coñezo moitos de esquerdas, hai algúns, pero non coñezo moitos de esquerdas, o empresario vai ao negocio, vai ao del, e sempre ten máis doado dende a dereita facer cartos que dende a esquerda, daquela maneira, usando aquelas maneiras, e ata a Igrexa, ata a Igrexa que neste momento cambia de chip e recoñece que hai que ir á conciliación, que hai que respectar a maneira distinta de pensar de españois e, por tanto, eu non creo que ninguén se teña que arrepentir de defender unhas crenzas, ninguén se ten que arrepentir, e tamén digo que ninguén ten que estar privado de liberdade por defender unhas ideas políticas en democracia.

Indubidablemente aqueles que queren pegar un golpe de Estado, indubidablemente ao cárcere, aqueles que queiran acabar coa democracia, indubidablemente ao cárcere, pero non é o caso do que estamos a falar aquí. Eu creo que son distintas formas de ver como se pode dirixir un país e hai que respectar, dentro da democracia, hai que respectar esas distintas formas de velo e debatelas nos foros en que haxa que debatelos, e dar, como fai neste momento para buscar..., hai que recordar, aquí díxose, a metade deses cataláns están a favor desa España que uns defenden e hai outros cataláns que están a favor dunha España catalá que eles defenden. Ben, pois terán que dirimilo ao longo do tempo, pero isto non dá lugar a que haxa que prender a uns ou a outros.

Por tanto, unha vez máis felicitar o presidente do Goberno, felicitarnos de que os empresarios e a Igrexa tamén se sumen a todo isto, e creo que o Partido Popular ten que ir pensando moito o tema porque se vai quedar só, como o galo de Morón, sen plumas e cacarexando. Nada máis, o meu voto vai ser positivo, vai ser negativo á moción.

Sr. Fernández Piñeiro

Ben, vexo que ao final matizou, non van poder volver cometer ese delito porque seguen inhabilitados para poder exercer un cargo público, polo tanto non van poder facelo, señora Gallego.

Dicía vostede que en 2017 en canto ás contradicións de Pedro Sánchez apoiou o 155, ben, ese é un exemplo do que fai o Partido Socialista cando está na oposición, que é bastante máis responsable, apoia o 155 ou apoia negociar con ETA cando non goberna e cando goberna tamén, e a diferenza con vostedes e cando non gobernan nin apoian unha cousa nin a outra. Se todos os políticos cada vez que se contradín e din unha cousa e fan a contraria tiveran que dimitir penso que quedaría neste país un 10%. No Congreso dos Deputados seguramente moi poucos, e que tivesen responsabilidades de goberno neste país practicamente ningún. Podemos ver exemplos, non á subida do IVE e logo son o que máis o subo, como Mariano Rajoy, etcétera. Temos exemplos de sobra, temos incluso as declaracións do señor Casado cinco días antes das eleccións en Cataluña. “Casado se desmarca ahora de la gestión del 1-O del Gobierno de Rajoy y afirma que no le gustaron las cargas policiales, a cinco días de las elecciones en Cataluña el líder del PP asegura en una entrevista que el expresidente del Gobierno debería haber evitado el referéndum”. Iso dicíao o señor Casado cinco días antes das eleccións, despois das eleccións dicía outra cousa. É certo que o señor Casado unhas veces é de centro, outras case é de esquerdas, outras de dereitas, outras de extrema dereita..., ben, tamén hai certos bailes.

En todo caso, cando un rectifica e fai unhas afirmacións e despois fai unha cousa que é distinta ao que dixo, non quere dicir que estea enganando a ninguén, moitas veces débese a que un precisamente, como digo, rectifica, e igual entende que a súa postura non era a correcta e que para buscar unha solución ten que mudar esa postura, independentemente de que incluso non lle guste a adopción desa medida. Por iso lle dicía antes, e vostede seguiu sen contestarme, que qué medidas ten pensado adoptar o Partido Popular se goberna para acabar con esta cuestión, e fágolle a pregunta concretamente non por casualidade, senón porque nesta moción piden vostedes que se convoquen eleccións, por tanto sería bo que nos fagan saber aos demais que teñen pensado facer con esta problemática, como a pensan abordar.

E se o volven a facer estando vostedes, vai haber cargas policiais ou non?, dependendo se é o señor Casado do día 5 ou o do día 7, se se vai xestionar de mal como o Goberno de Rajoy ou doutra maneira dependendo de se o señor Casado é do día 5 ou do día 7, iso sería importante que se aclarara, porque é importante sobre todo para que entendamos un pouco cal é a alternativa que presenta o Partido Popular máis alá de dicir que iso que se está facendo se está facendo moi mal, porque non se trata só de facer de árbitro e dicir o que se fai mal e ben, senón tamén de aportar algún tipo de solución.

Neste caso, ademais diso, aquí condenouse persoas que se someteron ao imperio da lei e que non se fugaron, non é o caso do señor Puigdemont. As persoas que foron condenadas e agora indultadas son persoas que quedaron en España, que

foron detidas e que foron condenadas, polo tanto, non se pode comparar unha cuestión coa outra e entendo que aí si que poden concorrer determinados aspectos que poidan avalar ese indulto por parte do Goberno do Estado, máis aló do que dicía de que non se trata de indultar a persoas, senón de buscar un entendemento con miles ou centenares de miles ou millóns de cataláns que non se senten cómodos en España e que queren marchar, e polo tanto empezamos a abordalo dende a concordia e o diálogo, perdoando todos, ou vai ser moi difícil chegar a algún tipo de entendemento. E neste país afortunadamente, eu que son dos que defenden ese réxime do 78 que dicía vostede, e mire que aínda non nacera naquela época, penso que se chegou á situación na que estamos agora porque houbo entendemento, porque houbo concordia e porque houbo perdón, entre eles *a posteriori* a un golpista como foi o señor Armada sen que ningún grupo do espectro político naquel momento, polo menos do centro, centro dereita, dixera nada ao respecto. Polo tanto, vamos ser un pouco máis xenerosos para intentar buscar solucións a problemas tan graves como o que nos afecta neste momento.

Moitas grazas.

VOTACIÓN

Votan a favor: 12 deputados/as
Votan en contra: 15 deputados/as
Abstéñense: 1 deputado

Sr. Presidente

Seguinte moción, que presenta o Grupo Provincial Popular, para que ceda a titularidade a Deputación da Coruña aos concellos da provincia nos tramos que así o soliciten ás estradas de titularidade provincial que discorran polos seus municipios.

4.Moción que presenta o Grupo Provincial Popular na Deputación de A Coruña, para que ceda a titularidade aos concellos da provincia nos tramos que así o soliciten, as estradas de titularidade provincial que discorran polos seus municipios

EXPOSICIÓN DE MOTIVOS

Defínese estrada como a vía de dominio e uso público (propiedade das administracións públicas e de libre acceso) proxectada e construída para a circulación de vehículos automóbiles.

A rede viaria dun Municipio é esencial para o seu desenvolvemento e crecemento porque é o único medio que permite o transporte de persoas. Grazas á rede viaria, é posible satisfacer as necesidades básicas de educación, traballo, alimentos, saúde, etc. Por este motivo, para que un Concello sexa estratéxico, é preciso ter un sistema

viario adecuado, porque é a única maneira de garantir a mobilidade plena, satisfacendo así as necesidades esenciais da poboación.

Os investimentos insuficientes ou a mala administración da rede viaria municipal terán consecuencias graves para a economía e o benestar social do municipio.

Engadida a esta cuestión, a do diferente estado das estradas provinciais atendendo á relación de identidade ou non entre a cor política dos diversos gobernos municipais e o goberno da Deputación ao longo da historia, atopamos a cuestión da propiedade das vías.

Así, na maioría dos Concellos da provincia, o trazado das estradas provinciais cruza, a modo de travesía, polo centro do centro urbano, tornando complexa, cando non imposible, a vontade do goberno municipal de dotala de equipamentos e mesmo ornatos específicos acordes coa súa localización.

Outras veces atopamos que a mesma estrada pasa sucesivamente de ser de competencia provincial, a estatal ou local sen que sexa posible discernir as razóns desa distribución ou, tamén, cando os motivos para os seus sucesivos cambios de titularidade cambiaron hai tempo, coa expansión e diseminación dos núcleos urbanos, e perderon hoxe a súa razón de ser orixinal.

Polo exposto, co obxecto de racionalizar e homoxeneizar a titularidade, o estado de conservación e dotación de servizos das vías provinciais, faise necesario a formalización do cambio de titularidade dos viais a favor dos Concellos da Provincia que así o soliciten, en perfecto estado de uso, mediante a subscrición da correspondente acta de entrega parte da Deputación provincial da Coruña, xunto coa documentación técnica e administrativa que especifique os seus singulares características, as instalacións auxiliares de que dispoñan e o estado de conservación e mantemento dos tramos de estrada que sexan obxecto de cesión entre as citadas administracións.

Por todo iso, e facendo un chamamento a todos os representantes públicos desta Corporación, ao seu sentido do deber e da responsabilidade, o Grupo Provincial Popular insta o Pleno da Deputación da Coruña, a adoptar a seguinte

PROPOSTA DE ACORDO

Instar á Deputación da Coruña, a que proceda á cesión da titularidade das estradas provinciais a favor dos Concellos nos tramos que así o soliciten, en perfecto estado de uso, é dicir, unha vez realice as obras correspondentes de reparación, conservación e adaptación á normativa de circulación actual e accesibilidade dos peóns que utilicen ditas vías.

Sr. Ben Otero

Gracias de nuevo, gracias, presidente.

Vamos a ver, la moción que traemos esta es una moción a raíz de lo que hemos ido hablando con nuestros alcaldes, que evidentemente, y portavoces en las distintas zonas, que entendemos que es razonable que en unas vías provinciales que

en su momento se hicieron para comunicar territorios entre zonas pobladas A y zona poblada B a día de hoy digamos que la planta de este diseño urbano y de diseño urbanístico en Galicia y en la provincia de A Coruña ha ido cambiando y estas pistas que inicialmente conectaban zonas pobladas sin haber población en la misma, a día de hoy nos encontramos con núcleos o zonas importantes que son meramente urbanas. Lo lógico y lo razonable sería que estableciéramos un plan y un proyecto para ir cediendo las vías de los ayuntamientos que así lo soliciten, para que en estos tramos urbanos, previa solicitud, se vaya haciendo la cesión de estos tramos urbanos a los propios ayuntamientos y, evidentemente, dárselas en unas condiciones aceptables.

Esto sería bueno por dos cosas: primera porque, evidentemente, se harían cargo después de este mantenimiento y la vía, la seguridad vial de los ciudadanos y demás, y, segundo, porque también tendríamos nosotros muchos menos kilómetros de vías que mantener y conservar, lo cual está siendo un problema a lo largo del tiempo que vemos que nos está costando esta cuestión.

He procurado ser muy rápido y ya no sé ni cómo empezar, porque entiendo que deberíamos tener la capacidad de presentar más mociones posiblemente en este Pleno, pero limitar el uso del tiempo. Lo que no se puede estar es 25 minutos hablando sobre un tema, o 30 o 35 minutos, repitiendo los argumentos de forma constante. He pretendido y he procurado ser lo más didáctico posible, creo que las vías provinciales tienen que ser cedidas en los tramos urbanas porque así lo demandan los alcaldes, porque luego a la hora de tramitación de licencias y cesiones y demás hay un contacto mucho más directo de los vecinos con su Administración y creo que esto es razonable y pido el voto favorable para esta moción.

Gracias.

Sr. Lema Suárez

Si, nós imos apoiar esta moción, trouxemos unha dun contido moi semellante en febreiro do 2020, se non me equivoco, que foi aprobada; hoxe, entre os asuntos que resolvemos, que aprobamos estaba unha cesión de vías ao Concello da Coruña, un dos motivos que se acaban de expoñer porque as vías provinciais, coa evolución da urbanización, pasan por tramos urbanos pasa a ser travesías e polo tanto teñen outras necesidades que non contempla o mantemento mínimo ou o mantemento que lle fai a Deputación.

Polo tanto, por todos eses motivos nós imos apoiar esta moción.

Sr. Fernández Piñeiro

Ben, eu estendereime na miña exposición o que considere oportuno, tendo en conta que cobramos case 600 € por estar aquí sentados, como se teño que estar ata as 6 da tarde. Por tanto cada un, o que queira ser máis conciso na súa intervención, que o sexa loxicamente, algúns efectivamente ás veces repetimos as argumentacións para que queden suficientemente claras, pero, en todo caso, aquí non hai límite de

tempo para estar e eu non teño présa ningunha, páganme para estar aquí, polo tanto, o tempo que sexa necesario.

Dito isto, sobre esta moción que presentan vostedes, intentarei ser moi breve, e precisamente se intentamos ser breves xa nin sequera tiña que haber moción, porque xa no último Pleno se explicou o que ía pasar con este asunto, que a Deputación está a favor de ceder esas estradas pero de facelo sempre que se cumpran as condicións, porque ninguén pide estradas tal e como están. As peticións de estradas que hai, excepto algunha, que levanta a man o señor Calvelo, das pouquiñas, solicítanse melloradas, solicítanse ampliadas, solicítanse pavimentadas, etcétera, etcétera. Entón, o que se acordou foi que, tendo en conta que estamos a favor de cedelas, estudaríase caso a caso, porque hai peticións de distintos concellos que non é igual unha a outra, son moi distintas, e polo tanto fai falta unha análise pormenorizada de cada unha desas peticións.

Tamén é importante lembrar que a Deputación Provincial trasladou aos concellos un escrito hai uns meses para que aqueles que estiveran interesados en ceder estradas provinciais, na cesión de estradas provinciais ao seu municipio, que o trasladaran. Penso que houbo 7 concellos de 90 que fixeron esa petición, por tanto tampouco é unha necesidade tan imperiosa que afecte a toda a provincia, porque hai 83 concellos que non pediron absolutamente nada. É certo que despois algún alcalde de palabra púidoo trasladar aquí, pero xa repito cada un deles cunhas consideracións moi concretas para esas estradas, e iso fai que se teña que asumir esa cesión da que estamos a favor dunha en unha.

Por tanto, como iso xa se explicou no anterior Pleno, xa saben vostedes que é así, hoxe acabamos de votar, isto xa é de repanocha, todos os que estamos aquí sentados, a cesión de varias estradas nun punto, xa ven que non hai ningún tipo de intención por parte deste Goberno de non cedelas, pero queremos facelo dunha determinada forma. Entón, en aras de aforrar ese tempo, igual era mellor non ter presentado esta moción porque xa sabía vostedes cal é a resposta, xa saben vostedes que se están a ceder estradas e saben vostedes cal é o criterio desta Deputación, porque cedelas todas xuntas obrigaría a reformular todo o capítulo de investimentos do Departamento de Vías e Obras, porque loxicamente os cartos non van aparecer por arte de maxia. E se temos que amañar todas as estradas que se piden xuntas para cedelas todas xuntas, pois teremos que detraer os fondos doutras partidas; seguramente aí xa non estarían vostedes tan de acordo e serían os primeiros en sentarse no salón de plenos a dicir que estamos quitando cartos doutros sitios que tamén son moi necesarios. Por tanto, a mellor forma de facelo entendemos que é esta que lles acabo de explicar.

Nada máis, moitas grazas.

Sr. Ben Otero

Yo no tengo prisa, nunca, cuando hablo de política yo nunca tengo prisa. Yo lo que digo es que, en vez de limitar a dos mociones, podemos hablar de 6 temas pues ajustando el tiempo, como se ajusta en todos los sitios, y no que un día venga aquí

uno con ganas de hacer un Aló Presidente y esté 50 minutos. No pasa nada, todos lo podemos hacer, no hay ningún problema, simplemente es una sugerencia. Tampoco me refería a usted, no sé por qué se dio por aludido, en todo caso.

Bien, respecto a este tema, en esta explicación que usted ha dado yo tengo aquí una petición del Concello de Boqueixón del año 2020 que no ha sido contestada a día de hoy, supongo que la habrán vuelto a pedir. Pero en todo caso hay una contradicción; dice: solo ha habido 7 peticiones, y no vamos a poder abordar el alud de peticiones. Es una propia contradicción. Yo es que con usted tengo un problema, señor Fernández, se lo digo, eh, con todo el aprecio y la estima que le tengo, y creo que usted utiliza una táctica que yo le he ido ya siguiendo al principio que me tocaba más verlo, ahora que me toca más compartirlo, por no decir padecerlo, que no pretendo decirlo, yo entiendo que usted utiliza sus cuatro primeros minutos para argumentar y lo suele hacer en virtud de su ideología pues razonablemente bien, y a partir del minuto 4, minuto 5 empieza usted a hacer una mezcla de cuestiones de una cosa a otra, medias verdades, vuelve sobre el asunto, pretendiendo despistar, distraer o dormir al que tiene que debatir con usted. Por lo que tengo entendido, le funciona razonablemente bien. Yo he llegado a la conclusión de que a partir del minuto 5 desconecto y me pongo en modo *off*, espero a que acabe y luego vuelvo a mis argumentos porque, si no, caería en su trampa, que es debatir de lo que usted quiere que debata, no de lo que yo quiero debatir. Yo cuando traigo una propuesta quiero debatir sobre mi propuesta, no sobre sus comentarios a mi propuesta.

En todo caso, yo creo que esta es una iniciativa interesante. Si hay pocas solicitudes de vías, deberían ser tenidas en cuenta, aquí hay una de Boqueixón, hoy se trajeron varias de la ciudad de A Coruña, aquí en Pleno se ha hablado de una cesión a Oleiros, que no sé ni si estaba pedida, en una gracia del presidente al señor, y yo lo que pretendo es que esto no sea una cuestión de gracias o de decisiones personales, que sea algo que esté reglado para que todos los ayuntamientos, independientemente de quién gobierne en esta casa e independientemente de quién gobierne en cada ayuntamiento, sepan cuál es el sistema de solicitud de la cesión de las vías, eso es lo único que pretendo, igualdad.

Nada más, muchas gracias.

Sr. García Seoane

Imos ver, eu expreseime en diversas ocasións sobre este tema e expuxen o que pensaba, non? É certo que non hai moitos concellos, acábase de dicir agora que 7 pediron simplemente algún tramo de estrada, non vai haber moitos concellos que piden as estradas porque despois hai que mantelas, non é no momento no que pidas o tramo determinado, despois a partir dese momento teno que manter e os concellos non son parvos, moitos, os que teñan experiencia, e non van aceptar que lles entreguen unha rúa coa carga de mantela, excepto que sexa un tramo, como dicía o Sr. Ben, dunha vila importante, eu que sei, o centro de Arzúa, casos como Boimorto, que cando pasas polo centro da localidade aquel tramo debe ser, eu entendo que debe ser, son travesías, e que deben ser entregados aos concellos se o solicitan. Eu creo que ata os concellos estarían obrigados a solicitar eses tramos porque aliviaría

un montón de trámites aos veciños desa localidades por onde foran travesías nos núcleos urbanos. Por tanto, eu estou de acordo en que hai que facelo. Outro tema é que, non, vamos solicitalas e entréganmas todas arranxadas, está claro que habería que facer uns prazos porque é imposible, se houbera unha demanda moi grande sería imposible abordalo pola Deputación *ipso facto.* Pero xa digo, abertos a iso, eu estaría totalmente e de feito vou votar a moción.

(Abandona a sesión a Sra. Muiño Filgueira).

E, respecto ao tempo de exposición, volvo á carga outra vez. Eu non vin aquí a durmir, eu veño aquí a debater se teño que debater, a escoitar e a aprobar, eu veño aprobar eu non veño denegar cousas aquí. O meu voto sempre vai ser positivo para que se leven cousas adiante. Pero, por favor, en calquera Parlamento deste Estado, en calquera Parlamento dos concellos hai uns tempos para falar e non podemos repetirnos e estar 35 minutos ou 4 intervencións sobre o mesmo tema porque, se isto pasa no futuro, eu voume a ausentar dos plenos, quero avisalo, voume ausentar. Cando chegue o momento das mocións e ocorra iso voume levantar e voume ao meu municipio. Cumprín o meu cometido aquí, vin aprobar as cousas das comisións informativas e do que pasa ao Goberno, e cando empecen estes debates tan odiosos eu voume ausentar, quero que quede claro, quero que quede claro, por se fai falta o meu voto, nada máis que para iso, quero que quede claro. Eu vin aquí aprobar pero non veño aquí a durmir, porque se me sacan a foto durmindo, manda carallo!, manda carallo! E, claro, pódome chegar a durmir, porque ás veces é tremendo, é soporífero o tema...

Señor presidente

Pero cando falas ti tamén, non creas que es a alegría da horta.

Sr. García Seoane

Non, non eu non deixo durmir a ninguén, eu non deixo durmir a ninguén, comigo ninguén dorme, comigo ninguén dorme. Ben, o dito, vou aprobar a moción e, por favor, por favor no futuro sexamos máis...

Sr. Presidente

Si, Sr. Fernández Piñeiro. Sé breve por favor.

Sr. Fernández Piñeiro

Brevemente, e sen ánimo de durmir a ninguén. De todos modos, señor Ben, está vostede moi errado na miña estratexia porque se fora de durmir ao contrario a verdade é que pouco éxito tiven ata o de agora, que nunca vin durmir a ningún de vostedes no seu sillón, así que penso que nese aspecto, nesa apreciación está vostede equivocado. Sobre se vimos aquí a durmir ou non, a min as intervencións merécenme todas o maior dos respectos e intento seguilas todas con atención, ou polo menos escoitalas con atención independentemente de que duren máis ou

menos.

Dicía vostede que se hai un estado de graza que se lle concede unha a Oleiros a outro non, non é que non se trata diso. Aquí aprobouse en abril un catálogo de estradas da Deputación Provincial e hai unha lei autonómica, que é a Lei 8/2013, de estradas de Galicia, que establece os supostos nos que se poden realizar as transferencias. Non é algo que decida o presidente, alá aí toma, aí che vai, non é así. Iso establece que unha travesía urbana adquire a condición de vía urbana, é un dos motivos, caso no que será entregado ao concello correspondente, que exista un previo acordo entre as administracións sobre o cambio de titularidade dunha estrada, dito cambio deberá ser aprobado por Decreto do Consello da Xunta, no caso das autonómicas, ou que exista un previo acordo entre as administracións sobre o cambio de titularidade dun tramo dunha estrada. Nese caso o regulamento de estradas establece no seu artigo 18.11 tal tal. Ben, está perfectamente xestionado isto, é dicir, non é discrecional, non se lle dá unha estrada ao señor Seoane en Oleiros por gusto do presidente.

O que estaba dicindo antes e entendo que vostede intentou aí, ben, a ver se pillaba o asunto, pero non é así. Eu dixen que só se pediron 7 transferencias, non dixen que non podiamos asumir o aluvión de transferencias, digo que facer as transferencias todas xuntas implica detraer fondos doutras partidas, porque aquí hai estradas que para entregalas tal e como están custan millóns de euros, que haberá que sacalos dalgún sitio, porque eu creo que non os traerá aquí nin o grupo do Partido Popular nin o van poñer os alcaldes. Por tanto, se queremos transferilas todas xuntas, hai que poñer cartos, moitos, e hai que sacalos dalgún sitio, porque non aparecen por xeración espontánea, iso é o que estaba dicindo. Non manipule vostede a miña intervención dicindo que non imos poder asumir o aluvión, non; digo que as peticións para poder asumilas hai que sacar os cartos dalgún lado. Entón o normal é, utilizando ese catálogo de estradas da Deputación, utilizando a normativa ou lexislación aprobada pola Xunta de Galicia e tendo en conta as posibilidades presupostarias, este Goberno irá cedendo estradas, como xa se demostrou hoxe aquí. Por iso entendemos que non ten ningún sentido esta moción, porque pide algo que xa se está a facer, a única diferenza é que pide que se faga todo xunto, e nós o que dicimos é que hai que facelo estudando caso a caso, porque as peticións, se imos máis aló desa que poñía vostede exemplo e analizamos unha a unha, non son iguais en todos os casos. Nalgunha xa dixen antes, pídese que se ceda pero que se poñan os pasos de peóns antes ou que se corrixa unha curva ou que se amplíe ou que se poña unha senda. Por tanto, non se poden aceptar todas xuntas e cumprir todas xuntas, temos que ir pouco a pouco analizando caso a caso, que é o que se está facendo.

Por tanto, sacando a parte positiva de todo este asunto, estamos todos os aquí presentes de acordo en que se cedan as estradas aqueles que o pidan, pero vaiámolo facer con certa orde.

Moitas grazas.

VOTACIÓN

Votan a favor: 15 deputados/as (13 do PP, 1 de Marea Atlántica e 1 de Alternativa dos Veciños).

Votan en contra: 12 deputados/as (9 do PSOE e 3 do BNG)

Abstéñense: 1 deputada (BNG - en virtude do art. 74.1 do Regulamento orgánico).

O Pleno, por maioría, aproba a seguinte moción:

"Moción que presenta o Grupo Provincial Popular na Deputación de A Coruña, para que ceda a titularidade aos concellos da provincia nos tramos que así o soliciten, as estradas de titularidade provincial que discorran polos seus municipios

EXPOSICIÓN DE MOTIVOS

Defínese estrada como a vía de dominio e uso público (propiedade das administracións públicas e de libre acceso) proxectada e construída para a circulación de vehículos automóbiles.

A rede viaria dun Municipio é esencial para o seu desenvolvemento e crecemento porque é o único medio que permite o transporte de persoas. Grazas á rede viaria, é posible satisfacer as necesidades básicas de educación, traballo, alimentos, saúde, etc. Por este motivo, para que un Concello sexa estratéxico, é preciso ter un sistema viario adecuado, porque é a única maneira de garantir a mobilidade plena, satisfacendo así as necesidades esenciais da poboación.

Os investimentos insuficientes ou a mala administración da rede viaria municipal terán consecuencias graves para a economía e o benestar social do municipio.

Engadida a esta cuestión, a do diferente estado das estradas provinciais atendendo á relación de identidade ou non entre a cor política dos diversos gobernos municipais e o goberno da Deputación ao longo da historia, atopamos a cuestión da propiedade das vías.

Así, na maioría dos Concellos da provincia, o trazado das estradas provinciais cruza, a modo de travesía, polo centro do centro urbano, tornando complexa, cando non imposible, a vontade do goberno municipal de dotala de equipamentos e mesmo ornatos específicos acordes coa súa localización.

Outras veces atopamos que a mesma estrada pasa sucesivamente de ser de competencia provincial, a estatal ou local sen que sexa posible discernir as razóns desa distribución ou, tamén, cando os motivos para os seus sucesivos cambios de titularidade cambiaron hai tempo, coa expansión e diseminación dos núcleos urbanos, e perderon hoxe a súa razón de ser orixinal.

Polo exposto, co obxecto de racionalizar e homoxeneizar a titularidade, o estado de conservación e dotación de servizos das vías provinciais, faise necesario a formalización do cambio de titularidade dos viais a favor dos Concellos da Provincia que así o soliciten, en perfecto estado de uso, mediante a subscrición da

correspondente acta de entrega parte da Deputación provincial da Coruña, xunto coa documentación técnica e administrativa que especifique os seus singulares características, as instalacións auxiliares de que dispoñan e o estado de conservación e mantemento dos tramos de estrada que sexan obxecto de cesión entre as citadas administracións.

Por todo iso, e facendo un chamamento a todos os representantes públicos desta Corporación, ao seu sentido do deber e da responsabilidade, o Grupo Provincial Popular insta o Pleno da Deputación da Coruña, a adoptar a seguinte

PROPOSTA DE ACORDO

Instar á Deputación da Coruña, a que proceda á cesión da titularidade das estradas provinciais a favor dos Concellos nos tramos que así o soliciten, en perfecto estado de uso, é dicir, unha vez realice as obras correspondentes de reparación, conservación e adaptación á normativa de circulación actual e accesibilidade dos peóns que utilicen ditas vías."

Sr. Presidente

A seguinte moción do Grupo Provincial Socialista para instar a Xunta de Galicia a que cumpra co pacto do Fondo de Cooperación Local.

5.Moción do Grupo Provincial Socialista para instar á Xunta de Galicia a que cumpra co Pacto e o Fondo de Cooperación Local

EXPOSICIÓN DE MOTIVOS

Dende a súa chegada ao goberno da Xunta de Galicia, hai 12 anos, as políticas desenvolvidas polo Partido Popular téñense caracterizado polo desprezo das administracións locais. Nestes anos, o goberno autonómico ven incumprindo dun xeito sistemático os acordos incluídos no Pacto Local, desatendendo as peticións da FEGAMP, ignorando as necesidades das facendas locais, e sobrecargando aos concellos con competencias impropias. Dáse o paradoxo de que os cidadáns reclaman aos concellos servizos públicos que son competencia da Xunta de Galicia.

A Xunta, que lle nega fondos aos concellos coa escusa de que polo seu pequeno tamaño non poden xestionalos, non dubida en deixar nas súas mans tarefas de tanto calado como a loita contra a pandemia, sen traspasar aos concellos nin un euro dos máis de 1.100 millóns de fondos Covid transferidos pola UE e polo goberno do Estado. Dun xeito conveniente para a Xunta, os concellos son administración de segunda categoría cando esixen que se actualice o seu financiamento, pero pasan a ser responsables cando se trata de dar resposta inmediata aos cidadáns.

Lonxe de apostar polas administracións locais, a Xunta de Galicia, nos seus orzamentos do 2021 reduciu nun 6,4% as transferencias directas aos concellos, nun ano no que as facendas locais afrontaron non só os gastos derivados da Covid, senón a un incremento de 17.000 novas solicitudes de axudas que incrementaron o gasto dos servizos sociais municipais nuns 6 millóns de euros mensuais, segundo constatou

a FEGAMP.

E non é so que se reduzan as transferencias, é que estas se reparten con criterios partidistas, optando de xeito preferente polo réxime de concorrencia non competitiva.

Polo anteriormente exposto, e como firmes defensores da necesidade de abordar unha actualización da lei das facendas locais que permita aos concellos asumir o custo real da oferta de servizos públicos que demandan os galegos e as galegas, propoñemos ao Pleno da Deputación da Coruña a adopción do seguinte:

ACORDO

Instar á Xunta de Galicia:

1. Que respecte o Pacto Local así como todos os acordos firmados coa FEGAMP e as entidades locais.

2. Que comece a elaborar unha Lei autonómica de participación das entidades locais nos ingresos da Comunidade Autónoma.

3. Que mentres a devandita Lei non se aproba, incremente a contía do Fondo de Cooperación Local, fondo que non medrou nos 12 anos de goberno de Feijóo, e que se teña en conta ás deputacións provinciais.

4. Que suprima o actual sistema de subvencións en réxime de concorrencia non competitiva que favorece aos concellos de cor política afín ao goberno da Xunta e adopte un sistema de reparto de fondos con criterios obxectivos e transparentes, semellantes aos aplicados no Plan Único posto en marcha pola Deputación Provincial da Coruña.

Sr. Fernández Piñeiro

Xa comentabamos na Xunta de Voceiros a motivación pola que hoxe traïamos a Pleno esta moción que está directamente vinculada co municipalismo e que é un sentir xeral de moitos alcaldes e alcaldesas, xa non son este provincia senón de toda Galicia, que vén dado polo incumprimento, ata certo punto, por parte da Xunta de Galicia do que son as súas obrigas cos concellos aos que nos obrigan, valla a redundancia, a asumir competencias impropias e os gastos derivados destas sen acompañalo dos fondos necesarios, xa non é dicir que esteamos a asumir esas competencias impropias, senón que tampouco, a pesar de facelo, nos dan os fondos para poder custealas.

É algo no que vimos incidindo xa ao longo desta lexislatura e da pasada lexislatura porque, como repito, así nolo teñen trasladado moitos alcaldes e moitos dos aquí presentes, incluídos os do Partido Popular saben perfectamente do que estamos a falar.

Os acordos desta moción que son aos que vou dar lectura, a exposición de motivos non ten sentido, todos xa a temos, xa a vimos, é:

- En primeiro lugar instar a Xunta a que respecte o Pacto Local, así como todos os acordos firmados coa Fegamp e as entidades locais.

- Segundo, que comece a elaborar unha lei autonómica de participación das entidades locais nos ingresos da Comunidade Autónoma.

- Terceiro, que mentres a devandita lei non se aproba incrementa a contía do Fondo de Cooperación Local, fondo que non medrou nos 12 anos de Goberno de Feijóo e que se teña en conta as deputacións provinciais.

- E cuarto, que suprima o actual sistema de subvencións e en réxime de concorrencia non competitiva que favorece os concellos da cor política afín ao Goberno da Xunta e adopte un sistema de reparto de fondos con criterios obxectivos e transparentes, semellantes aos aplicados no Plan único da Deputación Provincial da Coruña.

Ben, sobre este último punto, Plan único, entendemos que agora que o Partido Popular xa defende o Plan único, sería bo que trasladásemos de aquí aos seus compañeiros da Xunta de Galicia que hai un modelo que se pode emular de reparto de fondos públicos que é moito máis xusto que ese modelo sacado da manga por orde de chegada. Xa falamos en varias ocasións do que iso supoñía e era que viamos as concesións, o 99% cando non o 100% dos beneficiarios eran concellos do Partido Popular, a pesar de que non son a maioría nesta provincia, é curioso.

Na última das convocatorias, unha subvención de mellora da creación de infraestruturas nos concellos de Galicia convocada pola Consellería de Medio Ambiente, o 9 de marzo deste ano 2021, en 9 minutos esgotáronse os fondos, pero non 9 minutos ás 12 da mañá cando todos os concellos temos funcionarios e persoal para traballar, non, 9 minutos 43 segundos ás 12 da noite. Ben, pois é bastante curioso que eses concellos tiveran persoal a esas horas mentres os demais non o temos; ademais de que este tipo de sistema de concesión de subvencións, igual non sendo tan desconfiado como o señor Lema, pero quedando nun punto intermedio, home, pode parecer que alguén desfruta dunha información privilexiada da que non desfrutamos os demais, porque é tan sinxelo como chamar ao amigo de quenda e dicirlle oe que saibas que o día tal sae esta subvención, ten preparado o proxecto e así lévala, e iso é o que está pasando, porque, se non, non ten sentido que sexan todos do Partido Popular e no peor dos casos o 99%. Non sei se aos representantes do Partido Popular que tanto bramaban contra este Plan único, aínda que, repito, noutras lexislaturas e agora xa aceptan, lles parece xusto ese sistema de reparto; ou se lles parece xusto, se lles parece ben que mudemos as bases do Plan único e repartamos os fondos así, pois os 80, 90 ou 100 millóns dalgún ano que repartimos a través do Plan único se lles parece ben aos membros do Partido Popular que os repartamos por orde de chegada, seguramente algúns teriamos moitos máis cartos ou tocaríannos bastantes máis cartos dos que nos tocan. E se aínda encima de facelo así avisamos antes os compañeiros, xa lle digo que iso ía ser un maná. Pero nós entendemos que a Administración ten que funcionar dunha forma distinta, por iso traemos hoxe aquí esta moción.

Sobre o Fondo Galego de Cooperación, xa non é que non se vexa incrementado como se pon na moción, que é verdade, senón que nos últimos tempos detraeron ata un total de 14 millóns de euros dese fondo. A verdade é que a estratexia

da Xunta de Galicia nese aspecto é ata certo punto semiintelixente, porque, que facemos os concellos?, oia, obrígannos a nós a retirar os niños de velutina, non temos competencias e cústanos diñeiro, e di a Xunta, ben, pois despois de tanto solicitar por parte dos concellos que a Xunta asuma o que é a súa competencia, non hai problema, vámolo facer nós. En principio todos dicimos, benvido sexa, aplaudimos. Ai si, pero despois que fan? Pois bírlannos 3, 4 ou 5 millóns de euros do Fondo de Cooperación para financiar ese servizo. E a través do Fondo de Cooperación financiamos cousas, ou dos fondos que se detraeron dese fondo, tan curiosas como as achegas que se dan aos concellos que teñen cárceres, que xa me dirán por que os demais concellos temos que pagar por iso. Polo tanto, que fai a Xunta nesa estratexia? O que acaba de dicir, vai quitando cartos, por non ser redundante, do Fondo de Cooperación, e con iso paga aquelas cuestións que son da súa competencia. Por tanto, ao final de contas seguímolo pagando igual os concellos. Ou o pagamos de forma directa, asumindo esa competencia impropia e poñendo cartos do propio Concello, ou a asumimos de forma indirecta cando nos quitan os cartos do Fondo de Cooperación.

E se realmente, como temos escoitado en moitas ocasións aquí, defendemos o municipalismo, a independencia dos concellos e un reparto xusto dos fondos públicos que saen dos petos dos cidadáns, que non saen de ningún político, de ningún xestor público, deberiamos estar a favor desta moción que hoxe se presenta, porque os datos que aquí se aportan son perfectamente contrastables, aquí non hai ningunha mentira, non hai ningún tipo de manipulación. Os datos que veñen aquí son datos que todos temos claro que son así, incluso como digo alcaldes e concelleiros do Partido Popular que hoxe están sentados neste Pleno representando os seus veciños.

Polo tanto, pedimos o apoio dos distintos grupos desta Corporación para sacar adiante esta moción, que o único interese que ten e que persegue, como digo, é mellorar o financiamento dos concellos, que é tan necesario nestes tempos que corren.

Nada máis e moitas grazas.

(Incorpórase a sesión a Sra. Muiño Filgueira).

Sr. Lema Suárez

Ben, nós imos apoiar a moción, pensamos que efectivamente ten unha dotación insuficiente o Fondo de Cooperación e tamén que o método de asignación de concorrencia competitiva non é o que procede para a asignación de fondos nos concellos. Ao mellor para cuestións como venda de entradas a un concerto ou outro tipo de cuestións, si tería sentido, pero para a asignación de fondos públicos ao Concello ten que ser concorrencia competitiva, ten unha tramitación máis dificultosa, pero é moito máis xusto que esta maneira de estar a media noite introducindo os datos na plataforma, que realmente é unha forma bastante estraña de proceder.

Nada máis e grazas.

Sr. Regueira Varela

Ben, como María quedou lesionada doutros debates previos, tócame a min defender os próximos dous puntos. Vamos a ver, eu creo que ogallá nalgún momento sexamos tan vehementes á hora de debater algo tan importante como é o financiamento local, porque eu creo que é unha das grandes materias pendentes a nivel estatal e a nivel galego sen dúbida. Ogallá, insisto, en que os grupos teñamos iso, tanta vehemencia e tanto desexo de chegar a acordos e de convencer como estamos dispostos noutro tipo de puntos.

Nós non somos moi favorables a que a Administración galega financie as deputacións provinciais, pero cremos que mentres as deputacións provinciais teñan que asumir competencias impropias que neste caso son competencias propias da Comunidade autónoma, tamén deberían entrar dentro dun hipotético fondo ou mecanismo de reparto ou de financiamento local.

Estamos absolutamente a favor da moción e cremos que a Xunta de Galicia, a Administración autonómica, debería ter un instrumento parecido ao Plan único, ou pode ser outro instrumento calquera, con criterios obxectivos e transparentes onde, como ben defendía o señor Ben tamén no tema das estradas, sen depender da cor política, todos tiveramos polo menos un horizonte económico para traballar nos nosos orzamentos municipais. Polo tanto, eu creo que é unha materia urxente non só a nivel galego, xa digo, tamén a nivel estatal.

Eu acabo de chegar de representar a Deputación nunha cidade do Estado, neste caso Málaga, pódese dicir, que por ter máis de 500.000 habitantes tiña 900 millóns de euros de orzamento para este ano. Ben, pois a realidade galega é diferente, e eu creo que esa realidade diferente tamén se debería contemplar a nivel de Estado en mecanismos de financiamento, e polo tanto eu tamén deixo claro que o noso grupo defenderá, e defenderá con toda a contundencia, que dende a Xunta, a través do Fondo de Cooperación Local ou de calquera outro, pois dalgunha maneira se instale algún mecanismo que nos dea máis solvencia ás administracións locais, porque ao final defendemos todos que somos as corporacións locais, os gobernos das administracións locais, pero tamén a oposición, quen temos que solucionar os primeiros problemas que teñen a nosa veciñanza e a nosa cidadanía.

E logo xa aproveito tamén para entrar un pouco no debate anterior, o señor Ben dicía que debería haber unha fórmula de amañar e transferir estradas sen depender da cor política, coa que eu estou de acordo, aquí temos estradas tamén dentro deste ámbito que ao mellor, porque el dicía que conectaban, ben, que cando foron deseñadas eran para conectar municipios diferentes. Ben, aquí temos estradas que eu creo que pola tipoloxía da estrada e polo que conectan, como é cabeceiras de comarca con cidades, a capital de Galiza, a capital da provincia, pois tamén deberían ser de titularidade autonómica, estámolas pagando dende a Deputación da Coruña. A min cónstame que o último presidente do Partido Popular que tivo a Deputación da Coruña, o último presidente do Partido Popular que tivo a Deputación da Coruña fixo esforzos co Goberno galego da súa mesma cor política para que lle aceptaran transferencias e non lla aceptou, porque non todo o mundo está disposto a aceptar

transferencias que despois ocasionan gasto corrente.

Polo tanto, o debate do financiamento é urxente, necesario e eu creo que é imperioso de cara ao futuro, onde seguramente a actual crise nos vai pasar factura. E xa digo, aínda que nós no tema das deputacións, de que a Xunta teña que financiar as deputacións non estamos moi de acordo, cremos que, mentres a Deputación da Coruña e as outras deputacións teñan que financiar competencias que son da Comunidade Autónoma, si se debería ter un mecanismo de axuda moito máis potente porque aquí estamos financiando servizos de competencia autonómica nos que nós aportamos ata o 80%, polo tanto, en fin, aínda que temos ese matiz imos apoiar a moción sen ningún tipo de cuestión.

Sr. Ben Otero

Gracias, presidente. Buenos días de nuevo a todos.

Hoy es un día bastante complicado para estos debates porque hace un rato, viendo la prensa, nos encontramos con que los ayuntamientos de España van a tener que devolver 3.000 millones al Estado, la ministra así lo ha dicho, 3.000 millones al Estado sin haber recibido 1 € del Estado para la lucha frente a los efectos de la pandemia.

Bueno, esto son situaciones que también nos pueden dar lugar a muchos comentarios que pueden dar lugar a otro tipo de moción, que, bueno, más adelante igual habrá que profundizar en esto.

Dicho lo cual, como esta moción efectivamente trae bastantes cuestiones y ya no es una cuestión tanto de debate ideológico, de sensaciones o sentimientos políticos, pues yo voy a ceñirme a la lectura de las notas que hemos preparado, para no entrar en otros debates y así también limito mi tiempo, porque voy a ser bastante extenso, no tanto como algún otro, pero voy a ser algo extenso en este tema.

Muy bien, pues la Xunta de Galicia defiende la autonomía local y la suficiencia de las haciendas municipales. Compartimos desde luego la necesidad de avanzar en un nuevo modelo de financiación autonómica y local. Desde la Xunta se hizo un importante esfuerzo durante los peores años de la crisis económica para mantener la financiación de los ayuntamientos independientemente de la recaudación, y en la actualidad se sigue trabajando de la mano de las entidades locales para seguir avanzando en la coordinación entre ambas administraciones para prestar más y mejores servicios a la ciudadanía. El actual Gobierno actuó de forma ejemplar en la búsqueda de la mejora de la situación financiera para los ayuntamientos.

Hay que recordar que Galicia fue una Comunidad Autónoma pionera en fijar un modelo de participación estable en las entidades locales en los tributos autonómicos en 2011, con una garantía de mínimos, una verdadera participación de ingresos, ya que está vinculado en la recaudación tributaria de la hacienda autonómica, objetivo e incondicionado en su aplicación, haciendo por tanto una firme defensa de la suficiencia financiera de las entidades locales que consagra la Constitución.

El Fondo de Cooperación Local se contempla como un fondo incondicionado, de manera que el importe recibido por los ayuntamientos gallegos opera como un recurso propio y puede ser destinado a lo que ellos quieran sin tener que justificar los gastos.

Se trata de un fondo garantizado, puesto que su importe no puede ser inferior en ningún ejercicio a lo que recibió cada ayuntamiento en el año 2010. Previamente la participación de los ayuntamientos en los tributos de la Comunidad Autónoma no garantizaba una cantidad mínima, cosa que ahora sí. Así, la Xunta distribuye cada año más de 120 millones de euros a través del Fondo de Cooperación Local, 122 millones de euros este año. Concretamente, para este año 2021, el fondo base de 102,9 millones es un fondo adicional de cerca de 9 millones de los que 268.907 euros se destinarán a la Fegamp y los restantes a financiar necesidades específicas acordadas entre la Xunta y los ayuntamientos en el seno de la Subcomisión de Régimen Financiero y Económico.

Pero las ayudas de la Xunta de Galicia a los ayuntamientos no se limitan únicamente al Fondo de Cooperación Local, sino que, teniendo en cuenta las demás transferencias a entidades locales que figuran recogidas en los presupuestos para el año 21, recibirán más de 400 millones de euros, en concreto 401.373.909, esto es 10,5 millones de euros más que el año pasado.

Desde la Xunta siempre se reclamó al Gobierno central que en estos momentos de máxima necesidad para los ayuntamientos las entidades locales deberían poder hacer uso del superávit y de los remanentes, unos ingresos que le corresponden y más en estos momentos donde es preciso tomar medidas de inmediato para atajar la crisis económica, y esto ya es una realidad a iniciativa del Partido Popular. Se pueden gastar parte de los remanentes de tesorería generados en los últimos años por tener superávit.

Hace falta insistir además en que los ayuntamientos tengan recursos a disposición, como el Fondo de Cooperación Local, a través del cual, esto ya hicimos mención antes de los 120 millones de euros, y para el año 21 el total de las transferencias a entidades locales superará los 400 millones de euros. Además no entendemos esta demanda de recursos adicionales a la Administración autonómica a la que apenas nos llegaron los recursos del sistema de financiación para atender el importante gasto sanitario y mantener el déficit en los parámetros acordados en el Consejo de Política Fiscal y Financiera, y tendrá que hacer frente a una cuantiosa liquidación negativa en el año 22 al amparo de las reglas de funcionamiento del antedicho sistema.

Por lo tanto, cabe recordar que Galicia recibe 220 millones menos de ayudas del Gobierno para autónomos y empresas por el impacto de la pandemia; es decir, menos de lo que le correspondería en una situación de reparto ordinario. En un momento difícil para el sector de la hostelería y el comercio, el Gobierno establece medidas con criterios territoriales, lo que perjudica a Galicia, que debería recibir 330 millones por el sistema de reparto de financiación autonómica.

Lamentablemente, el Gobierno central está penalizando tanto la hostelería como el comercio de Galicia porque aplica unos criterios de reparto distintos a los habituales. Así, una vez más, el bipartito PSOE-Podemos toma una decisión arbitraria que no responde a criterios objetivos, ya que se basa en esa subjetividad unas decisiones que van a penalizar a Galicia, pero bueno también comprobamos cuál es el posicionamiento o cuál va a ser el posicionamiento del BNG en esta cuestión, o cuál viene siendo últimamente, es decir, que el Gobierno sigue unos criterios distintos a los acordados en el seno del Consejo de Política Fiscal y Financiera al apostar por una subjetividad que no responde a una situación de pandemia. Otra medida en la que el BNG y la Marea apoyan al Gobierno de España en detrimento de los gallegos es que el Consejo de Ministros aprobó el Decreto de medidas urgentes para garantizar la solvencia de las empresas, que contará con un fondo de 7.000 millones de euros en ayudas directas, 2.000 millones de euros solo para Canarias y Baleares, y no prima a Galicia en plena celebración de los dos años Xacobeos.

En relación con los Presupuestos Generales del Estado, convendrán conmigo en que fue una muy mala noticia la inversión prevista para Galicia, ya que fue un 11% menos que en las últimas cuentas aprobadas en el año 18, es decir, es más, es la cifra más baja de los últimos 15 años, curiosamente cuando el gasto en la comunidad sube más de un 5% en Galicia.

En contraste con lo que sucede en otras comunidades autónomas, como Cataluña, donde la inversión crece un 67%, o en la Comunidad Valenciana, donde la inversión sube un 61%. Lamentablemente los números son así de claros y lo que es medible no es opinable. Además, Galicia también baja la inversión regeneralizable al 6,6, cuando se estaba en el 9% en el año 2018. Esto es incuestionable. Y qué decir de los fondos europeos. La distribución de los primeros 10.000 millones de las ayudas REACT-EU, la comunidad gallega no sale favorecida. El reparto que se ha hecho sirve exclusivamente para mantener la mayoría parlamentaria del Gobierno. Nos perjudicaron con los fondos covid, con los presupuestos y ahora nos quieren perjudicar con los fondos europeos para servicios públicos. El reparto de los REACT-EU es una decisión unilateral que perjudica a Galicia, siempre gana Cataluña y perdemos los mismos, lo curioso es que no se ha escuchado a ningún Grupo, salvo al Partido Popular, en esta Corporación hacer algún comentario respecto a este asunto.

A algunas comunidades les ha tocado el gordo y a nosotros nos toca pagar las participaciones y los décimos para pagar ese gordo que le ha tocado a algunos. El reparto que se ha hecho sirve exclusivamente, repito, para mantener la mayoría parlamentaria del Gobierno, perjudicando a las comunidades cumplidoras como Galicia.

Si miran qué comunidad gana, siempre es la misma, o son las mismas; las que pierden siempre indefectiblemente es Galicia y casi siempre Castilla y León. No tiene ningún sentido, llueve sobre mojado y que los criterios empleados para el reparto responden a los intereses del Gobierno de coalición para mantener un Gobierno que lo está pasando muy mal y que tiene que aguantar dos años más, sea como sea. Los recursos procedentes de la Unión Europea son una pieza fundamental y una gran oportunidad si realmente el Ejecutivo central cuenta con las comunidades autónomas y permite el acceso a esos fondos en igualdad de condiciones, pero no todas las

comunidades están siendo tratadas por igual, repito.

Todo esto contrasta con esa necesidad de una cogobernanza real entre el Gobierno de España y las comunidades autónomas, que siempre manifiesta el señor Sánchez en sus alocuciones televisivas. Es lamentable que el Gobierno central lleve muchos meses perjudicando a Galicia en el reparto de los fondos que se habilitan para la lucha contra la pandemia y sea solo el PP el único que sigue en la pelea reivindicándolo.

Tampoco les hemos escuchado o hacer reivindicación alguna en esta moción relativo a la devolución del IVA para Galicia y para los gallegos, pues desde aquí les recuerdo que el Tribunal Supremo ha obligado al Estado a abonar a Galicia una parte de la recaudación pendiente del IVA de 2017 con una cuantía estimada en 204 millones de euros, 204 millones de euros, repito.

Una vez más, el Partido Socialista y sus socios nacionalistas nos vuelven a perjudicar. La Xunta y los gallegos teníamos razón, porque no tiene sentido que el IVA recaudado en la comunidad no repercuta en la hacienda pública autonómica. Una vez más el Gobierno de Pedro Sánchez hizo lo que le dio la gana y usó el dinero de los gallegos destinado a la sanidad y a los servicios sociales para financiar sus decisiones y mantenerse en el Gobierno, porque, ojo, el Tribunal Supremo sentencia: “De lo recaudado en Galicia, el 50% del IVA y del IRPF corresponde a los gallegos”. Por lo tanto, el alto tribunal reconoce una vez más que Galicia tenía razón y que las gallegas y gallegos tenemos que recuperar el dinero que se nos debe. Pero no solo eso, como bien saben y por iniciativa del PP en el Parlamento de Galicia, la Cámara gallega pidió devolver de inmediato el IVA a Galicia y que esta devolución del IVA se haga extensiva a todos los ayuntamientos y a las diputaciones provinciales por una cantidad que se estima en torno a los 40 millones de euros.

Tampoco nos podemos olvidar, y también se ha hablado aquí en alguna otra ocasión de la Ley de dependencia, porque la falta de compromiso presupuestario por parte del Gobierno central se contrapone con la voluntad de la Xunta, ya que actualmente en Galicia se está invirtiendo en la Ley de dependencia un total de 400 millones de euros, de los cuales el 76% están originados en las arcas de la Xunta de Galicia, es decir, de todos los gallegos, y a los que solo un 24% aporta el Estado, cuando la ley claramente estipula que tiene que ser una aportación del 50% el Estado y del 50% la Xunta. De eso tampoco les hemos escuchado decir nada.

Y me llama la atención que solicitan ustedes mayores transferencias de la Xunta para la Diputación y a día de hoy disponen de 246.895.678,21 céntimos en la cuenta de esta institución de fondos líquidos de entidades bancarias en vez de realizar aquellas competencias que la Ley de régimen local le encomienda a esta Diputación. Es decir, ayudar a aquellos ayuntamientos con menos capacidad, a aquellos ayuntamientos que no tienen la capacidad de preparar o de tener un abastecimiento como es pedido en otras ocasiones o demás. Bueno, pues eso es la realidad de lo que hay.

Señor presidente, el gasto extraordinario derivado del covid, de la pandemia,

supuso en 2020 un gasto extraordinario para la Xunta de 629 millones de euros, 629 millones de euros, con un esfuerzo adicional para la Administración autonómica de 100 millones, ya que tuvo que gastar esa cantidad por encima de los recursos recibidos. En cuanto al desglose por área de estos 629 millones de euros, 270,3 millones, la mayor parte se destinaron lógicamente a sanidad, 115 a educación y 70,2 fueron para el refuerzo de las políticas sociales, y finalmente 53,7 se destinaron a políticas de empleo.

El año 2020 fue un año excepcional en el que el Ejecutivo gallego tuvo que tomar medidas presupuestarias con una triple prioridad: la sanitaria, la económica y la social. A día de hoy somos líderes en el esfuerzo inversor y en el pago a proveedores en un año excepcional Galicia, y en eso también esta institución, hay que reconocerlo, es ejemplar en la hora del pago y en el plazo de pago a proveedores, no cabe duda, pero yo no me voy a extender ya mucho más, pero, repito, no me parece procedente su iniciativa creo que sí deberíamos hacer una serie de reivindicaciones conjuntamente a las que he hecho alusión aquí en esta larga intervención, y yo creo que sí tenemos que reclamar al Gobierno del Estado que nos trate a los gallegos como merecemos, como Galicia merece, no como Galicia merece, como le toca, como le corresponde, y no seguir sufriendo estos agravios que al final evidentemente corresponden en menores recursos para la Administración autonómica que indefectiblemente suponen menos recursos para todos los gallegos.

Nada más y muchas gracias.

Sr. Regueira Varela

O señor Ben dicía antes que escoitaba o portavoz do PSOE 5 minutos e despois os 15 restantes deixábao porque, se non, condicionáballe o debate, e eu vou facer o seu consello meu, e tamén prestei atención aos 5 minutos e despois no de España nos roba xa deixei de escoitar, porque falamos do Estado, da Comunidade Económica Europea, de Podemos, da hostalaría, de Cataluña, sobre todo de Cataluña, dos fondos europeos, da hostalaría, ben... E despois que gañan sempre os mesmos. Eu simplemente por un chascarrillo: Lineker, un excelente dianteiro centro inglés, dicía que o fútbol era un deporte que xogaban 11 contra 11 e sempre gañaba Alemaña, Alemaña perdeu contra Suíza, entón algún día ha de nos tocar tamén gañar a nós, eu espero co voto favorable do Partido Popular, incluso se é necesario contra a súa forza política no Estado.

Mire, falou vostede do Fondo de Cooperación Local, e dicía vostede para este ano 122 millóns de máis de 11.400, 122 millóns a repartir entre 313 concellos. Esta Administración, sen chegar aos 190 millóns de euros, 84 para 93, eu creo que ese é o camiño, e creo que podemos todos chegar a un acordo, todos podemos chegar a un acordo, porque no fondo se lle preguntaramos aos alcaldes e alcaldesas da provincia da Coruña e de Galiza todos desexarían ter unha especie de Plan único da Xunta claramente coñecido por todos, que funcionara dunha maneira transparente e que non dependera da forza política que gobernara. E creo que iamos estar todos de acordo, iso é o que realmente se pide na moción, non se piden outras cousas. O resto é retórica política, é evadir o debate. Realmente aquí do que estamos falando é dunha

urxencia, dunha urxencia na que coincidimos todos, pero que queremos afrontar todos de diferente maneira segundo nos toque. E hai materia pendente a nivel do Estado e hai materia pendente a nivel da Xunta, e estaría ben recoñecer, como se recoñece o de o Estado, tamén estaría ben recoñecer o déficit da Xunta porque é moito e coa boca pequena, ao mellor tomando un café, algún alcalde ou algunha alcaldesa do Partido Popular tamén o recoñecería.

Sr. Fernández Piñeiro

Si, a verdade é que o señor Ben para facer esa pequena crítica que me fixo hai escasos 15 minutos vexo que asumiu vostede e aplica a maneira rigorosa esta suposta estratexia que me adxudicaba a min, que era a de falar moito tempo de cousas que non teñen que ver co que se estaba a tratar para ver se durmía o contrario. Ben, neste caso non tivo vostede éxito, non conseguiu durmirme, pero a verdade é que a estratexia quedou bastante clara porque falou de todo menos do que se fala na moción.

Entón eu, como tampouco me quedou moi claro o que van facer, eu pregúntolle se a van votar a favor ou en contra, porque, claro, escoitándoo a vostede dicindo todo o que hai que pedir para Galicia e que é de xustiza, un podería pensar, ben, pois dá a impresión de que a van votar a favor, porque aplicarán a mesma reflexión aos concellos e, por tanto, como é de xustiza que teñamos un mellor financiamento, votarán a favor. Pero, claro, non me queda moi claro a verdade porque, como nomea tanto o señor Sánchez, xa me fai desconfiar, e digo eu, ben pois igual nomea tanto ao señor Sánchez para intentar botarlle a culpa tamén deste problema e unha vez máis non exixirlle ou solicitarlle nada á Xunta de Galicia. Por tanto, non teño claro aínda o que van votar vostedes aínda que desconfío que seguramente voten que non.

En todo caso, e por facer o chiste, faltaba rematar a intervención con aquilo do camarote dos irmáns Marx: e tres ovos duros, porque falou de todo aquilo que ten que ver con financiamento de todo o Estado da Xunta de Galicia, pero nada co que estamos a falar aquí. E non me contestou vostede á segunda pregunta, que lle volvo a reiterar: están vostedes de acordo en que os fondos se repartan por orde de chegada, en concorrencia non competitiva? Porque igual, se están vostedes de acordo, non estaría de máis traer unha moción a este Pleno para que a Deputación modifique ese sistema e o faga como o da Xunta de Galicia, porque non se poden defender os dous, ou defendemos un ou defendemos o outro, os dous é imposible.

Entón, ao final o que deixa en evidencia ese tostón que escribiron aí, con todo o respecto, é que non hai argumentos para contraargumentar, valla a redundancia, contra esta moción. Entón falamos de Pedro Sánchez, que é como o demo, o culpable da morte de Manolete, hai uns anos era Zapatero, e hai algúns anos e de vez en cando era o bipartito, agora xa din que hai un segundo bipartito malicioso, que é o de Podemos e o Partido Socialista, antes era Partido Socialista e BNG; hai outro bipartito tamén que é bastante malicioso que é o de PP-Vox, pero dese nunca falan. En todo caso, como non queremos falar de cuestións que non teñen que ver co que traemos a Pleno, é importante que me aclare estas dúas cuestións que lle acabo de preguntar, e

o que dicía o señor Regueira, que é importante facer, pararnos un momento sobre esa cuestión.

Hoxe acabamos de aprobar un Plan único, uns investimentos nun plan único por importe de 83 millóns de euros con criterios obxectivos para 90 concellos, e vostede vanaglóriase de que a Xunta de Galicia reparte 122, 102 porque este ano hai unha redución, entre 315 concellos para toda Galicia. Nosoutros 180 millóns de orzamento, a Xunta de Galicia 11.000.

E o que xa é de traca porque é a guinda do pastel do indefendible é que volvan outra vez vostedes co tema dos 200 millóns na conta. Pero que non son nosos, que son dos concellos! E, se non, eu non teño ningún inconveniente en que traian vostedes unha moción no seguinte Pleno pedindo que eses 200 millóns que hai en conta se repartan entre os 90 concellos, a ver que di algún alcalde seu que os ten sen gastar. Porque, oe, repíteno como se fora unha especie de mantra, hai 200 millóns sen gastar, como se nós fósemos uns mesquiños que temos os cartos aí e pouco máis que a xente anda escribindo cun pizarrillo na Deputación. É que é unha cousa surrealista, e mire que nos cansamos de insistir e mire que lle demos argumentos para que quede claro, pois non, pois vostede segue cos 200 millóns, ben, pois home, cada louco co seu tema, non hai problema. Pero, se tanto caso fan vostedes dos informes de Intervención desta institución, sería ben tamén que se leran informes cando falan deses 200 millóns, a ver se só vai valer o de Vías e Obras, porque, home, buscou vostede argumentos de todo tipo, non sei que lle faltou por dicir a verdade, estou intentando incluso buscar algo para facer un chiste pero nin me sae, porque, home, son tantas cousas que non teñen que ver co que estamos aquí a falar.

Entón, repito e para acabar e ser breve, van votar ou non a favor da moción e comparten vostedes que o criterio de reparto de fondos públicos sexa por orde de chegada e concorrencia non competitiva ou como facemos aquí con criterios obxectivos?

Nada máis, moitas grazas.

Sr. Ben Otero

Señor Fernández, el sentido del voto respecto a su moción es un no rotundo. Y, repito, hay varias cuestiones, la Xunta de Galicia este año ha gastado 629 millones de euros para hacer frente a esta pandemia. Ha incrementado su gasto y ha hecho un tratamiento de una situación complicadísima en la historia de este país, la más complicada, que se ha determinado como ejemplar en todos los datos, los datos objetivos y los datos subjetivos. Así se ve reflejado en los datos sanitarios, etcétera, etcétera; en el sentimiento que los ciudadanos establecieron en julio pasado y que a día de hoy, por lo que se percibe en todas las encuestas, siguen percibiendo. Aquí no está esa cuestión, ustedes tienen un problema de gestión, ustedes aquí tienen un problema de gestión y ese problema de gestión que tienen reflejan esos datos bancarios, que les molestan, c...!, con perdón, cómo no les van a molestar, cómo no les van a molestar. La única duda es si les molesta o les avergüenza, porque es la única cuestión que tiene que estar en dirimirse, si les avergüenza o les molesta tener

esa cantidad de dinero en el banco con las necesidades que hay en esta provincia con un problema de gestión y, si ustedes no son capaces de gestionar, dejen pasar a quienes sepan. Evidentemente no es mi caso concreto particular, pero sí tengo compañeros que seguramente podrían demostrarle cómo se gestiona una Administración pública, no tengo ninguna duda.

Porque normalmente usted en su Ayuntamiento, en Pontedeume, tendrá un problema de recursos, seguramente, y muchos compañeros, y lo que no tienen muchos compañeros es un problema de incapacidad de gestionar y ejecutar los recursos que tienen, y no nos podemos resignar y decir “no, podemos”; no, no podemos no; no, no saben, ese es el problema que tienen ustedes. Y entonces vienen aquí con estas cuestiones, que la Xunta me dé más, pero ¿para qué?, para en vez de tener 249 millones de euros tener 259, tienen un problema, un problema serio.

Y luego hay una cuestión que le voy a decir aquí ahora que me gustaría que me dijera un ayuntamiento, uno, o una Comunidad autónoma, una, donde el Partido Popular comparta gobierno con Vox, un ayuntamiento o una comunidad autónoma donde el Partido Popular comparta responsabilidades de gobierno con Vox, como ustedes comparten aquí con el BNG, obviamente, o como el señor Sánchez comparte con la señora Díaz en Madrid, etcétera, etcétera. Dígame usted una comunidad autónoma o ayuntamiento donde Vox esté en el gobierno con el Partido Popular, por favor, porque necesito saberlo, porque lo repiten permanentemente como un mantra sabiendo que es absolutamente falso, absolutamente falso. El Partido Popular no gobierna con Vox en ninguna institución y esto tiene que quedar muy claro, porque es así, nada más. Evidentemente el voto es negativo y lo que me pasé en el primer turno lo he descontado en este segundo.

Gracias.

Sr. Fernández Piñeiro

A min non me molesta, señor Ben, que cite vostede 200 millóns, eu simplemente non me cansarei, porque non teño tampouco maior esforzo por facelo, en repetirlle que eses cartos non son nosos. De feito, mire, hoxe traemos o punto número 9 neste Pleno que di: “aprobación da prórroga da vixencia do convenio de cooperación entre a Excelentísima Deputación da Coruña provincial e o Concello de Carnota polo que se instrumenta unha subvención nominativa para o cofinanciamento de obras de mellora ambiental do campo de fútbol”. Ben, neses 200 millóns están os cartos do Concello de Carnota, non hai problema, podemos dicirlle ao señor interventor que collan eses cartos, que anulen ese convenio e que nos dean aos demais. Pero se quere sácolle outra máis, temos aquí outro Concell,o se mal no recordo que vén algo similar... Non, non, "Aprobación do proxecto modificado da obra denominada Pav. V.P. de Nantón no concello da Baña", incluído no Plan Provincial. Se quere, deses 200 millóns que están estes cartos do concellos da Baña aí metidos, quitámolos e repartímolos entre os demais. É que é absurdo, é dicir, non hai 200 millóns sen gastar no banco da Deputación, porque non é verdade, e non é que non saibamos gastalos, é que igual algún alcalde non xestiona ben ou tamén hai moitos informes sectoriais que complican a tramitación dos expedientes, a min pásame no

meu Concello, que ás veces teño 7 ou 8, algúns deles por certo da Xunta de Galicia que ten 3 meses e tarda un ano en contestar. Entón sexamos un pouco serios.

E unha vez máis vostede amosa o que é a súa contradición, é dicir, pedimos para Galicia o que lle corresponde porque é o Estado que non goberna o PP, porque cando goberna o PP non pedimos nada, pero cando se trata dos concellos de pedirlle á Xunta o que nos corresponde, non o votan vostedes a favor, e todo iso na mesma exposición de motivos, eh. Ten vostede unha facilidade para dicir unha cousa e a contraria a continuación, dependendo de a quen se lle pida, que é pasmosa.

A min en todo caso aféctame pouco que o que poidan dicir vostedes a este respecto porque sei que o 90% ou o 100% dos alcaldes de Galicia opinan igual ca min. Que pasa?, hai algúns que loxicamente o seu partido os beneficia máis con este tipo de subvencións de concorrencia competitiva e, polo tanto, pois compénsase dalgunha maneira, e outros que non. Pero todos en *petit comité* que falamos entre nós, señor Ben, opinan coma min, non encontrei ningún que dixera o contrario, e non vou citar polo respecto que merecen, ningún, de ningún partido, nin do seu.

Entón que vostede defende isto aquí, perfecto, a min non me vai convencer nin aos que estamos aquí sentados, e nin sequera creo que se convenza a vostede mesmo, fíxese o que lle digo. Outra cousa de feito, o feito de que o lea e non mo diga penso que é bastante significativo a ese respecto, porque non o ten moi interiorizado seguramente, se non non lle faría bastante falta a vostede ler, porque é bo orador e non ten esa necesidade nunca.

Por tanto, vostedes que o queren votar en contra, pois voten en contra, nós seguimos defendendo o municipalismo e coa mesma coherencia que defendemos o municipalismo sempre, goberne quen goberne. Se mañá queren vostedes traer outra moción para solicitarlle ao Estado que mellore o financiamento da autonomía, nós tamén o votaremos a favor porque xa as temos votado nalgunha ocasión. Non coma vostedes, que só as votan cando gobernan os demais.

Nada máis e moitas grazas.

Sr. Regueira Varela

Rapidísimo, é simplemente unha cuestión informativa: en El Espinar o Partido Popular goberna con Vox. Provincia de Segovia.

VOTACIÓN

Votan a favor: 15 deputados/as (9 do PSOE, 4 do BNG, 1 de Marea Atlántica e 1 de Alternativa dos Veciños).
Votan en contra: 13 deputados/as (PP)
Abstéñense: ningún/ha deputado/a

O Pleno, por maioría, aproba a seguinte moción:

"Moción do Grupo Provincial Socialista para instar á Xunta de Galicia a que cumpra co Pacto e o Fondo de Cooperación Local

EXPOSICIÓN DE MOTIVOS

Dende a súa chegada ao goberno da Xunta de Galicia, hai 12 anos, as políticas desenvolvidas polo Partido Popular téñense caracterizado polo desprezo das administracións locais. Nestes anos, o goberno autonómico ven incumprindo dun xeito sistemático os acordos incluídos no Pacto Local, desatendendo as peticións da FEGAMP, ignorando as necesidades das facendas locais, e sobrecargando aos concellos con competencias impropias. Dáse o paradoxo de que os cidadáns reclaman aos concellos servizos públicos que son competencia da Xunta de Galicia.

A Xunta, que lle nega fondos aos concellos coa escusa de que polo seu pequeno tamaño non poden xestionalos, non dubida en deixar nas súas mans tarefas de tanto calado como a loita contra a pandemia, sen traspasar aos concellos nin un euro dos máis de 1.100 millóns de fondos Covid transferidos pola UE e polo goberno do Estado. Dun xeito conveniente para a Xunta, os concellos son administración de segunda categoría cando esixen que se actualice o seu financiamento, pero pasan a ser responsables cando se trata de dar resposta inmediata aos cidadáns.

Lonxe de apostar polas administracións locais, a Xunta de Galicia, nos seus orzamentos do 2021 reduciu nun 6,4% as transferencias directas aos concellos, nun ano no que as facendas locais afrontaron non só os gastos derivados da Covid, senón a un incremento de 17.000 novas solicitudes de axudas que incrementaron o gasto dos servizos sociais municipais nuns 6 millóns de euros mensuais, segundo constatou a FEGAMP.

E non é so que se reduzan as transferencias, é que estas se reparten con criterios partidistas, optando de xeito preferente polo réxime de concorrencia non competitiva.

Polo anteriormente exposto, e como firmes defensores da necesidade de abordar unha actualización da lei das facendas locais que permita aos concellos asumir o custo real da oferta de servizos públicos que demandan os galegos e as galegas, propoñemos ao Pleno da Deputación da Coruña a adopción do seguinte:

ACORDO

Instar á Xunta de Galicia:

1. Que respecte o Pacto Local así como todos os acordos firmados coa FEGAMP e as entidades locais.

2. Que comece a elaborar unha Lei autonómica de participación das entidades locais nos ingresos da Comunidade Autónoma.

3. Que mentres a devandita Lei non se aproba, incremente a contía do Fondo de Cooperación Local, fondo que non medrou nos 12 anos de goberno de Feijóo, e que se teña en conta ás deputacións provinciais.

4. Que suprima o actual sistema de subvencións en réxime de concorrencia non competitiva que favorece aos concellos de cor política afín ao goberno da Xunta e

adopte un sistema de reparto de fondos con criterios obxectivos e transparentes, semellantes aos aplicados no Plan Único posto en marcha pola Deputación Provincial da Coruña."

Sr. Presidente

Hai unha última moción presentada polo BNG sobre a situación de Ferroatlántica.

I.Moción do BNG sobre a situación da planta de ferroatlántica

O Comité de empresa XEAL Cee-Dumbría-Centrais Hidroeléctricas (antes Ferroatlántica), en representación dos traballadores e traballadoras, vén denunciando desde xuño do 2019 e a operaciónfraudulenta de cambio de titularidade de Ferroatlántica, xa que na práctica as plantas de Cee eDumbría funcionan como maquilas de Ferroglobe, sendo este o proveedor exclusivo e o comprador único de toda a produción destas e que pode considerarse como unha segregación encuberta das ferroaliaxes e a enerxía. Nin Ferroatlántica nin o fondo americano comprador, xestionado por Ithaka, adquiriron ningún compromiso por escrito do futuro funcionamento destas factorías nin fixeron entrega do contrato de compra-venda ou dos acordos da mesma. O tempo volve dar a razón ao comité de empresa, xa que desde o proceso de cambio de titularidade estase poñendo en perigo a viabilidade das fábricas e o mantemento dos postos de traballo, requisitos recollidos no título concesional e en distintas sentenzas xudiciais. Toda esta situación encadénase con outras semellantes que amosa a situación de abandono desta factoría, dado que desde a chegada do Fondo de Investimento Ithaka o complexo non deixa de degradarse, reducindo actividade produtiva nos fornos, destruíndo emprego en forma de 30 postos directos e 80 eventuais. Este contexto vese agravado co recente anuncio por parte da dirección de máis despedimentos exemplificados no cese dun traballador do departamento de administración que está a motivar protestas por parte dos traballadores nos últimos días. Por todo isto, os grupos políticos que conformamos a corporación da Deputación Provincial daCoruña reclamamos:

1.- A posta en marcha dos fornos e a cobertura dos postos de traballo destruídos no plantel, noemprego eventual e nas auxiliares desde xullo de 2019, así como a readmisión do traballador do departamento administrativo recentemente despedido.

2.- O apoio ás reivincidacións e acción legais postas en marcha polo Comité de Empresa ante a Xunta de Galiza e ante os tribunais para que se recoñeza a nulidade da operación de venda realizada por Ferroatlántica (Ferroglobe) a Ihaka por non terse requerido autorización administrativa previa como si se fixera no Ano 1992.

Sr. Regueira Varela

Hai que votar a urxencia. Vou intentar defender a urxencia brevemente. Chegounos a todos os grupos políticos este texto emitido polo Comité de Empresa, nós cremos que calquera problema relacionado coa industrialización da provincia é

urxente e, polo tanto, pedimos que se teña en conta a urxencia da moción que simplemente vou referirme a ela lendo textualmente o texto que nos chegou aos grupos para despois que cada grupo actúe e vote en consecuencia, claro.

Sr. Presidente

Votamos a urxencia entón.

VOTACIÓN

Votan a favor: 28 deputados/as (13 do PP, 9 do PSOE, 4 do BNG, 1 de Marea Atlántica e 1 de Alternativa dos Veciños).
Votan en contra: ningún/ha deputado/a
Abstéñense: ningún/ha deputado/a

Sr. Regueira Varela

(Da lectura á moción).

Sr. Lema Suárez

Ben antes de pasar a comentar está moción, un breve comentario sobre a moción anterior, que xa foi abondo extensa pero é curioso que 40 anos despois da inauguración do réxime do 78, aínda non exista un sistema de financiamento autonómico obxectivo, máis ou menos acordado, e eu creo que a ninguén se lles escapa que é porque os dous partidos gobernantes usaron sempre politicamente esa ferramenta, e máis ou menos cos mesmos apoios sempre, máis ou menos; con Pujol, o Majestic, agora como sexa, pero máis ou menos vén ser o mesmo, co cal non deixa de ser eu creo que tamén unha acusación un pouco banal, porque podía estar resolto e obxectivado, pero non se quere facer, porque é necesario contar con esas ferramentas cando chega o momento.

Ben, agora indo á cuestión da antiga Ferroatlántica, eu tamén teño agora certa curiosidade por saber de que xeito o Partido Popular vai eludir a súa responsabilidade do que acontece alí, tamén estou seguro de que serán capaces de facelo, pero a verdade é que non deixa de ser tamén un desafío polo seguinte: cando se acorda a nova concesión de mantemento da planta, iso está vinculado coa explotación de novos saltos de auga, non só novos saltos de auga, da repotenciación, en realidade úsase unha figura xurídica que camufla a realidade no encoro da Fervenza do Xallas; iso está vinculado co mantemento da actividade económica; é dicir, a cambio de que se repotencie, de que se lle conceda a esta empresa da propiedade de Villar Mir, enténdese que ten que haber un mantemento dos postos de traballo. O certo é que non está habendo o mantemento dos postos de traballo, que se pasou de 290 a 270 postos de traballo, que se perderon 20 postos de traballo nos últimos 2 anos, e isto vén sendo denunciado polo Comité de Empresa.

Tampouco se lle deu acceso ao Comité de Empresa, cando se vende esta empresa a Itaca, tampouco se lle deu acceso ao plan de viabilidade, como así o solicitaron. E tampouco se está garantindo o mantemento da actividade económica, de feito, Ferroatlántica convértese nunha unidade interna desta empresa, que é a única provedora e a única cliente, e ten que ser unha vez máis unha instancia xurídica, o Tribunal Superior de Xustiza de Galicia a que lles dea a razón o Comité de Empresa, dicindo que no espírito da concesión se establece que ten que haber un mantemento do emprego en condicións semellantes ás que había inicialmente, pero non é o que está sucedendo agora, está habendo unha situación de perda de emprego.

Entón, eu creo que a denuncia da empresa é inapelable, é difícil non estar de acordo con ela. Ten ademais sustento xurídico e, desde logo, tamén unha vez máis a política industrial da Xunta de Galicia é invisible ou difícil de detectar, ou o señor ou a responsable actual da Consellería pois segue sendo unha descoñecida das afastadas terras da Fisterra galega. Polo tanto, nós visitamos tamén esta fábrica o pasado 22 deste mes e, como xa comentamos, pois transmitímoslle todo o noso apoio ao Comité de Empresa nestas reclamacións que entendemos que son xustas.

Sr. Ben Otero

Vamos a ver, buenos días otra vez.

Esto hay que decirlo como es, lo de Ferroatlántica en su inicio, no es que ahora haya en la última venta un condicionamiento a que se mantenga la actividad y que no se permita la segregación. No, no es ahora, no; esto es una cuestión es un ingenio, hay que decirlo así y hay que reconocerlo porque es así, es un ingenio en su momento del presidente Fraga que vincula esa cláusula en su momento concesional, en su momento, y sigue vigente hoy, porque cuando recurrió Ferroatlántica judicialmente para poder segregar los saltos de agua y venderlos perdió porque la cláusula la dejó perfectamente atornillada, perfectamente agarrada el presidente Fraga, que tantas cosas ha hecho por Galicia al que yo admiro con total entusiasmo, que no tengo ninguna duda. Es así, y esto es uno de los más de sus aciertos, hay que reconocerlo hoy aquí. O sea, Ferroatlántica sigue existiendo con mayor o menor éxito a día de hoy porque el presidente Fraga en su momento condiciona las concesiones de los saltos de agua con la actividad industrial, y la actividad industrial se sigue manteniendo, sí señor, es una cuestión del presidente Fraga en su momento, pero la actividad empresarial se sigue manteniendo.

¿Nosotros estamos de acuerdo en que haya menos gente trabajando y que no estén funcionando todos los hornos?, evidentemente que no estamos de acuerdo, claro que nos gustaría que estuvieran trabajando todos los hornos, pero a lo mejor algo tiene que ver en eso también el precio de la electricidad para una empresa de este tipo, de eso no te paraste a pensarlo ni un momento, ¿verdad? Pues sí, seguramente tenga algo que ver el precio de tal, claro que sí.

¿Nos gustaría que volvieran a trabajar todas las personas que han perdido su puesto de trabajo? Por supuesto, igual que me gustaría, porque esta moción

inicialmente la ibas a presentar tú, Lema, que finalmente nos ha llegado a todos los grupos, Regueira la ha presentado perfectamente, aquí nadie ha hablado de los 1.500 puestos de trabajo que se van a perder en el Sepe, en el Servicio Público de Empleo estatal; es que de estas cosas no hablamos, pero hablamos de un trabajador de Ferroatlántica, que a mí me disgusta tremendamente que pierda este chico su puesto de trabajo, o que haya gente que pierde su puesto de trabajo, ojalá lo recuperen todos. Pero es que nosotros desde aquí no podemos obligar a una empresa a que contrate a todo el mundo, porque no tenemos esa obligación, ni somos tampoco somos, como institución, las que digamos "o apoio das reivindicacións de accións legais postas en marcha polo Comité de Empresa ante a Xunta de Galiza e ante os tribunais para que recoñeza a nulidade da operación de venda". Pues tendrán que ser los tribunales lod que diriman esta cuestión. Es que no vale de nada venir aquí con todo tipo de temas y a ver cómo podemos atacar o hacerle daño al conselleiro de Economía. Es que es absurdo este tema. Pero es importante, sobre esto, que sepas con claridad que Ferroatlantica a día de hoy se sigue manteniendo y sigue funcionando porque en su momento el presidente Fraga Iribarne tuvo la genialidad de imponer esa cláusula ,que condiciona la concesión de los saltos de agua con la actividad industrial, y la actividad industrial nos guste o no nos guste, sigue habiéndola la fábrica, la factoría sigue funcionando y es lo que establece en la cláusula, evidentemente no a toda su capacidad, por supuesto que no y ojalá lo hagan, pero la realidad es esa no hay ningún incumplimiento, entendemos nosotros, aunque también nos disgusta lo que está pasando, pero esta moción tal cual la presentan nosotros no la podemos apoyar, porque nosotros no somos competentes como institución provincial para obligar a nadie a readmitir a trabajadores o para obligar a nadie a que... Será la justicia la que dirima si la venta fue correcta o no.

Nada más, gracias.

(Abandona a sesión a Sra. Muiño Filgueira)

Sr. Fernández Piñeiro

Nós hai cuestións desta moción que compartimos e hai outras que, sobre todo neste último que comentabamos, nin a Deputación nin ningunha Administración pode exixirlle a unha empresa que contrate unha persoa. Ademais que se ese tipo de acordos abren unha porta un pouco perigosa para unha Administración, porque cada vez que hai un despedimento nos veriamos con mocións presentadas aquí por distintos sindicatos para exixirlle á empresa que contrate. Eu non sei cal é o motivo do despedimento, a verdade, non me puiden enterar, pero entendo que nós non podemos solicitar que se contrate ou que se readmita unha persoa dende unha Administración pública porque, ademais de que moralmente ten as súas dúbidas, non sei ata que punto legalmente poderiamos facelo.

Ademais diso, si que entendemos e compartimos a apertura do tema dos fornos e demais; é certo que no segundo punto nós poderiamos apoiar accións legais que presente o comité para esclarecer por vía xudicial se houbo algún caso de nulidade, pero non dar por feito que houbo nulidade porque non temos datos que así

o acrediten nin hai unha sentenza firme que o ditamine. Por tanto, nese aspecto habería que matizar ese acordo.

En todo caso, como estamos a favor do fondo pero non dalgunha das cuestións que se fan como propostas de acordo concretamente, pois a nosa postura nesta moción vai ser a abstención.

Sr. Regueira Varela

Ben, simplemente un par de aclaracións. Non se está falando dun traballador, dise que dende o cambio de titularidade en 2019, é dicir, en 2 anos escasos, perdéronse 110 postos de traballo entre directos e eventuais. Polo tanto, non é un traballador. Estase poñendo de manifesto unha situación, eu creo que non se está pedindo que exixamos a ninguén nada porque non podemos exixir evidentemente, que apoiemos unha reclamación sobre a empresa.

A min non me doen prendas en recoñecer as cousas que fixo ben Fraga ou calquera outra persoa que tivo nas súas mans decidir cousas importantes para Galiza. Evidentemente, foi unha postura intelixente, ao mellor temos que aprender e cos planos eólicos e algún punto que tratamos hoxe aquí nesta sesión, evidentemente tamén fai falta ligar a explotación de recursos ao mantemento de postos de traballo. Aquí estamos vendo como mentres Gamesa se deslocaliza queremos poñer máis aeroxeradores no territorio, ao mellor hai que seguir a postura de Fraga nesta cuestión.

Nós imos a votar que si porque entendemos que hai que facer todos os esforzos posibles para manter a industrialización que temos agora mesmo, xa non podemos perder máis capilaridade industrial, e creo que, aínda que sirva para pouco, deberiamos reclamar que a actividade se manteña no cento por cento que se viña mantendo antes do cambio de titularidade. Polo tanto, o voto do BNG vai ser favorable.

Sr. Lema Suárez

Non debo de ser eu, non me corresponde a min ser quen defenda a política económica ou a concepción económica industrial de Fraga, pero é evidente que non é a mesma que agora; Fraga non era exactamente un neoliberal, non cría que o Estado se autorregula automaticamente e que hai que privatizalo todo, viña doutra tradición onde entendían que tiña que haber una a participación do Estado nos asuntos públicos, iso non é patrimonio unicamente da esquerda, non é patrimonio unicamente da esquerda, e supoño que debedes coñecer a teóricos desta liña, da liña da protección ou da intervención do Estado na economía da propia corda política que representades vós. E Fraga encaixa dentro desa liña ideolóxica, que desgrazadamente direi que non permanece no Partido Popular de hoxe, tamén escasamente realmente no PSOE, debo dicir, pero creo que é un debate excesivo para o que se trata aquí.

Pero o que é certo é que non se está cumprindo ese acordo, que

efectivamente vén dese momento, dese momento histórico, que é cando se liquida parte do SEPI e Villar Mir faise cargo da antiga Ferroatlántica, non? E cando non se cumpre o acordo pois hai unha obriga de fiscalización do contrato, que por suposto vai moito máis alá da instancia xurídica á que apelamos sempre. Entón eu creo que tamén xa chega de apelar a agocharse sempre detrás das instancias xurídicas; non, a Xunta ten unha obriga de fiscalización do contrato e ten unha iniciativa política que ten que cumprir, e ten ferramentas de presión e moitas outras, e ten que darlle acceso aos traballadores, ao plan de viabilidade industrial que están reclamando eles dese contrato de compravenda e que non se lles está outorgando. Isto vai moito máis alá dunha cuestión de índole laboral e atinxe a aquela Administración que non digo que teña simplemente teña unha Consellería de Industria, non, non, que é responsable digamos da fiscalización desa concesión e dos saltos de auga da Fervenza do Xallas coa que está relacionada e que vén sendo que en datas anteriores, ampliándolle esa concesión, que despois posteriormente foi vendida a esta empresa estranxeira, aínda que non fose segregada grazas á iniciativa do comité de empresa que impediu que se segregase a actividade industrial da actividade enerxética. Si, si, outra cousa é que despois tamén a Xunta se sumase, pero tamén foi unha iniciativa do propio comité de empresa; home, é así, é así. Por tanto, non é unha cuestión meramente de índole laboral, é moito máis relevante con todos os respectos para o traballador que foi despedido que esta causa persoal e atinxe ao incumprimento do que vén contido nos pregos da concesión. Así de simple, e eu entendo que esta Administración igual que non pinta nada opinando sobre a cuestión dos indultos aos presos políticos cataláns, pois este caso coa mesma lóxica e como é unha fábrica que está instalada nesta provincia e nunha comarca moi degradada e moi recuada, que carece ademais case de actividade, de tecido económico industrial, pois creo que debe manifestar o seu apoio ao comité de empresa por suposto.

VOTACIÓN

Votan a favor: 5 deputados/as (3 do BNG, 1 de Marea Atlántica e 1 de Alternativa dos Veciños).

Votan en contra: 13 deputados (PP)

Abstéñense: 10 deputados/as (9 do PSOE e 1 do BNG - en virtude do art. 74.1 do Regulamento Orgánico)

Non tendo máis asuntos que tratar, a presidencia dá por rematada a sesión ás 15:14 horas.

Levantada a sesión, o Sr. Ben Otero solicita que se remita o Plan de Actuacións sobre as datas e lugares nos que se van levar a cabo os sucesivos desbroces nas vías provinciais para coñecemento e previsión dos concellos e tamén dos Grupos políticos.